

Smlouva o smlouvě budoucí o zřízení pozemkové služebnosti

uzavřená v souladu s ustanovením § 1785 a násl. zákona č. 89/2012 Sb., občanského zákoníku, ve znění pozdějších předpisů
(dále jen „Smlouva“)

Městská část Praha-Libuš

se sídlem: Libušská 35/200, 142 00 Praha 4 – Libuš
IČ: 00231142
DIČ: CZ00231142, plátce DPH
zastoupená: Mgr. Jiřím Koubkem, starostou
bankovní spojení: ČS Praha 4
č. účtu: [REDACTED]

dále jen „Budoucí povinný“

a

Dopravní podnik hl. m. Prahy, akciová společnost,

se sídlem: Sokolovská 217/42, 190 22 Praha 9,
IČ: 00005886
DIČ: CZ00005886, plátce DPH,
zastoupená: Mgr. Martinem Gillarem, předsedou představenstva a
Ing. Ladislavem Urbánkem, místopředsedou představenstva,
zapsaná v: obchodním rejstříku Městského soudu v Praze dne 11. 7. 1991, spis.
zn. B, vložka 847,
bankovní spojení: Česká spořitelna, a.s., pobočka Rytířská 29, Praha 1,
č. účtu: [REDACTED]

dále jen „Budoucí oprávněný“

nebo společně jako „Smluvní strany“

se níže uvedeného dne, měsíce a roku dohodly tak, jak stanoví tato Smlouva:

I.

Úvodní ustanovení

1. Hlavní město Praha je ve smyslu ustanovení zákona č. 172/1991 Sb., o přechodu některých věcí z majetku České republiky do vlastnictví obcí, ve znění pozdějších předpisů, vlastníkem dále uvedených pozemků. Městské části jsou na základě zákona č. 131/2000 Sb., o hlavním městě Praze, ve znění pozdějších předpisů, a obecně závazné vyhlášky hlavního města Prahy, kterou se vydává Statut hl. m. Prahy, ve znění pozdějších předpisů, svěřeny do správy pozemky ve vlastnictví obce, tj. hl. m. Prahy, v obci Praha, v **k.ú. Písnice** zapsané na listu vlastnictví č. 530 a v **k.ú. Libuš** na listu vlastnictví č. 849,

vše vedeno Katastrálním úřadem pro hlavní město Prahu, Katastrální pracoviště Praha (dále jen „Pozemky“):

v k.ú. Písnice:

- parc. č. 670/1, parc. č. 876/6, parc. č. 878/25 a parc. č. 659/73

v k.ú. Libuš:

- parc. č. 1138/2

2. Budoucí oprávněný realizuje na základě pravomocného územního rozhodnutí č.j.: P4/067441/13/OST/FATU vydaného odborem stavebním Úřadu městské části Praha 4 dne 16.10.2013 veřejně prospěšnou stavbu „Trasa I.D metra v Praze“ (dále jen „Stavba“), v jejímž rámci umístí do Pozemků parc. č. 878/25, 876/6 a 670/1 objekt metra, a to **SO-52-51 „Přívodní kabelové vedení 22 kV do stanice Depo Písnice“**, do Pozemku parc. č. 659/73 objekt metra **SO 52-25 Kontrolní měřicí objekty bludných proudů na inž. sítích**, a dále do Pozemku parc. č. 1138/2 objekt metra **SO 22-68/20 Vodovodní přípojka vestibulu a SO 22-69/10 Kanalizační přípojka stanice – fekální**, které budou součástí podzemní stavby se samostatným účelovým určením (dále jen „Objekty“)
3. Vlastníkem Objektů bude Budoucí oprávněný.

II.

Předmět Smlouvy

1. Budoucí povinný jakožto vlastník Pozemků uděluje tímto Budoucímu oprávněnému souhlas s realizací Stavby a s umístěním Objektů na Pozemcích. Situační plán s umístěním Objektů na Pozemcích tvoří nedílnou součást Smlouvy (*Příloha č. 1*).
2. Předmětem této Smlouvy je závazek Budoucího povinného uzavřít s Budoucímu oprávněným smlouvu o zřízení pozemkové služebnosti ve smyslu ustanovení § 1257 zákona č. 89/2012 Sb., občanského zákoníku, v platném znění, ve prospěch Budoucího oprávněného a každého dalšího vlastníka Stavby, a to k tíži části Pozemků ve vlastnictví Budoucího povinného. Zřizovaná pozemková služebnost bude spočívat v právu umístění a provozování Objektů na Pozemcích, včetně umožnění přístupu za účelem provozu, kontroly, oprav, úprav, obnovy a údržby Objektů (dále jen „**Služebnost**“). Skutečný rozsah Služebnosti bude konkrétně specifikován geometrickým plánem zpracovaným dle skutečného provedení Objektů, přičemž tento rozsah Služebnosti nebude větší než rozsah nezbytně nutný ke splnění účelu Služebnosti.
3. Služebnost bude zřízena na dobu neurčitou.
4. Dle smlouvy o zřízení Služebnosti ponese Budoucí oprávněný pouze přiměřené náklady na zachování a opravy Pozemků, které zároveň svou povahou nebudou neúměrné a neúčelné. K úhradě těchto přiměřených nákladů na zachování a opravy Pozemků Budoucímu oprávněným bude vyžadován souhlas ze strany Budoucího oprávněného udělený před tím, než Budoucí povinný tyto náklady vynaloží, s tím, že rozsah těchto nákladů musí zároveň zajišťovat realizaci řádného výkonu práv odpovídajících Služebnosti a s tímto zajištěním souviset.

III.

Výzva k uzavření smlouvy o zřízení Služebnosti

1. Budoucí oprávněný vyzve písemně Budoucího povinného k uzavření smlouvy o zřízení Služebnosti nejpozději do 2 let ode dne vydání kolaudačního souhlasu na Stavbu. Budoucí oprávněný je povinen k písemné výzvě přiložit geometrický plán ve smyslu článku II. odst. 2 Smlouvy a znalecký posudek zpracovaný v souladu s článkem IV. odst. 1 Smlouvy.
2. Smluvní strany se zavazují postupovat ve vzájemné součinnosti a uzavřít smlouvu o zřízení Služebnosti nejpozději do 3 let ode dne vydání kolaudačního souhlasu na Stavbu. Návrh textu smlouvy o zřízení Služebnosti vypracuje Budoucí oprávněný.
3. Nedojde-li k uzavření smlouvy o zřízení Služebnosti do doby uvedené v odst. 2 tohoto článku, může se kterákoliv ze Smluvních stran domáhat u soudu, aby projev vůle Smluvních stran byl nahrazen soudním rozhodnutím. Právo na náhradu škody nebude tímto úkonem dotčeno.
4. Smluvní strany se dohodly, že návrh na vklad práva odpovídajícího Služebnosti dle smlouvy o zřízení Služebnosti bude podán Budoucím oprávněným neprodleně po uzavření smlouvy o zřízení Služebnosti.

IV.

Úplata za Služebnost

1. Služebnost bude zřízena úplatně. Úplata za Služebnost dle článku II. odst. 2 Smlouvy bude stanovena na základě znaleckého posudku dle zákona č. 151/1997 Sb., o oceňování majetku, v platném znění ke dni podpisu smlouvy o zřízení Služebnosti (dále jen „**Znalecký posudek**“), jehož zadavatelem bude Budoucí povinný na náklady Budoucího oprávněného.
2. K úplatě za Služebnost bude připočtena příslušná sazba DPH dle zákona č. 235/2004 Sb., o dani z přidané hodnoty, ve znění pozdějších předpisů (dále jen „**Zákon o DPH**“). Budoucí oprávněný se zavazuje Budoucímu povinnému takto určenou výši úplaty za zřízení Služebnosti k Pozemkům uhradit dle odst. 3 tohoto článku.
3. Úhradu úplaty za zřízení Služebnosti provede Budoucí oprávněný bezhotovostním převodem na účet Budoucího povinného na základě daňového dokladu - faktury vystavené Budoucím povinným do 15 dnů ode dne uskutečnění zdanitelného plnění (dále jen „**DUZP**“) se splatností 30 dní ode dne doručení daňového dokladu - faktury Budoucímu oprávněnému. Za DUZP se považuje den podpisu smlouvy o zřízení Služebnosti oběma Smluvními stranami. Daňový doklad - faktura bude mít náležitosti daňového a účetního dokladu dle zákona č. 235/2004 Sb., o DPH a zákona č. 563/1991 Sb., o účetnictví, v platném znění. Kromě zákonných náležitostí bude daňový doklad - faktura obsahovat číslo této Smlouvy (číslo objednávky).

V.

Další práva a povinnosti Smluvních stran

1. Budoucí povinný se výslovně zavazuje nepřevést vlastnické právo k Pozemkům nebo spoluvlastnický podíl na třetí osobu, aniž by současně nového vlastníka Pozemků nebo

spoluvlastnického podílu nezavázal uzavřít s Budoucím oprávněným smlouvu o zřízení Služebnosti postupem a za podmínek dle této Smlouvy, tj. zavazuje se zajistit, že případný nový vlastník nebo spoluvlastník Pozemků uzavře s Budoucím oprávněným smlouvu o zřízení Služebnosti ve znění odpovídajícím této Smlouvě.

2. Budoucí povinný písemně vyrozumí Budoucího oprávněného o svém záměru převést vlastnické právo k Pozemkům nebo spoluvlastnický podíl, a to před uzavřením příslušné smlouvy, kterou se vlastnické právo k Pozemkům nebo spoluvlastnický podíl převádí.

VI. Odstoupení od Smlouvy

1. Budoucí oprávněný je oprávněn od této Smlouvy odstoupit, nedojde-li Stavbou k dotčení nebo omezení Pozemků.
2. Odstoupením se Smlouva ruší a toto odstoupení je účinné doručením písemného projevu této vůle druhé Smluvní straně.

VII. Závěrečná ustanovení

1. Smlouva je platná a účinná dnem podpisu této Smlouvy oběma Smluvními stranami.
2. Smlouva může být měněna a doplňována pouze písemnými vzestupně číslovanými dodatky.
3. Smluvní strany se zavazují, že pokud se kterékoli ustanovení Smlouvy nebo s ní související ujednání či jakákoli její část ukáží být neplatnými zdánlivými či se neplatnými stanou, neovlivní tato skutečnost platnost Smlouvy jako takové. V takovém případě se Smluvní strany zavazují nahradit neplatné či zdánlivé ustanovení ustanovením platným, které se svým ekonomickým účelem pokud možno nejvíce podobá neplatnému či zdánlivému ustanovení. Obdobně se bude postupovat v případě ostatních zmíněných nedostatků Smlouvy či souvisejících ujednání.
4. Smlouva se vyhotovuje v pěti stejnopisech s platností originálu, z nichž Budoucí oprávněný obdrží tři vyhotovení a Budoucí povinný dvě vyhotovení.
5. Smluvní strany výslovně souhlasí s tím, aby Smlouva byla zveřejněna na webových stránkách www.dpp.cz, které jsou veřejně přístupné a které obsahují údaje o Smluvních stranách, předmětu Smlouvy, číselné označení Smlouvy a datum jejího uzavření. Smluvní strany prohlašují, že skutečnosti uvedené ve Smlouvě nepovažují za obchodní tajemství ve smyslu § 504 zákona č. 89/2012 Sb., občanského zákoníku, v platném znění, a udělují svolení k jejich užití a zveřejnění bez stanovení jakýchkoli dalších podmínek.
6. Odpověď Budoucího povinného na nabídku Budoucího oprávněného k uzavření této Smlouvy s odchylkou nebo s dodatkem, která podstatně nemění smluvní podmínky a nebyla bez zbytečného odkladu odmítnuta, nebude považována za přijetí nabídky, a to v souladu s § 1740 odst. 3 zákona č. 89/2012 Sb., občanského zákoníku, v platném a účinném znění.
7. Práva a povinnosti Smluvních stran plynoucí z této Smlouvy přecházejí na právní nástupce všech účastníků této Smlouvy.

8. Smluvní strany prohlašují, že tuto Smlouvu přečetly, s jejím obsahem souhlasí a na důkaz toho připojují své podpisy.
9. Tato smlouva byla schválena usnesením Rady městské části Praha-Libuš č. 143/2016 ze dne 6.6.2016.

Přílohy: č. 1 Situační plán s umístěním Objektů na Pozemcích

V Praze dne 5. 10. 2016

Za Budoucího povinného:
Městská část Praha-Libuš



Mgr. Jiří Koubek
starosta



V Praze dne - 7 - 11 - 2016

Za Budoucího oprávněného:
Dopravní podnik hl. m. Prahy,
akciová společnost

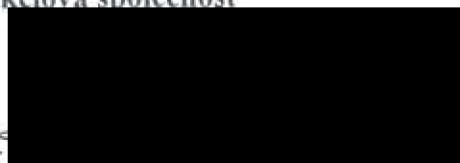

Mgr. Martin Gillar
předseda představenstva



Ing. Ladislav Čižanek
místopředseda představenstva

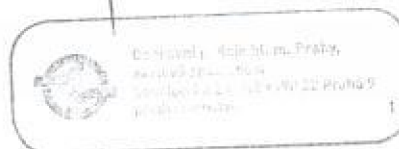

k.ú. Písnice p.č. 878/25 – přívodní kabelové vedení 22kV do stanice Depo Písnice

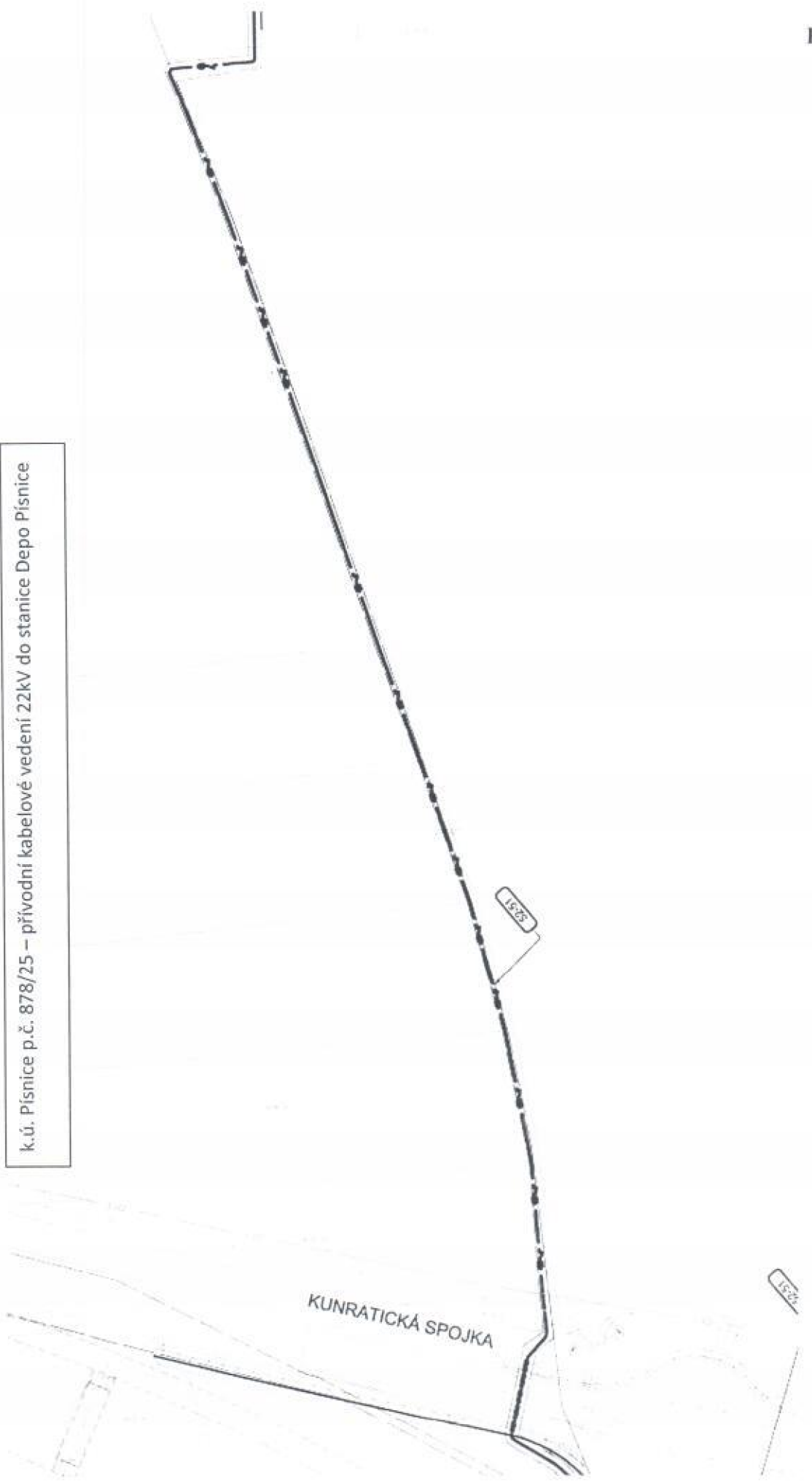

K.ú. Písnice parc.č. 670/1,876/6 – přívodní kabelové vedení 22kV do stanice Depo Písnice

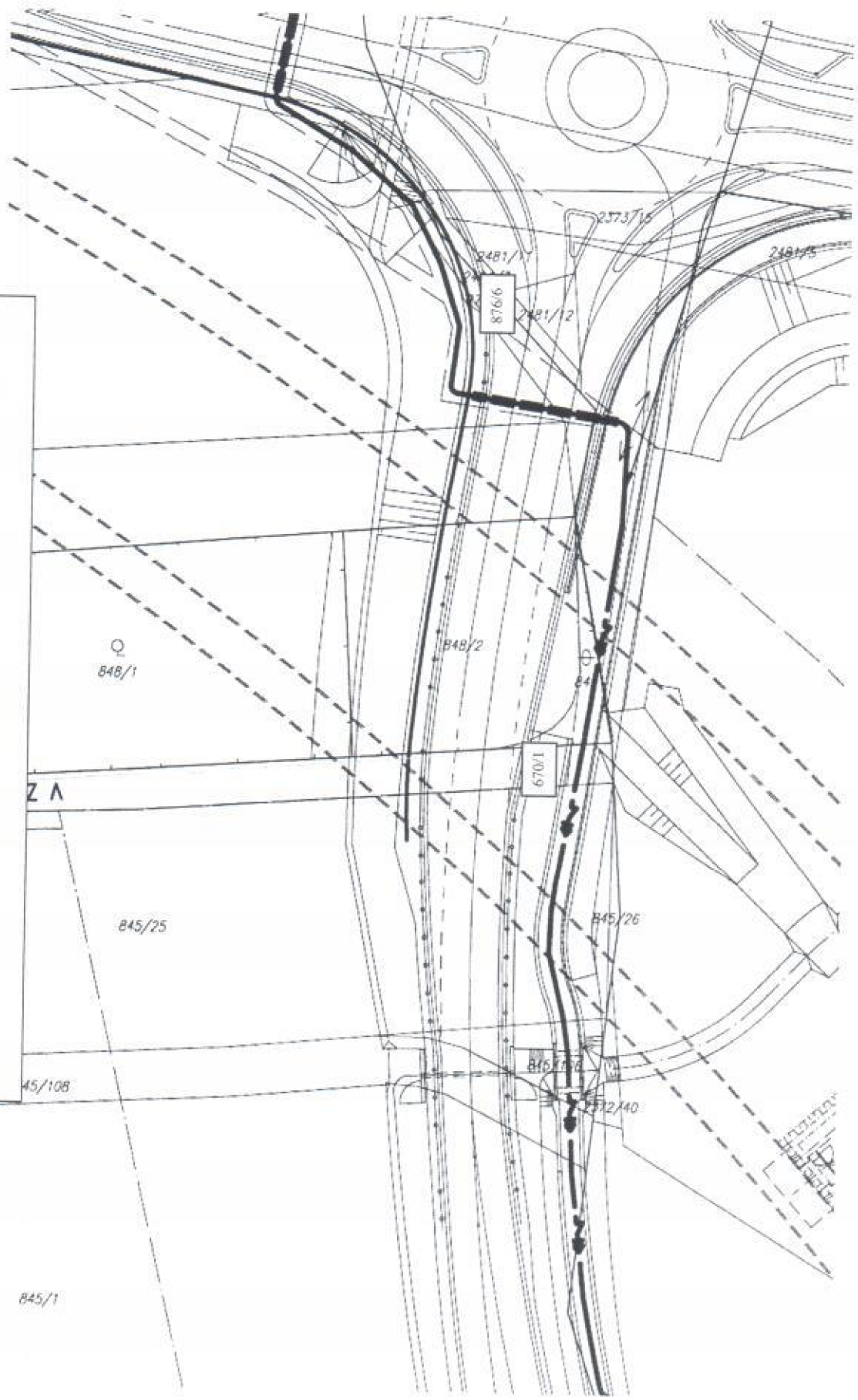

B45/1

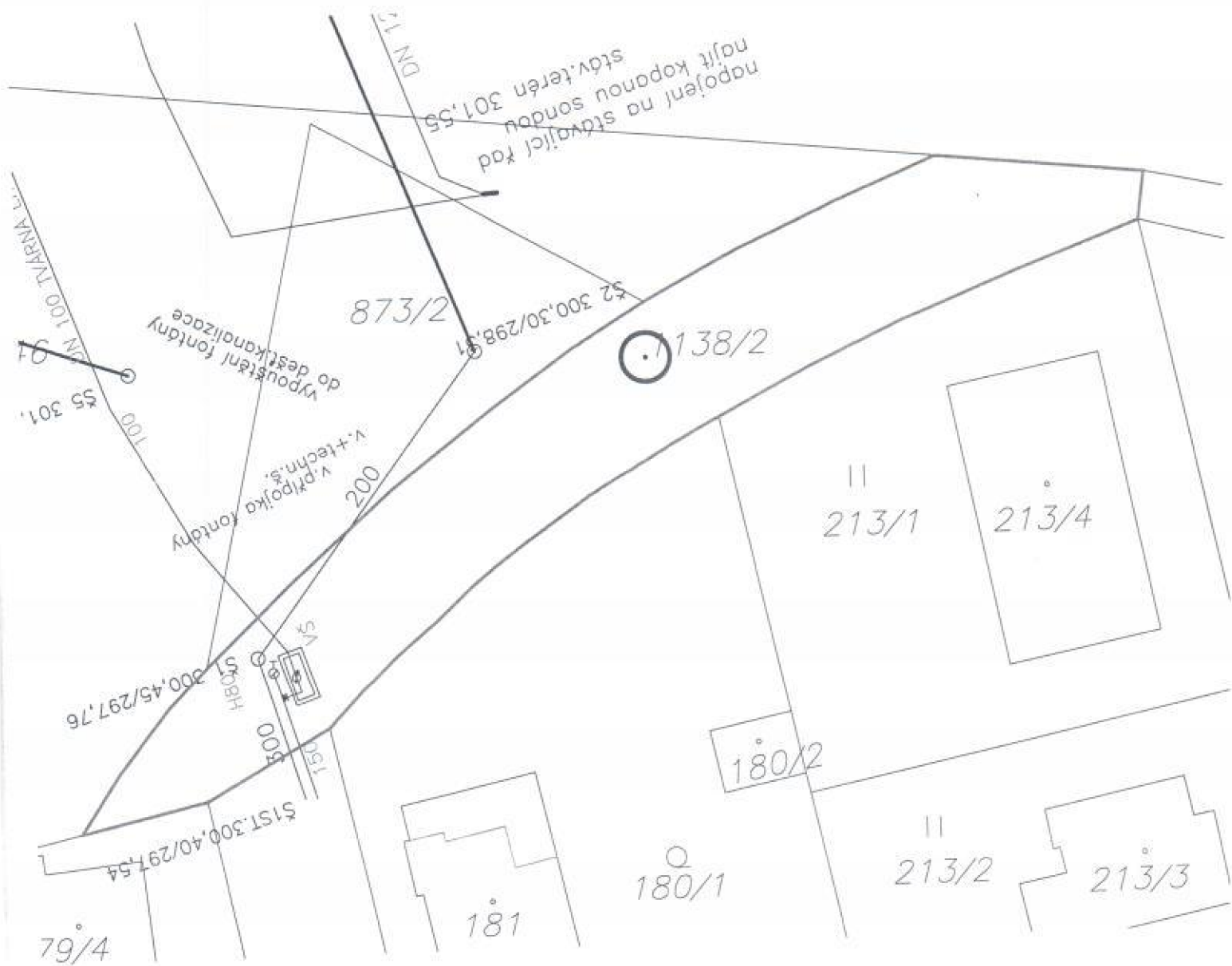

.659/50

.927/6

.659/60

.922/42

.875/25

.659/73

129

