

U NÁS



3

2005

LIBUŠ a PÍSNICE



z Písnice II.
znak hraběcí

Ing. JAN MAŠEK, geometr + Brno

1944

- ❖ Je nás 3965 Libušáků a 4004 Písníčáků
- ❖ Rada nesouhlasila se skladem pneumatik
- ❖ Libušské divadlo: Lidé na kře
- ❖ Greenways – Zelené stezky
- ❖ Letní tábory pro děti
- ❖ Elektronická podatelna
- ❖ Dějiny obce Písnice 1317 – 1848
- ❖ 23. Pohrom

Ze starostova zápisníku

Úterý 18. ledna. Jednání o domu s chráněnými byty (dům s pečovatelskou službou). Bude se stavět v naší městské části poblíž ZŠ Meteorologická. Schůzky se zúčastnili zástupci odboru městského investora pražského magistrátu, firmy SIN (stavebnictví, inženýring, nemovitosti), která pracuje pro odbor městského investora, dále se zúčastnil autor projektu a zástupci městské části Praha-Libuš. „Řešili jsme projekt interiéru, finanční prostředky, které bude muset naše městská část s uvedením do provozu vynaložit,“ komentuje starosta Petr Mráz.

Čtvrtek 20. ledna. Schůzka se zástupci Pragoprojektu o chystané rekonstrukci ulice Libušská. Za Pragoprojekt, a. s., se zúčastnili ing. Kobzová a ing. Jehlík. Jednalo se o chystaných přechodech u nově dokončovaného bytového domu Zvonička. Dále se zúčastnili ing. Anna Rusiňáková z odboru životního prostředí a dopravy MČ Praha-Libuš, zástupce dopravního inspektorátu p. Jurina, p. Baštová z ÚMČ z odboru dopravy Praha 12. Starosta se na této pracovní schůzce dotazoval, kde bude zeleň, jak široké budou chodníky apod. „Akce je ve fázi před samotnou realizací, takže řada takových připomínek už má malou váhu,“ vyjadřuje se k věci starosta. Našli však řešení problému, že u Zvoničky se do projektu nemohl vejít přechod, jelikož by zasahoval do vjezdu do areálu. Zástupci firmy Pragoprojekt přišli s návrhem vybudovat přechod blíž směrem ku Praze. „Po dlouhé debatě jsme se nakonec domluvili, že na komunikaci bude vhodné v těchto místech u zastávky MHD udělat přechody dva, jeden u ulice K Jezírku, druhý u ulice Drůbežářské,“ uzavřel starosta.

Pátek 21. ledna. Porada vedoucích odborů Úřadu MČ Praha-Libuš o elektronické podatelně. Tajemník ÚMČ Tomáš Hejzlar požádal, aby do nově zřízené elektronické podatelny úřadu městské části všichni vedoucí odborů připravili všechny druhy žádostí nebo formulářů, které se umístí na webových stránkách. Každý si je bude moci vytisknout. Případně je bude moci rovnou vyplnit a odeslat, kam je třeba, pokud bude mít elektronický podpis. „Informoval jsem též o změně termínu jednání zastupitelstva, které se přesunulo ze dne 2. 2. na 9. 2. 2005. Informoval jsem vedoucí odborů o stanovisku Technické správy komunikací a městského hygienika ohledně stížnosti Mgr. Kašparové na ulici Meteorologickou. Kopie dopisů jí budou zaslány,“ říká starosta.

Pátek 21. ledna. Schůzka se zástupci firmy ZAVOS. Tato společnost provádí na základě pověření odboru městského investora Magistrátu hl. m. Prahy inženýring projektů technické vybavenosti v Libuši a Pisnici. Zúčastnil se Boner a ing. Kubová. „Procházeli jsme veškeré rozdělané etapy odkanalizování Pisnice a konečné úpravy povrchů komunikací. Mimo jiné jsme se vzájemně informovali o situaci v Hoštické,“ shrnuje starosta.

Úterý 25. ledna. Proběhlo kolaudační řízení komunikace Přírodní, U Zahradkářské kolonie a Borkovická. Týkalo se povrchů a nové dešťové kanalizace včetně přípojek a uličních vpustí. Kolaudace ze zúčastnili za městskou část Praha-Libuš starosta Petr Mráz a ing. arch. Kříž a ing. Rusiňáková, za dodavatele, firmu Pragis, pan Kobr, za KSF ing. Kurz, za investora firmu ZAVOS ing. Kubová, zhotovitel projektu ing. Válek, za PVK pan Sedláček, za SSÚ paní Baštová, za Policii ČR ing. Jurina... „Chumelilo, přišlo, řízení bylo rušné. Při vypracování protokolu všem dlouho trvalo, než se rozmrazili u mne v kanceláři, kde ještě minimálně hodinu probíhala debata na toto téma,“ vzpomíná si starosta. „Doufám, že se podaří v nejbližší době dokončit i komunikaci K Lesu, aby lidé žijící v této pěkné lokalitě už nemuseli v souvislosti s výstavbou trpět kvůli prachu a blátu.“



U Zahradkářské kolonie – nově upravená ulice

Středa 26. ledna. Schůzka se starostkou Kunratic ing. arch. Ivanou Kabelovou. „Na schůzce jsme se dotazovali na jejich rozestavěný dům s pečovatelskou službou a na jejich ekonomickou rozvahu, co se týče provozu. Hlavní ale byla naše žádost o pomoc při odvodnění části Pisnice při ulici V Zákopech. Dotazoval jsem se, jak jsou daleko s opravou retenční odvodňovací nádrže umístěné při Kunratické spojce, protože to je jediná varianta, jak toto území odvodnit. Na této schůzce jsem se dozvěděl, že retenční nádrž již není majetkem Kunratic, resp. Prahy 4, ale byla předána magistrátu, odboru městské zeleně, jelikož není dostatek finančních prostředků k její

rekonstrukci. Na základě této informace jsem dal písemnou žádost na odbor městské zeleně o pomoc s naším problémem,“ shrnuje starosta jednání.

Čtvrtek 27. ledna. Vzniklo Sdružení Ke Kašně. „Dostal jsem sdělení o registraci nově vzniklého Sdružení Ke Kašně, které bylo zaregistrováno Ministerstvem vnitra 18. 1. 2005. Vzniklo na základě problémů s vybudováním kanalizačního řadu v této ulici. Dalším cílem tohoto sdružení je také ochrana životního prostředí při další výstavbě v této lokalitě,“ říká starosta.

Pátek 28. ledna. Schůzka s ředitelem ZŠ Meteorologická Mgr. Bohumírem Šumským. Starosta s ním konzultoval celkový stav školy, nutné opravy, volné prostory, školnický byt a pravděpodobný odchod současného školníka p. Duse, kterému byla prodloužena smlouva na bydlení pouze do konce března 2005.

Úterý 1. února. Starostu navštívil pan Dus, školník ZŠ Meteorologická: „Sděлил mi, že pravděpodobně ukončí svoji činnost vzhledem k neprodloužení svého bydlení na základě rozhodnutí zastupitelstva. Povypověřel mi o problémech při údržbě prostor ve škole. Dotazoval se, jestli máme náhradu, že by rád předal své zkušenosti a postřehy svému případnému nástupci.“

Středa 2. února. Návštěva ing. Poláka, majitel vydavatelství a nakladatelství Milpo media, s. r. o. Proběhla konzultace o momentálním stavu při výrobě knihy o naší městské části.

Čtvrtek 3. února. Pravděpodobně nebude možné v roce 2005 začít s rekonstrukcí ulice Libušská. Starostovi to písemně oznámil odbor městského investora Magistrátu hl. m. Prahy, a to na základě výše finančních prostředků, které jsou v rozpočtu hl. m. Prahy.

Pondělí 7. února. Ing. Pavelka, projektant, prezentoval starostovi studii o chystané výstavbě ubytovny pro Saparii na rohu ulic V Lužích a V Bambouskách. „Podal mi informaci o tom, že firma ČEZ odprodala tento pozemek bývalého parkoviště (se zatravnovacími dlaždicemi) o ploše cca 5000 m²,“ říká Petr Mráz, „a současně mi sdělil, že se jedná o výstavbu ubytovacího zařízení pro pracovníky Saparie. Tento stavební záměr není v rozporu s územním plánem.“

Středa 9. února. Jednání zastupitelstva. Jeden z nejdůležitějších bodů bylo projednání rozpočtu městské části Praha-Libuš na rok 2005. Byl schválen. Dalším z bodů byla také žádost adresovaná pražskému odboru městského investora o prodloužení kanalizace v ulici K Vrtilce a prodloužení povrchové úpravy ulice Ke Březině až na úroveň pozem-



ku parc. č. 968/1 k. ú. Písnice, což je poslední dům v této ulici, kde nejsou plánovány již žádné další inženýrské sítě. „Rád bych touto cestou poděkoval ing. Macháčkovi za přípravu této věci. Tyto záležitosti je nutné řešit již teď před dalším rozvojem naší obce,“ říká starosta. Dalším z bodů jednání zastupitelstva byla také kritéria pro přijetí do objektu Chráněné byty – dům s pečovatelskou službou.

Sobota 12. února. Sbor dobrovolných hasičů Písnice měl valnou hroma-

du. „Byl jsem na ni do restaurace U Vokouna pozván, ale bohužel jsem byl na ošetření v nemocnici,“ omlouvá se starosta, „rád bych tedy využil této příležitosti a hasičům poděkoval za pozvání.“

Úterý 15. února. Setkání zástupců městské části s majiteli restaurací a penzionů v naší obci. „Z pozvaných 22 se bohužel dostavilo pouze 8. „Jako tradičně jsme se na schůzce vzájemně představili a zástupci restaurací a penzionů se v přátelské debatě vyjádřili, co se jim na obci nelíbí, co se jim líbí a pověděli

o svých problémech,“ shrnuje starosta. „Pokusil jsem se na jejich dotazy odpovědět a myslím, že tato schůzka, stejně jako ty předešlé, bude ku prospěchu jak podnikatelům, tak zástupcům městské části.“

„Na závěr bych vám rád popřál, aby jaro již ukončilo pochmurné zimní dny, čímž se zvedne nálada a tím přibude také trochu optimismu, který nám pomůže překonat vznikající jarní únavu,“ přeje starosta Petr Mráz.

–Zaznamenala Hana Kolářová,
foto Roman Klemeš–

Z kronikářových záznamů

Po delší přestávce bylo k 1. 1. 2005 obnoveno vedení Kroniky městské části Praha-Libuš. Na podzim 2004 starosta Petr Mráz v časopise U nás požádal občany o pomoc; skutečnost, že kronika nebyla mnoho let v naší městské části vedena, mu dělala starosti. S nabídkou, že kroniku zkusí vést, se přihlásil písniický obyvatel městské části Praha-Libuš Michal Novotný. Předložil panu starostovi své představy a možnosti a byl funkcí kronikáře pověřen.

Předkládáme vám vybrané části z prvního kronikářova záznamu. Prosíme, pokud byste zjistili, že některé údaje se změnilly (např. o lékařích působících v městské části, ale i jiné), dejte nám vědět na adresu redakce. Zprostředkujeme zpřesnění záznamu a zároveň aktualizované údaje otiskneme.

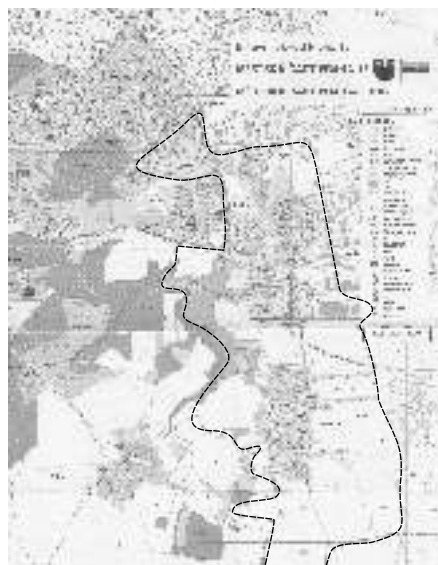

Základní fakta o městské části Praha-Libuš k 1. 1. 2005

MČ Praha-Libuš byla zřízena na základě zákona o hlavním městě Praze č.131/2000 sb. a Statutu hlavního města Prahy. MČ Praha-Libuš zahrnuje katastrální území Libuš a katastrální území Písnice.

rální území Libuš a katastrální území Písnice.

Správa městské části

Zastupitelstvo městské části pracuje od voleb v roce 2002 v tomto složení: PaedDr. Blanka Bartošová (US DEU a Nez. kand), Vladimír Böhm (ODS), Václav Černý (ODS), Zdeněk Doškář (ČSSD), Ivana Fendrychová (Sdružení nezávislých), Ing. František Herc (KSČM), Mgr. Hana Klečáková (Sdružení nezávislých), Ing. Lenka Koudelková (USDEU a Nez. kand), Ing. Pavel Macháček (US DEU a Nez. kand), Jaroslav Melichar (Demokraté Jana Kasla), Jan Micka (KSČM, Petr Mráz (ODS), Václav Paulin (Demokraté Jana Kasla), Ing. Ivo Řezáč (ODS), Pavel Řezáč (ODS), Michal Svěrák (ODS), Miroslav Štajner (Sdružení nezávislých).

Finanční výbor: předseda Zdeněk Doškář.

Kontrolní výbor: předseda Ing. František Herc.

Rada MČ pracuje od 14. 1. 2004 ve složení: Ivana Fendrychová, Václav Černý, Ing. Pavel Macháček, Petr Mráz, Michal Svěrák.

Místostarostou je od 14. 1. 2004 Ing. Pavel Macháček.

Starostou je od 14. 1. 2004 Petr Mráz.

Městská část Praha-Libuš pracovala na počátku roku 2005 s ročním rozpočtem 26 milionů Kč.

Úřad městské části

Adresa: Libušská 35, 142 00 Praha 4-Libuš. Telefony 261 711 380, 244 471 876, mc.libus@praha-libus.cz, www.praha-libus.cz

Tajemník městské č.: Tomáš Hejzlar

Vedoucí sekr.: Věra Dvořáková

Odbor správy majetku a investic, vedoucí: Miroslav Habada

Odbor životního prostředí a dopravy, vedoucí: Ing. Anna Rusiňáková

Odbor ekonomický, vedoucí: Ing. Marta Vachoušková

Odbor humanitní, vedoucí: Iva Hájková

Časopis

Městská část Praha-Libuš vydává měsíční zpravodaj U nás.

Šéfredaktorka (od č. 3/2004) Mgr. Hana Kolářová, tel. 731 179 913, hana.kolarova@tiscali.cz, www.praha-libus.cz. Redakční rada ve složení (od 3/2004): Hana Kolářová, Roman Klemeš, Jiří Brixl, Tomáš Hejzlar, Michal Novotný, Helena Pilátová, Martin Zikeš.

Obyvatelé

K 12. 1. 2005 bylo v MČ Praha-Libuš přihlášeno k trvalému pobytu 7969 lidí (k 1. 1. 2005 to bylo 7960, všechny další údaje jsou k 12. 1.), z toho mužů 3955, žen 4014.

V Libuši bylo přihlášeno 3965 lidí, z toho mužů 1947, žen 2018.

V Písnici bylo přihlášeno 4004 lidí, z toho mužů 2008, žen 1996.

Ve věkové skupině 0–15 žilo v MČ Praha-Libuš 1129 dětí (z toho 537 děvčat). Ve věkové skupině 16–60 žilo v MČ 5624 lidí (z toho 2957 žen). Ve věkové skupině nad 60 let žilo v MČ 925 lidí (z toho 473 žen).

Nejvíce byl mezi obyvateli MČ Praha-Libuš zastoupen ročník 1963 (179 lidí), následován ročníkem 1986 (174 lidí).

Školství

K 1. 1. 2005 na území MČ Praha-Libuš působily tyto školy:

Mateřské:

MŠ Mezi Domy 373, 142 00 Praha 4-Písnice. Ředitelka Irena Procházková, tel. 261 910 122, fax 261 912 783, p.irena@volny.cz

MŠ Lojovická 557/12, 142 00 Praha 4-Libuš. Ředitelka Ivana Sýkorová, tel. 241 471 378, fax 241 471 378, sykorova.mslojovicka@seznam.cz

MŠ Ke Kašně 334/14, 142 0 Praha 4-Písnice. Ředitelka Jana Vosátková, tel.



261 911 449, fax 261 911 449, vosatko-
va.mskekasne@quick.cz

MŠ K Lukám 664/1, 142 00 Praha 4-
Libuš. Ředitelka PaedDr. Miroslava
Majerová, tel. 261 910 135, fax 261 910
135, m s k l u k a m @ s e z n a m . c z ,
www.sweb.cz/msklukam

MŠ Montessori na odloučeném praco-
višti Mezi Domy 373, 142 00 Praha 4-
Pisnice, patří pod ZŠ Meteorologická

Základní:

ZŠ L.Coňka 40/3, 142 00 Praha 4-
Pisnice. Ředitelka Mgr. Blanka
Rachotová, tel. 261 911 451, kuchyň
261 910 506, fax 261 912 375, zs.pisni-
ce@volny.cz, www.zspisnice.info

ZŠ Meteorologická 181, 142 00 Praha
4-Libuš. Ředitel Mgr. Bohumír Šumský,
tel. 241 716 255, 241 712 222, meteo@-
volny.cz, www.zsmeteo.cz

Střední:

Střední odborné učiliště potravinářské,
Libušská 320/111, Praha 4-Pisnice,
Zřizovatel: Hlavní město Praha

Připravuje v tříletých učebních oborech
řezníky-uzenáře, kuchaře a kuchaře-
číšníky, dále provozuje dvouleté nástav-
bové denní studium oboru společné stravování.
Ředitel: MVDr. Jaroslav Kolman,
tel. a fax 261 910 116, tel. 261 911 797,
736 769 672, souplibus@volny.c, www-
volny.cz/souplibus

Dále na území MČ PrahaLibuš působila:

The English International School
Prague. Mateřská a základní škola pro
děti od 2 do 14 let. Výuka podle anglic-
kých osnov. Na Okruhu 395, 142 00,
Prague 4-Libus, tel 261 912 368, 261
912 371, fax 261 910 074, eisp@volny-
.cz, www.eisp.cz

Zdravotnictví

K 1. 1. 2005 na území MČ Praha-Libuš
působili tito lékaři:

Děti a dorost

MUDr. Hana Cabrnchová, Zdravotní
středisko, Libušská 183, 142 00 Praha 4,
tel. 244 472 734, 241 719 881

MUDr. Daniela Paterová, MUDr. Irena
Ryšavá, Zdravotní středisko, Libušská
183, 142 00 Praha 4

MUDr. Antonie Konopásková, Ke
Kurtům 383, 142 00 Praha 4-Pisnice, tel.
261 910 072

MUDr. Hana Taxová, Ke Kurtům 383,
142 00 Praha 4-Pisnice, tel. 261 910 092,
fax 267 910 433, e-mail taxova@infole-
kar.cz

Dospělí

MUDr. Andrea Trčková, praktická
lékařka pro dospělé, Libušská 183, 142
00 Praha 4, tel. 241 727 386

MUDr. Dagmar Bálková, Ke Kurtům
383, 142 00 Praha 4-Pisnice, tel. 261 910
059

MUDr. Jitka Vokálková, Areál Vodní
stavby, Mílová 635/A2, Praha 4-Libuš,
tel. 261 112 480

MUDr. Zdeněk Šafránek, Areál Vodní
stavby, Mílová 635/A2, 142 00 Praha 4-
Libuš, tel. 261 112 460

MUDr. Jaroslav Henzl, Mílová 5/12,
142 00 Praha 4-Libuš, tel. 261 112 470,
f a x a z á z n a m n í k 2 4 1 7 2 7 8 3 1
henzl.j@atlas.cz

Zubní lékaři

MUDr. Adriana Sapáková, MUDr.
Ivana Ježková, Zdravotní středisko,
Libušská 183, 142 00 Praha 4, tel. 241
471 861

MUDr. Irena Nováková, K Lukám
644/20, 142 00 Praha 4-Libuš, tel. 261
910 203

MUDr. Věra Ziková, K Lukám 644,
142 00 Praha 4 Libuš, tel. 261 911 767,
e-mail zubni@atlas.cz

MUDr. Marta Nováková, Libušská
400, 142 00 Praha 4-Pisnice, tel. 261 912
683

MUDr. Yveta Pelikánová, Areál SAPA,
Libušská 319, 142 00 Praha 4-Pisnice,
tel. 244 092 452

Oční

MUDr. Martin Janek, Oční optika
Tereza, Libušská 1, 142 00 Praha 4-
Libuš, tel. 241 470 041

Rehabilitace

MUDr. Juraj Repka, Mgr. Blanka
Kudláčková, Mgr. Radek Bartoň,
Zdravotní středisko, Libušská 183,
142 00 Praha 4, tel. 241 719 881

Rehabilitační oddělení pro děti a dospě-
lé, Soňa Janulíková – vedoucí fyziote-
rapeut, Lucie Kantorová rehabilitační
sestra, tel. 603 104 883, Libušská 400,
142 00 Praha 4 Pisnice

Gynekologie

MUDr. Jiří Rohlíček gynekologie, aku-
punktura, Šatrova 8, 142 00 Praha 4-
Libuš, tel. 241 719 639

MUDr. Libor Vojáček, Areál Vodní stav-
by, Mílová 635/A2, 142 00 Praha 4-
Libuš, tel. 261 112 450, lvojacke@volny-
.cz

Kožní

MUDr. Eliška Vyskočilová, Zdravotní
středisko, Libušská 183, 142 00 Praha 4,
tel. 241 719 881

Ušní, nosní, krční

MUDr. Petra Kameníková, Zdravotní
středisko, Libušská 183, 142 00 Praha 4,
tel. 241 719 881

Alergologie

MUDr. Ivo Šimůnek, Zdravotní stře-
disko, Libušská 183, 142 00 Praha 4, tel.
244 472 734

K 1. 1. 2005 působily na území MČ tyto
lékárny:

Lékárna Salvia, Výletní 398/27, 142 00
Praha 4, tel. 261 910 895

Libušská lékárna, Libušská 208/65,
142 00 Praha 4, tel. 241 471 287

–Zpracoval Michal Novotný–

NOVĚ OTEVŘENO

CYKLOCENTRUM

prodej kol Author,Apache,Superior
prodej cyklistických doplňků
servis kol

KERAMIKA

a bytové doplňky
prodej venkovních
i pokojových květináčů

K VRTILCE 317, PRAHA 4 - PÍSNICE



Leden a únor Protebe

V sobotu 29. ledna proběhlo i přes malý počet účastníků zábavné odpoledne humanitárního sdružení Protebe v klubu Junior. Do programu byly zařazeny hry, soutěže a také divadelní scénky.

Víkendová akce dětí proběhla 18. – 20. února v Roudném v Českém ráji. Přes den jsme se věnovali sportování a večery jsme trávili u krbových kamen. Byl to pobyt plný pohybu, smíchu a radosti. Všichni účastníci se vrátili spokojeni, i ti, co s námi jeli úplně poprvé.

Nevěříte? Tak pojedte s námi také, třeba už na velikonoce nebo na tábor. Nabídku najdete v tomto čísle časopisu vzadu, jako obvykle v rubrice Programy. *–Zdena Kapicová–*

Vzniklo občanské sdružení Rodinné domy

Občané Písnice, kteří nesouhlasí se záměrem firmy Ekospol stavět výškové obytné domy ve staré Písnici v oblasti mezi ulicemi V Zákopech a Švihovská, založili koncem roku 2004 na svou obranu občanské sdružení Rodinné domy.

Adresa sdružení: V Zákopech 24, 142 00 Praha 411, tel. 602 224 178

Výbor sdružení: Ing. Jan Bagin, předseda, JUDr. Pavel Hrášek, místopředseda, Vlastimil Skalický, místopředseda.

Stanovisko sdružení ke zmíněnému stavebnímu záměru najdete v tomto čísle časopisu v rubrice Debata.

–Podle informací OS Rodinné domy (red)–

Valná hromada písnických hasičů

Za hojně účasti členů SDH Písnice a hostů se 12. února uskutečnila výroční valná hromada, kde byl zvolen nový výkonný výbor SDH Písnice. Jen nás všechny mrzí, že se ani na tuto akci nedostal nikdo ze zastupitelstva MČ Praha-Libuš, ačkoli účast přislíbili. *–Martin Volkán, SDH Písnice–*

Nové Sdružení Ke Kašně

Občané ulice Ke Kašně, Praha 4-Písnice, založili Sdružení Ke Kašně. Toto sdružení bylo zaregistrováno Ministerstvem vnitra dne 18. 1. 2005. Podle stanov sdružení jsou jeho cíle následující:

- Usilovat o vybudování kanalizačního řádu v celé délce ulice Ke Kašně, včetně dobudování inženýrských sítí, a o provedení konečných povrchových úprav komunikace a zároveň se účastnit všech přípravných a realizačních jednání a prací s tímto spojených.

- Ochrana životního prostředí při další investiční výstavbě v k. ú. Písnice, k. ú. Libuš, k. ú. Kunratice, k. ú. Vestec a k. ú. Hodkovice, zejména v souvislosti s další investiční výstavbou navazující na ulici Ke Kašně, která podstatně ovlivní životní podmínky všech obyvatel této oblasti.

Sídlo sdružení: Praha 4-Písnice, Ke Kašně 348/28. Jednatelé sdružení: Ing. arch. Vojtěch Obadálek, Ing. Tomáš

Barták, Věra Vejražková. Do 60 dnů od data registrace sdružení svolá valnou hromadu. Prvním jmenovitým cílem sdružení je zahájení jednání s příslušnými orgány a institucemi o úplném odkanalizování ulice Ke Kašně.

Sdružení Ke Kašně se 25. ledna 2005 obrátilo s žádostí o přizvání k veškerým jednáním a veřejnoprávním řízením, která se týkají problematiky vybudování kanalizačního řádu v celé délce ulice Ke Kašně a následně všech souvisejících stavebních a dokončovacích prací této stavby. Dopis se žádostí byl adresován odboru městského investora, odboru výstavby a odboru životního prostředí Magistrátu hl. m. Prahy, odboru výstavby a odboru životního prostředí Úřadu MČ Praha 12, společně s ZAVOS, s. r. o., B Consult, s. r. o., Úřadu MČ Praha-Libuš a redakci časopisu U nás.

–Podle dopisu Sdružení Ke Kašně (red)–

Prvňáci a úspěšní olympionici z Meteorologické

Jak dopadl zápis

K zápisu do 1. ročníku ZŠ Meteorologická přišlo letos celkem 46 dětí.

–Bohumír Šumský, ředitel školy–

Úspěch v matematické olympiádě

Dne 26. ledna se konalo obvodní kolo matematické olympiády na ZŠ Jeremenkova. V konkurenci 47 soutěžících ze základních škol a víceletých gymnázií z Prahy 4 se Vojtěch Bartoš z 9. A ZŠ Meteorologická umístil na 1. místě s plným počtem bodů a postupuje dále do celopražského kola. Blahopřejeme!

–Za ZŠ Monika Exnerová–

Dějepisná olympiáda

Dne 7. února 2005 proběhlo obvodní kolo Dějepisné olympiády (34. ročník 2004/2005). Celkem se ho zúčastnilo 30 žáků z 11 škol a gymnázií Prahy 4. Žáci, kteří postoupili ze školního kola, měli za úkol vyřešit během 90 minut náročný test s tematickým zaměřením Zámořské objevy od Vikingů k Amundsenovi. I přes velkou konkurenci se podařilo našemu favoritovi Michalu Figelovi z 9. A obsadit krásné 4. místo. První tři soutěžící absolvují krajské kolo 30. března v budově ZŠ Bítovská.

–Martin Farkaš, učitel dějepisu–

Jak si užívají děti v Písnici

Jak jsme zachytili akce, které proběhly na naší základní škole v Písnici v uplynulých měsících, viz kresba a fotografie.

Sláva, konečně jsme se dočkali, je tu zima a s ní i sněh. Díky tomu, že naše škola je obklopena přírodou, kopci a rybníky, můžeme v zimních měsících sáňkovat, bobovat a bruslit.

No a protože sněh je tady, vyrazili jsme. Celá škola se na sousední kopec nevejde, bobovali jsme i na Pískovně. Další týden se ke sněhu přidaly třeskuté mrazy a z nás se rázem stali hokejisti a krasobruslařky.



Hurá, už je tady zima!



Koncert s vánoční tematikou, kde jsme si nejenom zazpívali koledy, ale i zasoutěžili.



Den otevřených dveří pro budoucí prvňáčky, kterým se u nás moc líbilo a v hojném počtu potom přišli k zápisu.

Útokem jsme vzali jak rybník pod školou, tak i Kalibárnu. Jsme smutní, že se v letošním školním roce s naší školičkou rozloučíme, protože kde si takhle užijeme?
—Pátáci ze ZŠ Coňka—

Maškarní ples

Stalo se již tradicí, že na počátku ledna se koná v tělocvičně ZŠ Meteorologická maškarní ples pro děti z Libuše a blízkého okolí.

V sobotu 8. ledna 2005 se již před 14. hodinou začali scházet děti a rodiče v tělocvičně školy, která byla vyzdobena výtvarnými pracemi našich dětí. Veselou atmosféru doplňovaly vedle pestrých trsů nafukovacích balónků především nápadité masky dětí i učitelek.

Během odpoledne hrála hudba, při které děti tančily. Zároveň probíhaly sportovní soutěže se sladkými odměnami. Na konci byly rozdány diplomy za nejlepší originální masky. Ocenění byli i nejmladší účastníci karnevalu.



Na vydařeném odpoledni se podíleli kromě učitelů i bývalí žáci naší školy Sandra Mašatová, Karolína Peterková, Hanka Hamrová a Tomáš Michalčíč,

kterí se postarali o drobné občerstvení a hudbu přibližně pro 40 dětí a jejich doprovod.

—Monika Exnerová, Alena Čermáková, Jana Vránková, učitelky ZŠ—

O zvědavé kometě

*V kopcích z bílých obláčků
měly hvězdy klouzačku.
Klouzaly se po obloze
po dvou i po jedné noze.
(Úryvek z veršů L. Středy)*

Pohádku O zvědavé kometě zhlédly děti z MŠ K Lukám na svém dalším zábavném výletě v pražském Planetáriu 27. ledna 2005. Nejen příjemný hlas Jiřiny Bohdlové, ale i prostředí sálu Cosmoruma s projekcí hvězdné oblohy během celé pohádky ovládly pozornost všech dětí. Také zajímavé povídání o hvězdách, slunečních soustavách, kometách a další informace ze světa mimo naši planetu, ale i v souvislosti s planetou Zemí, přinesly malým předškolákům mnoho nového a především podpořily zájem o nové, méně obvyklé věci.

Výlet do Planetária přispěl jistě i k utváření dětského povědomí o přírodním prostředí a jeho rozmanitostech, motivoval děti k přemýšlení a práci s jednoduchými informacemi (co jsou hvězdy na obloze, jak vypadá naše planeta, kde žijeme, proč

vidíme měsíc pokaždé jinak, že slunce, které nás hřeje, není ve vesmíru jediné, proč se střídá den a noc, zima a léto atp.)

Každý si z prohlídky planetária odnesl něco, nad čím mohl podle svých možností přemýšlet a co ho nejvíce zaujalo. I knihy o hvězdách, kosmu a kosmonautech byly nyní zajímavější a dětem srozumitelnější.

Příběhy z cesty zvědavé, dětsky neposlušné kometky Babetky, zachytily děti již tradičně ve svých kresbách, tentokrát přímo do vyklenuté „oblohy“.

—PaedDr. Miroslava Majerová,
ředitelka MŠ K Lukám—

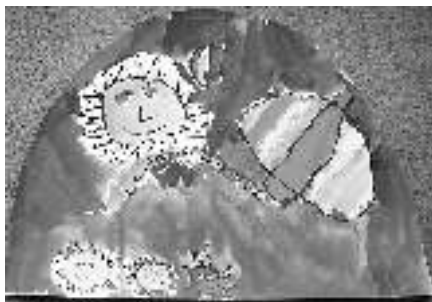

Hudba a tanec v MŠ Lojovická

V mateřské škole Lojovická probíhá ve školním roce řada zájmových kroužků pro děti. Mimo jiné je to taneční rytmika a hudební kroužek.

Kroužek rytmiky vedou lektori z taneční školy Rytmik, pod jejich odborným vedením děti rozvíjejí své pohybové dovednosti a získávají cit pro spojení pohybu a hudby.

Hudební kroužek vede učitelka mateřské školy L. Bártová. Děti se v kroužku učí nejen zpívat, ale také zapojit zpěv do pohybových her. Při zpěvu se děti doprovázejí na jednoduché hudební nástroje např. triangl, xylofon, činely, dřívka apod.

Vše, co se děti naučily za první pololetí, nám předvedly na připravených vystoupeních. Děkujeme lektorům za dvě krás-



ně prožítá odpoledne v mateřské škole a už se všichni moc těšíme na konec roku a další krásné vystoupení dětí.

—Za rodiče Eva Fialková—



Fit sobota s aerobikem

Dne 5. února 2005 se v Klubu Junior konalo od 14 do 17 hodin sobotní fit odpoledne s aerobikem.

Byl krásný slunečný den, a tak to zprvu vypadalo, že se nikomu do tělocvičny nebude chtít a já sama se budu muset poprat s litry dobré vody, džusů, s ovocem a desítkou müsli tyčinek. Mé cvičenky ovšem nezklamaly a dostavily se v plném počtu.

Na programu bylo dvouhodinové cvičení aerobiku, kterého se některé ženy zpočátku obávaly, avšak všechny vydržely až do závěrečného důkladného strečinku po předchozím stejně důkladném posilování všech důležitých svalových skupin.

Na tombolu se těšila určitě každá, vždyť také každá druhá žena si odnesla hodnotný dárek, vztahující se ke cvičení. Poslední hodinku jsme věnovaly povídání o správné výživě, o efektivním trénování, jak spalovat tuky při cvičení, probraly jsme také sportovní dovolené



s aerobikem, které chystáme v letošním roce.

Opravdu oceňuji všechny ženy, které věnovaly svůj volný čas a neváhaly udělat něco také jen samy pro sebe.

A co vy, také to zkuste příště s námi? Informace o termínech dalších Fit sobot na tel. 776 018 191.

—Eliška Froňková—

Mokré vysvědčení

Přiblížilo se pololetí a děti v mateřské škole Lojovická se těšily na svoje první vysvědčení. Nebylo však ledajaké, bylo to „MOKRÉ“ vysvědčení.

Již řadu let navštěvují děti plavecký bazén a učí se prvním plaveckým krůčkům, tempům a odvaze vlézt do vody. Letos jezdí pod vedením paní učitelky Klášterkové do bazénu na Zeleném pruhu. Začátky byly dost těžké, ale hodný paní plavčík, všudypřítomná paní učitelka a skvělé pomůcky, jako jsou pásky, destičky, kroužky a to vše v pestrobarevném provedení, dětem dodávají chuť učit se plavat, překonávat strach z vody. Dneska jsou někteří již zdatní plavci a ti bojácnější mají na to, aby je dohonili, ještě dalších pět měsíců. Není důležité vyhrát, ale je potřebné překonávat strach, získat nové schopnosti a radovat se z pohybu. A to plavecký výcvik v MŠ splňu-



je. Děti jsou spokojené a paní učitelka má radost z úsměvů na tvářích svých svěřenců.

Děti se dopravují do plaveckého bazénu městskou hromadnou dopravou, a tak se již od útlého věku připravují na pohyb po Praze, vštěpují si návyky, jak jezdit, jak se chovat v autobuse i na ulici, učí se poznávat i širší okolí, ve kterém žijí. Plavecký výcvik a jiné aktivity hojně zastoupené v této školce dětem velmi prospívají.

Tyto kurzy mají v MŠ děti možnost navštěvovat již řadu let a zájem o ně mezi dětmi, ale ani rodiči neopadává.

Pohrom

Letos už po třiatřicáté uspořádali písničtí hasiči tradiční dálkový pochod po Hromnicích Pohrom. Šlo se i přes mrazivé počasí a teplotu výrazně pod bodem mrazu. Trasa vedla, jako již mnoho let



nazpátek, podél Libušského potoka k bývalému lomu, přes Cholupice na letiště na Točné a zpět do hasičské zbrojnice, kde byl také start.

—S využitím textu ze sdhpisnice.net (red),
foto Marcela Volkánová—



Z usnesení zastupitelstva

Usnesení Zastupitelstva městské části Praha-Libuš ze dne 9. 2. 2005 jsou v plném znění k dispozici na Úřadu MČ.

- **č. 1/2005:** Zastupitelstvo městské části Praha-Libuš schvaluje: 1. Rozpočet městské části Praha-Libuš na rok 2005 v objemu příjmů 22 840 000,- Kč, objemu výdajů 33 750 000,- Kč a financování ve výši 10 910 000,- Kč. 2. Ve vedlejší hospodářské činnosti: výnosy 2 600 000,- Kč, náklady 1 500 000,- Kč a hrubý provozní výsledek 1 100 000,- Kč.
- **č. 2/2005:** Zastupitelstvo městské části Praha-Libuš stanovuje novou výši odměn pro místostarostu, členy rady, předsedy výborů a komisí, členy výborů a komisí a ostatní členy zastupitelstva dle nařízení vlády č. 697 ze dne 22. 12. 2004, kterým se mění nařízení vlády č. 37/2003 Sb., o odměnách za výkon funkce členům zastupitelstev, ve znění nař. vlády č. 337/2004 Sb, s platností od 1. 1. 2005 dle tabulky, která je nedílnou součástí tohoto usnesení.
- **č. 3/2005:** Zastupitelstvo městské části Praha-Libuš: 1. schvaluje směnu části pozemku parc. č. 559/1 k. ú. Písnice o výměře 10 m², vedeného na LV č. 530 ve vlastnictví hl. m. Prahy, svěšená správa městská část Praha-Libuš, za část pozemku parc. č. 516/2 k. ú. Písnice o výměře 11 m², vedeného na LV č. 437 ve vlastnictví SJM manželů Sukových, a to: že pozemek označený v oddělovacím GP č. 896-82/2004 vypracovaným spol. Geodézie Engineering, s. r. o., u Nikolajky 28, Praha 5 parc. č. 516/15 o výměře 11 m², k. ú. Písnice, přijímá do vlastnictví Hl. m. Prahy, svěšená správa nemovitostí městská část Praha-Libuš, a pozemek parc. č. 559/3 o výměře 10 m², přijímají do vlastnictví manželé Zdeněk Suk a Šárka Suková dle čl. II, III směnné smlouvy. 2. Bere na vědomí, že veškeré náklady spojené s vkladem vlastnického práva do katastru nemovitostí ponese manželé Sukovi. 3. Ukládá radě městské části zajistit realizaci tohoto usnesení. 4. Pověřuje starostu městské části k uzavření směnné smlouvy s manželi Sukovými, která je nedílnou součástí tohoto usnesení.

- **č. 4/2005:** Zastupitelstvo městské části Praha-Libuš: 1. Požaduje zařadit do akce TV Libuš prodloužení splaškové kanalizace v ulici K Vrtilce, ukončené u objektu č. p. 504 na pozemku parc. č. 55/17 k. ú. Písnice, na úroveň pozemku parc. č. 632/2 k. ú. Písnice. 2. Požaduje zařadit do akce TV Libuš provedení definitivního povrchu ulice Ke Březině od úseku ukončeného živící na úroveň pozemku parc. č. 968/1 k. ú. Písnice. 3. Ukládá starostovi městské části zaslát příslušnou žádost na odbor městského investora Magistrátu hl. m. Prahy a společnosti ZAVOS, s. r. o.
- **č. 5/2005:** Zastupitelstvo městské části Praha-Libuš žádá Zastupitelstvo hl. m. Prahy o vstup hlavního města Prahy do Svazku obcí pro dopravu v pražském jižním regionu.
- **č. 6/2005:** Zastupitelstvo městské části Praha-Libuš volí pro výkon funkce přísedící Obvodního soudu pro Prahu 4 paní Jaroslavu Forinovou.
- **č. 7/2005:** Zastupitelstvo městské části Praha-Libuš bere na vědomí zprávu o činnosti JSDH Písnice za druhé pololetí roku 2004.
- **č. 8/2005:** Zastupitelstvo městské části Praha-Libuš: 1. Schvaluje dohodu o narovnání a dohodu o ukončení nájmu se spol. Bytom, s. r. o., se sídlem Praha 4, K Lukám 648. 2. Pověřuje starostu podepsáním dohody o narovnání a dohody o ukončení nájmu se spol. Bytom, která je nedílnou součástí tohoto usnesení. 3. Schvaluje prodej pozemku parc. č. 557/68, k. ú. Libuš spol. Bytom za cenu 396 889,- Kč. 3. Pověřuje starostu podepsáním kupní smlouvy se spol. Bytom na pozemek parc. č. 557/68, k. ú. Libuš, která je nedílnou součástí tohoto usnesení.
- **č. 9/2005:** Zastupitelstvo městské části Praha-Libuš stanovuje pravidla pro hodnocení žádostí o podporované byty: 1. Přednostně přijímán občan s trvalým pobytem v městské části Praha-Libuš, nebo jeho rodinný příslušník. 2. Způsobnost k právním úkonům. 3. Bezdužnost na nájemním bytě. 4. Poživatel starobního nebo plného invalidního důcho-

du. 5. Soběstačnost přiměřená ke věku a zdravotnímu stavu, která nevyžaduje nepetržitý lékařský dohled, vyjádření lékaře. 6. Příjemce pečovatelské služby.

● **č. 10/2005:** Zastupitelstvo městské části Praha-Libuš souhlasí s tím, aby MČ Praha-Libuš byla poskytovatelem sociálních služeb v Domě s pečovatelskou službou s chráněnými byty.

● **č. 11/2005:** Zastupitelstvo městské části Praha-Libuš vznáší zásadní připomínku k Urbanistické studii Nové Dvory v Praze 4. Požaduje, aby navrhovaná komunikace Jalo-dvorská II (propojení Videňské s Chýnovskou) byla navržena v šířkovém uspořádání stejném, jako má stávající ulice Chýnovská. To je 2 × 7,00 m se středním dělicím pasem.

—Připravili Tomáš Hejzlar a Hana Kolářová—

Uzavírka ulice Libušská v Písnici

Následující informaci berte, prosím, pouze jako předběžnou, jelikož do uzavěrky březnového čísla časopisu U nás ještě nebyl znám přesný termín realizace níže uvedené stavby, ani do této doby nebylo vydáno rozhodnutí silničního správního úřadu o povolení zvláštního užívání komunikace:

Z důvodu realizace stavby splaškové a dešťové kanalizace v Písnici bude část komunikace Libušská v úseku od ulice K Vrtilce (parčík) po ulici Na Konečné uzavřena. Objíždná trasa pro autobusy MHD a obyvatele Písnice povede ulicí K Vrtilce a Na Konečné. Ostatní doprava by měla být z oblasti Písnice zcela vyloučena. Předpokládaný termín realizace této stavby je 2. čtvrtletí tohoto roku.

—Tomáš Hejzlar, tajemník ÚMČ Praha-Libuš—

Zprávy z jednání rady

Výtah z usnesení Rady městské části Praha-Libuš v období od 5. 1. do 8. 2. 2005.

- Rada MČ Praha-Libuš:
- Schvaluje platové výměry vedoucích pracovníků vedoucích odborů Úřadu městské části Praha-Libuš, platné od 1. 1. 2005.
 - Schvaluje platové výměry ředitelů škol a předškolních zařízení zřízených městskou částí Praha-Libuš, platné od 1. 1. 2005.
 - Bere na vědomí, že aktuální počet obyvatel v městské části Praha-Libuš k 1. 1. 2005 je 7 960. Z tohoto počtu se vychází při stanovení příplatku k odměnám za výkon funkce členům zastupitelstva.
 - Navrhuje zastupitelstvu stanovit novou výši odměn pro místostarostu, členy rady, předsedy výborů a komisí, členy výborů a komisí a ostatní členy zastupitelstva dle nařízení vlády č. 697 ze dne 22. 12. 2004.
 - Souhlasí s uzavřením dodatku č. 2 k mandátní smlouvě ze dne 15. 4. 2004 se společností Domeček odpady, s. r. o., Dřevčická 44, Praha 10.
 - Souhlasí s pronájmem pozemků parc. č. 390/9 a 390/10 orná půda k. ú. Libuš Ing. Janu Fořtovi, Statek Draždy, Praha 4 Hrnčíře za účelem zemědělské činnosti za cenu 1 500,- Kč/ha/rok.
 - Schvaluje smlouvu o výpůjčce mezi investorem hl. m. Prahy, zastoupeným Jiřím Tomanem, ředitelem odboru městského investora Magistrátu hl. m. Prahy, a vlastníkem hl. m. Prahy, městská část Praha-Libuš, zastoupeným starostou Petrem Mrázem, k pozemkům parc. č. 895/1, 1057/2, 1057/24, 1057/25, vše k. ú. Libuš v obci Praha, zapsané na LV 849 pro k. ú. Libuš za účelem provedení Stavby č. 0088, TV Libuš, etapa 0009, Komunikace IV, K Lesu chodník, dle příložených smlouvy o výpůjčce, která je nedílnou součástí tohoto usnesení
 - Souhlasí s předloženou dokumentací na stavbu bytového domu a přílehlé občanské vybavenosti při ulici Dobronická na pozemcích parc. č. 429/11, 429/12 k. ú. Libuš zpracována M. Holou v 11/2004 za těchto podmínek: Stavba bude koordinována s předpokládanou rekonstrukcí Libušské ul. a stavbou kanalizace Dobronická. Toto vyjádření se vydává za MČ Praha-Libuš jako účastníka řízení. Stanovisko MČ k připojkám a komunikaci na pozemcích ve správě MČ je ve zvláštním usnesení.
 - Souhlasí s s uložením přípojky el. energie do pozemků p. č. 557/25 a 439/3 ve vlastnictví HMP, svěšené do správy MČ Praha-Libuš za těchto podmínek: Před provedením stavby stavebník uzavře s MČ Praha-Libuš smlouvu o smlouvě budoucí o zřízení věcného břemene a jeho zapsání do KN HMP. Před započítím prací uzavře stavebník smlouvu o výpůjčce. Povrchy budou upraveny do původního stavu. Stavba bude koordinována s uvažovanou stavbou kanalizace Dobronická. Nemůže se vyjádřit z hlediska vlastníka pozemků p. č. 428/2, 428/20, k. ú. Libuš, neboť tyto nejsou dle KN ve vlastnictví Prahy ani svěšené do správy MČ Praha-Libuš. Dle údajů „pozemkového katastru“ je vlastníkem „ČR MNV Libuš“ a další soukromé osoby.

- Souhlasí s navrženou stavbou chodníku na jižní až jihovýchodní straně komunikace K Lesu k. ú. Libuš, za následujících podmínek: Bude zachován průjezd komunikace a přístup k přílehlým nemovitostem. Stavba bude koordinována se stavbou schválené komunikace a se stavbou bytového domu U Lesa a s tím související přeložky inž. sítí, jež jsou v současné době ve stavbě.
- Nesouhlasí se zřízením prodejního skladu nových a použitých pneumatik na části pozemku parc. č. 873/82, k. ú. Libuš. Uvedený pozemek se nachází v intravilánu obce a snahou městské části je vymstit veškeré skladové prostory mimo zastavěnou část obce.
- Souhlasí s návrhem rozpočtu MČ Praha-Libuš na rok 2005, který je nedílnou součástí tohoto usnesení a doporučuje Zastupitelstvu MČ Praha-Libuš jeho odsouhlasení.
- Souhlasí s navrženým programem zasedání Zastupitelstva MČ Praha-Libuš dne 2. 2. 2005.
- Souhlasí se stavbou nádrže vyrovnávacího objemu ČS 1 Ke Březině (součást stavby č. 0088, TV Libuš, etapa 0005, kanalizace Písnice II) dle projektu B Consult, s. r. o., z 9/2004 a jejím umístěním na části pozemků p. č. 529/6 a 29/18, k. ú. Písnice za podmínky odkupu převedení ohražené části pozemku na budoucího provozovatele. Stavebník před zahájením prací zajistí geometrické zaměření předmětné stavby a požádá o převod pozemku. Další podmínkou je zachování průjezdnosti komunikace Ke Březině. Stavebník před započítím prací požádá o dočasný zábor pozemků.
- Souhlasí s předloženou projektovou dokumentací inž. sítí a komunikací pro 26 RD Kálek k. ú. Písnice PD pro stavební povolení, zpracovanou v souladu s platným Rozhodnutím o umístění stavby.
- Stanovuje pravidla pro hodnocení žádostí o podporované byty.
- Souhlasí s tím, aby MČ Praha-Libuš byla poskytovatelem sociálních služeb v Domě s pečovatelskou službou s chráněnými byty.
- Souhlasí se změnou stavby před dokončením spočívající ve změně užívání rodinného domu na pizzerii parc. č. 117/2, k. ú. Písnice dle projektu arch. Kose z 9/2004 za podmínky, že zvýšení nároků na parkovací stání bude řešeno na pozemku náležejícímu k objektu. Vzhledem k zachování 1 bytové jednotky je nutné zachovat i jedno garážové a jedno odstavné stání kromě parkoviště pro provoz pizzerie.
- Souhlasí s podpisem Dodatku číslo 1, který je nedílnou součástí Dohody o zajištění úkonu pečovatelské služby, sepsané dne 28. 2. 2003 mezi dvěma subjekty: MČ Praha-Libuš a Sociálními službami MČ Praha 12.
- Bere na vědomí výši základní úplaty za vzdělávání od 1. 1. 2005 v mateřských školách zřízených MČ Praha-Libuš a souhlasí s vydáním Doporučeného postupu od 1. 1. 2005 při stanovení výše úplat za vzdělávání v mateřských školách zřízených městskou částí Praha-Libuš, který je nedílnou součástí tohoto usnesení.
- Souhlasí se záměrem studie přeložky ulice vedení 4 x 110 kV Chodov Lhotka, Reporyje v úseku mezi sošary č. 14, 17, k. ú. Písnice. Za nejvhodnější pokládáme přeložení vedení ve stávající trase do země. Toto řešení není ve studií navrženo. Z předložených variant studie je

ekonomičtější a z hlediska dalšího rozvoje MČ vhodnější varianta A (blíže k Libuši). Upozorňujeme, že trasa vedení, resp. ochranné pásmo vedení, je závaznou částí platného územního plánu a bude nutno řešit změnu ÚPnSU HMP.

- Souhlasí s uzavřením Dodatku č. 5 ke smlouvě o dílo č. 101/96 se společností Gepro, s. r. o., Štefánkova 52, Praha 5.
- Souhlasí s umístěním „Lokálního biokoridoru LA/276, úsek v ulici K Vrtilce“ na pozemku parc. č. 53/17, ostatní plocha, ostatní komunikace, k. ú. Písnice, který je veden na LV 530 pro k. ú. Písnice ve vlastnictví hl. m. Prahy svěšeno městské části Praha-Libuš. Podmínkou je, že stávající komunikace K Vrtilce bude zachována. Navržená výstavba bude koordinována s plánovanou stavební úpravou této komunikace. Výsadba musí respektovat stávající inženýrské sítě a jejich ochranná pásma. Projekt bude koordinován s plánovanou výstavbou akce Písnické zahrady dostavba lokality U Vrtily. Je zároveň nutno respektovat stanovisko příslušného správního orgánu OZPD MČ Praha 12.
- Souhlasí se vstupem na pozemek parc. č. 932, 922/10 k. ú. Písnice, uvedené na LV 530 pro k. ú. Písnice, ve vlastnictví hl. m. Prahy, svěšeno do správy MČ Praha-Libuš, za účelem uložení kabelového vedení 1 kV do komunikace ulice Hošťická v rámci stavby IM 4760, rekonstrukce rozvodné sítě NN za podmínky: Před započítím stavby stavebník požádá OZPD MČ Praha-Libuš o zábor komunikace. Povrch komunikace bude upraven do původního stavu. Schvaluje uzavření smlouvy o uzavření budoucí smlouvy o zřízení věcného břemene číslo 0441/4760/05 k pozemkům parc. č. 932 a 922/10 k. ú. Písnice mezi budoucím oprávněným z věcného břemene PRE, a. s., a budoucím povinným z věcného břemene MČ Praha-Libuš, která bude uzavřena před započítím prací a bude nedílnou součástí tohoto usnesení.
- Souhlasí s navrženou stavbou přípojky STL plynu a vodovodní přípojky na pozemek parc. č. 1143 (ulice Drubežářská) k. ú. Libuš k pozemku parc. č. 426/1 k. ú. Libuš za následujících podmínek: Před provedením stavby přípojky STL plynu stavebník uzavře s MČ Praha-Libuš smlouvu o smlouvě budoucí o věcném břemeni ve věci uložení přípojky do pozemku parc. č. 1143 (ulice Drubežářská), k. ú. Libuš, jejímž vlastníkem je hl. m. Prahy, svěšená správa MČ Praha-Libuš. Před započítím stavby stavebník požádá OZPD MČ Praha-Libuš o zábor komunikace. Povrch komunikace bude upraven do původního stavu.
- Souhlasí s vyjádřením stanoviska k dokumentaci stavby komunikace v lokalitě V Kálku, Na Losách Lucida, s. r. o., z 1/2005 v tomto znění: Budou zrušeny úzké zelené pásy (šíře cca 0,5 m) v prodloužení ulice Klenovická a příčných ulic. Vzhledem k tomu, že není znám budoucí vlastník a správce komunikace, není možno toto vyjádření kvalifikovat jako jeho vyjádření, ale pouze jako připomínku, event. námítku pro stavební řízení.
- Souhlasí s uložením přípojky V.O. do pozemku p. č. 439/2 komunikace V Koutě ve vlastnictví HMP, svěšené do správy MČ Praha-Libuš za těchto podmínek: Před započítím prací uzavře stavebník smlouvu o výpůjčce komunikace s MČ. Povrchy budou upraveny do původního stavu.

—K tisku připravili T. Hejzlar a H. Kolářová—



Zápis do mateřských škol

Městská část Praha-Libuš je zřizovatelem těchto předškolních zařízení:

Název MŠ	adresa	Ředitel(ka) MŠ	telefon	e-mail
Lojovická	142 00 Praha 4-Libuš Lojovická 557/12	Ivana Sýkorová	241 471 378	sykorova.mslojovicka@seznam.cz
K Lukám	142 00 Praha 4-Libuš K Lukám 664	PaedDr. Miroslava Majerová	261 910 135	mklukam@seznam.cz
Mezi Domy	142 00 Praha 4-Pisnice Mezi Domy 373	Irena Procházková	261 910 122	p.irena@volny.cz
Ke Kašně	142 00 Praha 4-Pisnice Ke Kašně 334/14	Jana Vosátková	261 911 449	vosatkova.mskekasne@quick.cz
Montessori	142 00 Praha 4-Libuš Mezi Domy 373	Mgr. Bohumír Šumský	241 716 255	meteo@volny.cz

Mateřská škola Ke Kašně

„Všechno, co potřebuji znát, jsem se naučil v mateřské škole“
Robert Fulghum

Naše mateřská škola se nachází v krásné přírodní lokalitě a z toho také vyplývá její celkové zaměření výchovně vzdělávacího programu vztah k přírodě, ekologii, vývoj zdravého a po všech stránkách vyrovnaného jedince.

Budova MŠ je umístěna uprostřed velké zahrady, která poskytuje dětem bohaté využití. Pískoviště (kryté dřevěnou pergolou), houpačka, dřevěný altán, chaloupka, sportovní náčiní na míčové hry (např. branky na fotbal, koše na košíkovou), průlezk, koloběžky a další. Velký kopec, který byl na zahradě uměle vytvořen, v zimě přímo vybízí k nekonečným radovánkám na sněhu.

Naše MŠ je dvoutrídni, první třída Želvičky je třídou smíšenou, děti ve věku 3 – 5 let. Druhá třída Slůňata je třídou předškolní. MŠ je klasická, pracuje podle nově vzniklého Rámcového programu. Náš výchovně vzdělávací program je zaměřen na vztah k přírodě a k ekologii jako celku.

Okolí MŠ je bohaté na možnosti poznávání a pozorování přírody, často vyjíždíme i na výlety do okolí. Každý

rok pravidelně předškolní třída odjíždí na ozdravný pobyt do hor nebo k moři, dle přání a výběru rodičů. Utužovat své zdraví mohou děti také na plaveckém kurzu v Axe, kam jezdí se svými učitelkami.

Všichni víme, jak děti milují pohyb, a u nás je jim to umožněno v aerobickém kroužku Tanečky s Mišou, který vede lektorka Michaela Černá. Pro ty zvědavější máme vzdělávací kurz anglického jazyka, vedený profesionálními lektorkami. Děti se samozřejmě také chtějí bavit a obohacovat se kulturně, proto k nám každý měsíc přijíždějí divadla, kouzelník nebo artisté z cirkusu. Několikrát do roka vyjíždíme do různých divadel (např. divadlo U Hasičů, Minor) na dětská představení.

Děti jsou bytosti soutěživé a u nás, kdo má zájem, se může zúčastnit veřejného vystoupení Pražská Mateřinka, kde již naše děti mnohokrát uspěly a získaly pěkná ocenění. Děti se také účastní maliřských soutěží s různou tematikou.

Na závěr bych chtěla zdůraznit, že celý kolektiv MŠ, jak pedagogické pracovníce, tak i pracovníce provozu, se maximálně snaží, aby každá dětská dušička, která se nachází v naší MŠ, byla spokojená a čas, který tu tráví bez své maminky, byl pro ně co nejpříjemnější. Když máma odpoledne přijde pro své dítě a zeptá se: „...tak jak jsi se měl?“ a odpoví: „...dobře, bylo to fajn...“,

Mateřská škola K Lukám

Nad vchodem do budovy je logo naší mateřské školy. Barevná spirála naznačuje pestrost a rozmanitost vývoje dítěte v každém okamžiku předškolního věku jako klíčového období utváření budoucí osobnosti. Spirála znázorňuje vývoj bez potlačování přirozených potřeb a zájmů, barevné otisky kolem ní naši snahu vytvořit stimulační „barevné“ prostředí, které bude podporovat zdravý psychický, fyzický, sociální, estetický a citový vývoj dítěte v celé jeho rozmanitosti. Předškolní období dává šance, které se již v dalších vývojových obdobích nebudou opakovat.

Co nabízíme

Mateřská škola zajišťuje celodenní péči o děti od 6.30 do 17.00 hodin. Přijímáme děti od 3 do 6 /7 roků. Pestrý výchovně vzdělávací program vycházející z požadavků Rámcového programu pro předškolní vzdělávání a osobnostně orientovaného modelu respektuje individuální potřeby a možnosti každého dítěte, týká se i dětí nadměrně nadaných. Garantujeme vysoce profesionální přístup a speciální individuální i skupinovou péči zajišťovanou odborníky.

Nabízíme kvalitní přípravu na ZŠ s ohledem na specifické individuální potřeby dětí, pod odborným vedením, příjemné klima po stránce psychosociální, hygienické a podnětné prostředí pro činnost dětí, pestrý program výchovně vzdělávacích činností s využitím kvalitních didaktických materiálů zaměřený na celkový rozvoj osobnosti dítěte s respektováním individuální

ty, celodenní stravu založenou na zásadách racionální dětské výživy, pitný režim celý den.

Zaměření školy

MŠ se orientuje na zvýšenou nadstandardní péči věnovanou vývoji správného mluvního projevu v oblasti: Prevence vad mluvního projevu. Cílené rozvíjení drobné motoriky a grafomotoriky, zrakové a sluchové orientace, smyslového vnímání a kvalitní přípravu na ZŠ. Do hrových výukových činností zařadíme dětskému věku přiměřenou činnost s počítačem. Odstraňování vad mluvního projevu přímo ve školce funguje logopedická a pedagogická poradna vedená speciálním pedagogem. Dětem s vážnějšími poruchami ve vývoji mluvního projevu je věnována speciální péče formou individuálního přístupu i v přítomnosti rodičů. Cílené využívání psychomotorických, smyslových, pohybových a dramatických her, her se zpěvem a říkadly. Dle možnosti integrujeme děti se speciálními potřebami, a to převážně v oblasti mluvního projevu, LMD, poruch učení. Velkou pozornost věnujeme také fyzickému rozvoji a upevňování zdraví dětí.

Další aktivity

Zájemové aktivity: kroužek hry na flétnu (učitelka MŠ) pro rozvíjení správného dýchání, hudebního citění, kurs anglického jazyka, plavecký kurs a sauna, taneční kroužek Rytmik, kroužek keramiky.

Pořádané akce pro všechny děti: cvičení v místní sokolovně pro získání optimální fyzické zdatnosti a obratnosti dětí, kulturní pořady divadla, kouzelnická

Ředitelé mateřských škol v dohodě se zřizovatelem ÚMČ Praha-Libuš stanoví dle zákona 561/2004 Sb., o předškolním, středním, vyšším odborném a jiném vzdělávání zápis do mateřských škol na školní rok 2005/2006 takto:

Od 1. dubna 2005 si rodiče vyzvednou přihlášku v mateřské škole, o kterou mají zájem.

25. a 26. dubna 2005 od 13.00 do 17.00 hodin rodiče odevzdají vyplněnou přihlášku v příslušné mateřské škole.

Od 16. do 31. května 2005 budou vydávána rozhodnutí o přijetí/nepřijetí dítěte do předškolního zařízení u ředitelů daného předškolního zařízení.

–Připravila Ivana Mikušková,
humanitní odbor ÚMČ Praha-Libuš–



tak to je pro nás to nejvyšší ocenění absolutní spokojenost dítěte a jeho rodičů.

Milí rodiče, tímto bychom vás rádi pozvali k zápisu do naší MŠ. Přijďte si prohlédnout prostředí v MŠ i s vašim dítětem. Naše škola je otevřena od 6.30 hodin do 17.00 hodin. Přihlášky je možné vyzvedávat v MŠ. Je nutné předložit rodný list dítěte a průkaz totožnosti rodiče. Časový rozpis najdete ve výše otištěném přehledu.

–Jana Vosátková, ředitelka,
kresba Anežka Chudlíková–

vystoupení, koncerty přímo v MŠ, besídky (vánoční, jarní), Mikuláš, vánoční slavnosti, tematické výlety, ozdravné pobyty, zábavné výchovné pořady (např. dopoledne s českou policií), den dětí s karnevalem, slavnostní rozloučení se školáky, spolupráce s místním úřadem vítání občánků (vystoupení dětí).

Formy spolupráce s rodinou: každodenní styk s rodiči, třídní schůzky s odbornými přednáškami, průběžné výstavy dětských prací, individuální konzultace, individuální logopedická práce i v přítomnosti rodičů, možná pomoc rodičů při oslavách dne dětí, koncert nebo divadelní představení pro děti i jejich rodiče, vánoční slavnost a také společné rozloučení s MŠ na konci školního roku i s pohoštěním (kuchyně MŠ), možnost zapůjčení odborné literatury rodičům dětí.

Dny otevřených dveří

Od 14. března do 25. dubna je možné si mateřskou školu prohlédnout, seznámit se s jejím prostředím a získat podrobnější informace o programu a perspektivách MŠ.

Blíží informace ohledně zápisu do MŠ budou vyvěšeny na dveřích MŠ, nebo je lze získat osobní návštěvou ředitelky MŠ. Objednejte se prosím na našem telefonním čísle. Ve smluveném čase se vám budeme moci plně věnovat. Kritéria pro přijímání dětí do MŠ K Lukám budou na plakátu o zápisu do MŠ.

–PaedDr. Miroslava Majerová–



Mateřská škola Lojovická

Naše mateřská škola se nachází v klidné oblasti mezi rodinnými domky u Kamýčského lesa. Navíc má škola krásnou zahradu s pískovištěm, mlhovištěm, koloběžkovou dráhou a jiným vybavením. Součástí je i ohniště s lavicemi pro každoroční pozdní táborák, ke kterému se scházejí naši současní i bývalí žáci se svými rodiči.

Děti jsou ve třech třídách věkově smíšených (3 – 6 let). Třídy byly za spolupráce a pochopení Úřadu MČ Praha-Libuš stavebně upraveny, takže vznikl lepší prostor a podmínky pro výchovně vzdělávací práci s dětmi a jejich bezpečnost. Ve dvou třídách jsou moc krásné zrekonstruované dětské umývárny. Další vybavení jednotlivých tříd je prováděno postupně, podle finančních možností. V každé třídě je čistička a zvlhčovač vzduchu.

Výchovná filozofie je zaměřena na osobnostní orientaci, která respektuje každého jednotlivce a snaží se o jeho co nejlepší všestranný rozvoj. Převažuje trpělivost a důvěra k možnostem, které každé jednotlivé dítě má. Uplatňují se projevy uznání a celkově pozitivní motivace. Úzká je spolupráce s rodinou, jejíž domi-

nantní roli osobnostní orientace uznává, a proto je pro rodiče otevřena jak každodenně, tak i při různých akcích či oslavách, které společně připravujeme. V zájmu co nejlepší přípravy dětí na vstup do základní školy spolupracujeme se základní školou a odborníky (psycholog, speciální pedagog, logoped).

Mimo to je v jednotlivých třídách zvýrazněna některá stránka výchovy: ve třídě Kytička výtvarná a pracovní výchova, ve třídě Sluníčko tělesná výchova, ve třídě Čtyřlístek hudební výchova. Rodiče mají již při zápisu možnost zvolit, kterou z variant by si pro dítě přáli. Dalšími možnými aktivitami jsou kroužky angličtina, plavání, bruslení, hra na flétnu, hudební kroužek, pohybový kroužek a výtvarný kroužek. Samozřejmě, kterou organizujeme ve spolupráci s rodiči, jsou výlety, návštěvy divadel a koncertů, táborák, oslavy Mikuláše, Vánoce, Dne matek, Dne dětí, koncert hudebního kroužku, ukázkové hodiny bruslení a plavání, pořádání školy v přírodě, lyžařský výcvik. Výborná je spolupráce se základními školami, máme možnost pravidelně navštěvovat tělocvičny, žáci ZŠ Meteorologická připravili pro naše děti pohádku a provedli předškoláky před zápisem celou školu včetně družiny a jídelny. Naše děti



se s velkou radostí zúčastnily i vyučování v 1. třídě.

Také pedagogicko-psychologická poradna s námi velmi dobře spolupracuje, letos provedla depistáž (cílené vyhledávání postižených nebo ohrožených dětí) školní zralosti všech předškolních dětí, takže můžeme ještě lépe připravit děti na vstup do školy, odstranit za spolupráce s rodiči případné nedostatky.

Pokud budete mít zájem, zveme všechny rodiče a jejich děti na prohlídku školky při akci Hrací dopoledne, které se koná v měsíci dubnu, nebo při Dni otevřených dveří 31. 3. 2005.

–Ivana Sýkorová, ředitelka MŠ Lojovická,
www.mslojovicka.cz–

Mateřská škola Mezi Domy

Zveme vás na návštěvu

Děti jsou u nás v MŠ Mezi Domy rozděleny do 2 tříd, které jsou prostorné a velmi dobře vybavené. Výchovný systém je orientován na maximální péči o zdraví dětí v nejširším smyslu slova. Snažíme se, aby MŠ nebyla místem, kam se děti dávají na „ohlídání“, ale aby si zde prožívaly plnohodnotné svůj dětský věk, aby prošly naší mateřskou školou v psychické pohodě a prožily dětství svobodně a radostně.

MŠ pracuje podle nového vzdělávacího programu. Posláním naší mateřské školy je rozvíjet samostatně a zdravě děti cestou přirozené výchovy na základě jejich možností, zájmů a potřeb. Důraz je kladen na rozvoj zdravých životních návyků a postojů, na rozvoj osobních a citových vlastností.

Rodiče jsou s učitelkou v těsném kontaktu, děti vodi až do třídy a mají možnost dle domluvy se zapojit do jejich činností. Každá třída má svůj denní organizační řád, který je ale flexibilní, aby mohl reagovat na aktuální změny či potřeby dětí. Dodržován je čas svačin a obědů, napít se mohou děti kdykoli během dne. V každém oddělení pracují dvě učitelky. Ve třídě Sluníčka jsou děti mladší, ve věku 3 – 5 let. Zde je především kladen důraz na citlivou a plynulou adaptaci dítěte na nové prostředí. Výchovná práce vychází z přirozených potřeb a zájmů dítěte, a to je hra. Děti jsou nenásilně vedeny k samostatnosti, ohleduplnosti, toleranci, respektování druhých a vzájemné pomoci. Ve třídě Berušky jsou děti předškolní, u kterých se snažíme již více rozvíjet schopnosti a dovednosti potřebné k učení, aby jim byl co nejlépe zajištěn úspěšný vstup do 1. třídy ZŠ. K dispozici máme množství nejnovějších pomůcek, které jsou doporučovány pro práci s předškoláky a získaly ocenění Správná hračka.

„Bábovky“ mezi námi nenajdete!

Pohyb je pro zdravé dítě přirozenou potřebou, která přináší pocit radosti a uvolnění. Proto již několik let naše MŠ úspěšně rozšiřuje program výchovné práce o různé sportovní aktivity a činnosti související s celkovým rozvojem pohybových dovedností. U šestiletých dětí je motorická vyspělost i jedním z dominantních kritérií školní zralosti. Denně děti provádí zdravotní cviky důležité ke správnému držení těla. Skákat na trampolíně, cvičit na kruzích, švédské bedně i hrazdě, odrážet se na můstku, přeskakovat koně, chodit po kladině nebo létat po žebřinách není zanedlouho pro většinu našich dětí žádný problém. Každý čtvrtek totiž chodíme

cvičit do sokolovny TJ Libuš. Kdo bude mít zájem, může se na ukázkovou cvičební hodinu přijít podívat ve středu 2. března 2005 od 16.00 hod. A protože ke zdravému životnímu stylu patří i otužování, v pátek nás můžete potkat v sauně ve studiu Domyno.

V okolí naší MŠ se nachází řada krásných přírodních zákoutí. Proto pěkně počasí v dopoledních hodinách využíváme k častým vycházkám i delším výletům. Úspěšně zvládáme jízdu na tříkolkách a koloběžkách, schopnější děti dokonce na kolech i do vzdálenějšího okolí. Za pěkného počasí trávíme odpoledne na školní zahradě, kde děti hrají hry a sportují na novém hřišti s umělým povrchem. Altánek a zastřešené pískoviště je chráněno před slunečními paprsky, v letních dnech se mohou otužovat sprchováním.

Každým rokem pořádáme ozdravné rekreační pobyty mimo Prahu. Na jaře se chystáme opět do Janských Lázní. Během celého školního roku je zajišťován dostatek kulturních akcí divadla (která umí zahrát i naše učitelky) koncerty, profesionální varietní a kouzelnická představení, besedy s příslušníky policie, návštěvy Planetária. Samozřejmě jsou velmi oblíbené oslavy Mikuláše s nadílkou, hledání pokladu na školní zahradě ponořené do tmy, ohňostroj a přespání ve školce bez maminky a tatínka, MDD. Ve spolupráci s rodiči oslavujeme Vánoce i Den matek a vy máte možnost se na chvíli vrátit do období bezstarostného dětství a prožít si společně s dítětem několik krásných chvil v prostředí vybave-



ném hračkami a pomůckami, které doma určitě nemáte.

Dalšími aktivitami, které dětem nabízíme, jsou odpolední placené zájmové kroužky keramika hrou, angličtina, hra na zobcovou flétničku. Naše MŠ se zapojuje i do života obce. Děti se např. prezentují na veřejnosti vystoupením v Klubu Senior nebo v TJ Sokol Libuš. Dále spolupracujeme s pedagogicko-psychologickou a logopedickou poradnou.

Den otevřených dveří 23. března

Před zápisem pořádáme Den otevřených dveří, proto vás srdečně zveme do naší MŠ ve středu 23. 3. 2005 od 8.00 do 10.00 hod. a od 15.00 do 17.00 hod. Přijďte se k nám podívat! Pokud vám tato doba nevyhovuje, je možno se předem domluvit s ředitelkou školy na jiném termínu. Těšíme se na vás.

–Irena Procházková s kolektivem
zaměstnanců–

Změny v mateřských školách podle nového školského zákona

Od 1. 1. 2005 nabyt účinnosti nový školský zákon č. 561/2004 Sb., o předškolním, základním, středním, vyšším odborném a jiném vzdělávání, ve kterém se setkáváme s novými termíny jako např. školní vzdělávací program, školská právnická osoba, dále upřesňuje vzdělávání cizinců, vymezuje rozhodovací činnost ředitelů škol aj.

Mění se i postavení mateřských škol, které jsou již uvedeny v novém školském zákonu jako druh školy zajišťující předškolní vzdělávání dětí ve věku od 3 do 6 let. Z důvodu lepší připravenosti dítěte pro vstup do základní školy je od 1. 1. 2005 poskytováno dítěti v po-

sledním roce před zahájením povinné školní docházky vzdělávání bezúplatně, tudíž rodič dítěte nehradí měsíční úplatu za vzdělávání v mateřských školách. Ostatním věkovým skupinám se poskytuje vzdělávání v MŠ za úplatu.

Na základě § 179, odst. 2 má obec (v našem případě městská část) povinnost od školního roku 2005/2006 zajistit podmínky pro předškolní vzdělávání v posledním roce před zahájením povinné školní docházky pro děti s místem trvalého pobytu na jejím území.

Pokud bude dítě docházet do mateřské školy mimo obec svého trvalého pobytu, je tato obec povinna hradit



obci, kde má dítě místo trvalého pobytu, její neinvestiční výdaje připadající na jedno dítě té konkrétní mateřské školy. Tato povinnost obce je uzákoněna s účinností od 1. 1. 2005.

Vyhláškou č. 14/2005 Sb., o předškolním vzdělávání, jsou dána pravidla pro stanovení základní částky měsíční úplaty za vzdělávání v MŠ. Tato částka nesmí přesáhnout 50 % skutečných průměrných měsíčních neinvestičních výdajů na dítě ve uplynulém kalendářním roce v konkrétní mateřské škole. Z tohoto důvodu ředitelé mateřských škol měli za povinnost stanovit výši základní měsíční úplaty za předškolní vzdělávání do 31. 1. 2005 a tuto částku zveřejnit na přístupném místě ve své mateřské škole. Vzhledem k tomu, že všechny mateřské školy, které zřizuje MČ Praha-Libuš, mají

poměrně stejně vysokou kvalitu výchovy a vzdělávání, základní částka měsíční úplaty byla stanovena řediteli mateřských škol ve výši 500,- Kč měsíčně v souladu s vyhláškou č. 14/2005 Sb..

Od 1. 1. 2005 se tudíž změnila výše poplatku z 300 Kč, popř. 200 Kč na **výši 500 Kč měsíčně**. Tato částka ale nedosahuje 50 % neinvestičních výdajů na dítě v konkrétních mateřských školách. Měsíční výše úplaty za vzdělávání by mohla být v některé mateřské škole až do výše 800,- Kč. Z důvodu sociálních ale tuto výši žádný ředitel nestanovil.

Zásadní změna, která nastala pro ředitele mateřských škol, je povinnost rozhodovat o přijetí dítěte k předškolnímu vzdělávání, o snížení a prominutí úplaty a o ukončení předškolního vzdělávání z důvodů uve-

dených v ustanovení § 35 školského zákona. Celé správní řízení, které ředitel mateřské školy povede, musí být v souladu se zákonem č. 71/1967 Sb., o správním řízení.

Blíží se zápis dětí do mateřských škol, proto využijte dnů otevřených dveří v mateřských školách k poznání učitelů a prostředí, kde bude vaše dítě trávit podstatnou část dne. Celý pedagogický a nepedagogický personál má snahu vytvořit příjemné a podnětné prostředí, na které by vaše dítě vzpomínalo. Přejeme dětem a jejich rodičům, aby si vybrali tu pro ně správnou mateřskou školu.

–Iva Hájková,
humanitní odbor ÚMČ Praha-Libuš–

Šance jménem cyklostezka

Doprava a mobilita

Ať už se o Libuši a Písnici, o našem společném domově či místě, kde pracujeme, vyjadřovali lékaři, lidé z občanských sdružení nebo podnikatelé, vždycky se shodli: Problém je tu doprava. Potřebujeme ji, užíváme ji a zároveň nás obtěžuje, ohrožuje, vážne...

Podobně je to ale i v jiných obcích, městech, zemích. Motorová doprava prostě je dobrý sluha a špatný pán. Hltá obrovská množství energie a dalších zdrojů včetně toho nejuzádnějšího, jímž je prostor neboli půda, produkuje emise a hluk, ale bez motorové dopravy se neumíme obejít. Nikde ve vyspělém světě se s tímhle problémem zatím nedokázali uspokojivě vypořádat. Jednoduché řešení neexistuje. Hledají se kombinace různých způsobů, jak lépe organizovat mobilitu.

Ano, začíná se spíš hovořit o mobilitě než o dopravě, protože dopravní problémy se řeší nejen „dopravními“ metodami. Využívá se urbanismus účelnější uspořádání sídel, promyšlenější organizace veřejné dopravy, různé „vychytávky“ při stavbě a rekonstrukcích silnic a samozřejmě i alternativní dopravní prostředky, technicky dokonalejší motorová vozidla a také přeprava vlastní silou na kole nebo pěšky. Pro její větší rozšíření, které zdravotně prospívá poněkud zlenivělému civilizovanému člověku, se pomalu vytvářejí lepší podmínky.

Greenways

Jednou z možností jsou Greenways. Zelené stezky Greenways jsou trasy, komunikace nebo přírodní koridory, které se využívají jako cyklistické či pěší stezky. Pojí se s nimi i nečekané kulturní, společenské a ekonomické přínosy. Greenways představují silné hnutí v řadě bohatých zemí.

Kolébku myšlenky Greenways jsou Spojené státy americké. V zemi existují stovky organizací a projektů, které na mnoha úrovních spolupracují. Zastřešující institucí je nezisková organizace Stezky na opuštěných tratích vytvořená pro obohacení komunit a krajiny a pro vytváření národní sítě veřejných stezek vedoucích po bývalých železničních tratích.

Zelené stezky – Greenways se natolik ujaly i v Evropě, že v roce 1998 vznikla Evropská asociace Greenways. V současnosti ji tvoří již čtyřicet členských organizací z patnácti evropských zemí. Snaží se přispívat k aktivnějšímu a zdravějšímu životnímu stylu, podporovat rozvoj venkova, aktivní turistiku a místní zaměstnanost, sblížovat občany a posilovat dobré vztahy mezi nimi a s jejich přírodním a kulturním prostředím.

Podpora českých projektů

V Česku podporuje rozvoj Greenways Nadace Partnerství. Zelené stezky – Greenways je její asistenční a grantový program, jehož prostřednictvím nadace poskytuje pomoc organizacím a projektům,

které přispívají k udržitelnému rozvoji podél stezek a přírodních koridorů. V současnosti Českou republikou už vede několik páteřních Zelených stezek – Greenways, například Moravské vinařské stezky a dvě stezky takřkající mezistátní Krakov – Morava Vídeň a Praha – Vídeň.

Praha Vídeň

Ve střední Evropě průkopnickou Greenway Praha – Vídeň založilo stejnojmenné sdružení občanů už v roce 1992. Od roku 1998 projekt koordinuje Nadace Partnerství. Trasa má svůj pražský počátek v Centrálním parku v Nových Butovicích a vede pak celkem blízko nás přes Kunratický les a Průhonice dál na jihovýchod až do Vídně. Greenways Praha – Vídeň je koridor stezek pro pěší, cyklisty, jezdce na koních i vodáky mezi dvěma evropskými metropolemi, jak ukazuje mapa převzatá z interaktivní internetové stránky <http://prahawien.greenways.info/maps.htm>.

Na páteřní cyklistickou stezku navazují místní tematické okruhy. Greenway řemesel a vyznání propojuje tradiční řemeslné dílny a duchovní památky na Vysočině, jihočeská Greenway rožmberského dědictví spojuje historická města a památky Rožmberků. Na jižní Moravě vzniká další navazující okruh Greenway lichtenštejnského dědictví v Lednicko – valtickém areálu. Všechny trasy jsou postupně vybavovány atraktivními informačními panely, knižními průvodci a mapami.

Vzniká přímé cyklistické spojení nejen mezi Prahou a Vídní, ale i s širším evropským prostorem, protože na sebe navazují stezky směřující na Brno, Budapešť,

Krakov či Gdaňsk. Nepochybně časem přibudou ještě další. Dobré zkušenosti s Greenways mají například ve Španělsku.

Dopravní alternativa a další přínosy

Zelené stezky – Greenways však nepřinášejí jenom dopravní alternativu pro turistiku. V místním měřítku někdy umožňují nahrazovat zatěžující automobilovou dopravu. Pokud jsou trasy dobře zvolené a upravené, mohou se jimi děti bezpečně a zdravě dostávat do škol a dospělí do zaměstnání v blízkém okolí.

Cyklostezky otevírají nové možnosti i v rámci společenského a kulturního života v místech, kde se utvářejí. Asistenční a grantový program Nadace Partnerství pomáhá místním občanům, zastupitelům, dalším institucím a podnikatelům ke společnému plánování, utváření a zlepšování života v obci. Objevují se dosud skryté místní zdroje v přírodním bohatství, místním či regionálním historickém povědomí. Vytváření cyklostezek může podpořit i podnikatelské aktivity, jako jsou ubytovací a stravovací služby, řemeslné dílny, sportovní a kulturní zařízení a podobně.

Například cyklistická stezka Brno – Vídeň je v trvalé péči osmnácti obcí a měst, jimiž na území Moravy prochází. Obce z příspěvků vypočítaných podle klíče 3 Kč na obyvatele zajišťují veškerou údržbu a rozvoj stezek. Jako partner a ochránce Znojemských vinařských stezek v délce téměř 220 km funguje Cyklo Klub Kučera Znojmo. Je spolkem cyklistických nadšenců, který organizuje ročně více než 30 akcí pro veřejnost.

Na dobrých cestách

Greenway řemesel a vyznání na Vysočině vznikla na základě myšlenky propojit tradiční řemeslné dílny, galerie, venkovská lidová muzea, umělecké dílny.

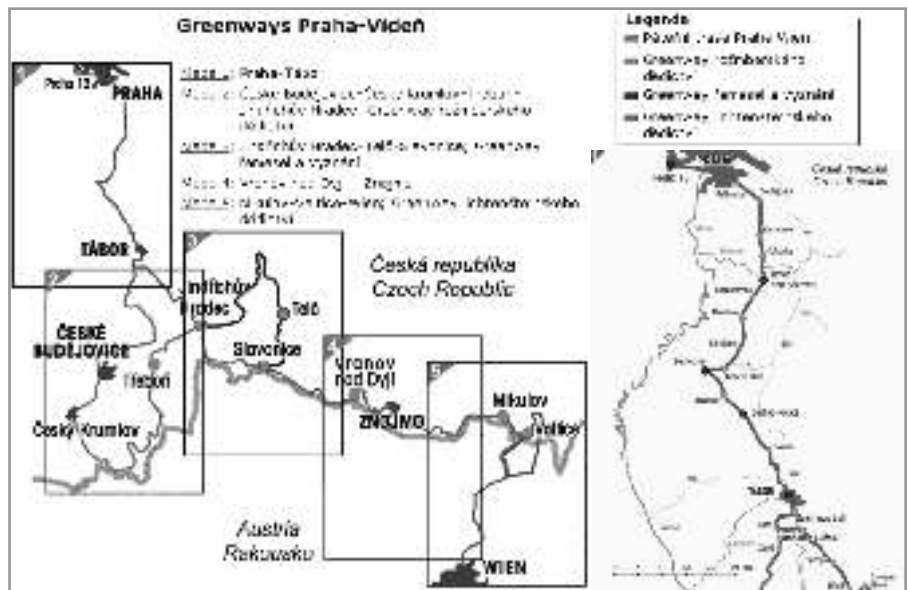

Taková byla představa členů občanského sdružení Na dobrých cestách v roce 2002. Členové sdružení provozují tyto pozoruhodné objekty a vytvářejí příležitosti pro radostné aktivity, šetrné a sociálnímu a přírodnímu prostředí kraje, ve kterém žijí. Každoročním vyvrcholením jejich společné práce je zářijový Festival řemesel a vyznání, kdy jsou veškeré objekty otevřené pro veřejnost a na mnoha místech se konají doprovodné kulturní a společenské akce.

Greenways, Řemesel a vyznání vede v délce asi 150 km na území Jihočeského kraje a kraje Vysočina po cyklotrasách a turistických značkách, ale i mimo ně. Jsou na ní umístěny informační tabule, přístřešky pro odpočinek a orientační sloupky a na návštěvnických objektech informační tabulky. V Jindřichově Hradci a Slavonicích na navazuje na Greenway Praha – Vídeň.

Jak vzniklo místní muzeum

Na trase Greenway rožmberského dědictví vzniklo Venkovské muzeum v budově bývalé školy v Kojákovicih u Třeboně. V tomto netradičním muzeu si můžete vyzkoušet nářadí a náčiní, které se používalo před sto lety v každé domácnosti. Návštěvníci zde uvidí ukázky tradičních a dnes již zapomenutých jihočeských řemesel i dlouhé seznamy místních rodáků, kteří na konci 19. století odjeli hledat štěstí za oceán.

Muzeum vzniklo díky tomu, že unikátní sbírku dali dohromady místní lidé. Před otevřením přišly pomoci s úklidem školy téměř celé Kojákovice. Následovalo slavnostní Setkání rodáků, na které byli pozváni všichni, kteří prošli místní školou včetně amerických potomků vystěhovalců. Přijela i starostka amerického městečka Oxford Junction.

Muzeum dnes slouží také jako infocentrum pro turisty a je zde přístup k internetu. Před muzeem probíhají řemeslná odpoledne, kde si můžete vyzkoušet některá z místních tradičních řemesel. Projekt realizovala za vydatného přispění místních lidí Společnost Rožmberk. Cílem bylo společně hledat zdejší kulturní dědictví a to zpřístupnit místním i turistům.

Greenways ve velkoměstě

Pro příklady ale nemusíme ani moc daleko od nás. V pražském sídlišti Jihozápadní Město funguje jako dobrý příklad multifunkčních stezek Greenways Centrální park Prahy 13, který je výchozím bodem stezky Praha – Vídeň.

Stezky, které vedou parkem s atraktivním přírodním prostředím, propojují základní občanskou vybavenost sídliště se stanicemi metra Lužiny a Luka, s historickou Panskou zahradou a s Přírodním parkem Prokopské a Dalejské údolí.

Centrální park byl v roce 2003 nominován na Evropskou cenu Greenways. Zdejší síť stezek má dělený povrch pro pěší, kola a kolečkové brusle. Rovněž se tu uchovává a obnovuje přírodní prostředí vhodné pro ptactvo a malá zvířata. Vznikla tu zelená páteř této části města s rekreačními a sportovními plochami pro všechny věkové kategorie a v neposlední řadě i prostor pro setkávání a spolupráci místní komunity.

Z Modřanské rokle do školy i do Vidně

Podobnou příležitost v naší bezprostřední blízkosti, kterou už začali systematicky využívat naši sousedé v Praze 12, skýtá chráněné území Přírodní park Modřanská rokle – Cholupice. V dubnu 2004 tu byla otevřena naučná stezka a značená cyklotrasa, která vznikla ve spolupráci městské části Praha 12, Nadace Partnerství, několika nestátních neziskových organizací, jako je Český svaz ochránců přírody Koniklec nebo Občanské sdružení Stromy, sponzorských firem a dalších institucí.

Na 7 km dlouhé cyklotrase v Modřanské roklí byly instalovány směrové a dopravní tabule.

Vede po zpevněné komunikaci od Vltavy podél ulice

Kolarova a dále Modřanskou roklí. Spojuje již existující trasy podél Vltavy směrem na Braník a Hodkovičky s oblastí cyklostezky Krč – Chodov – Průhonice.

V současné době se zpracovává projekt na pokračování trasy městskou částí Praha-Libuš a Kunratic. Tím bychom i my měli získat přímé napojení na mezinárodní trasu Greenway Praha – Vídeň. V naší městské části tak vzniká možnost vytvořit místní okruhy stezek, které poslouží domácím třeba k cestám do školy a mohou přivést turisty i z Vidně.

Zapadák, nebo příležitost?

Na projektu cyklistické trasy začaly i u nás odborníky spolupracovat Nadace Partnerství, Úřad

Projekt cyklostezek v Libuši a Písniči

V současné době vzniká generel cyklistických tras v Libuši a Písniči. Znamená to, že se především hledají možné trasy a probírají se různé otázky související s přípravou cyklostezek. Na projektu, nebo zatím spíš studii, pracují odborníci a diskusi se zúčastní zástupci městské části, občanských sdružení a další zájemci. Koncem ledna se sešli na společně schůzce v prostorách Senior klubu: místostarosta Prahy-Libuš Pavel Macháček, architekt p. Preininger z Atelieru DUK, Daniela Partlová z občanského sdružení Stromy, Daniel Mourek z Nadace Partnerství, Hynek Jevavý z Českého svazu ochránců přírody Koniklec a další.

Daniela Partlová na úvod informovala, že OS Stromy získalo na rok 2005 grant na projekt Generel cyklistických stezek v MČ Praha-Libuš. Projekt vychází z filozofie Greenways. Má vytvořit podmínky pro aktivní účast veřejnosti při vytváření cyklistických stezek a otevřít prostor pro místní iniciativy a navazující projekty. Má obohatit připravovaný generel cyklostezek, studii, na které spolupracuje několik odborných institucí Ústav dopravního inženýrství, Atelier DUK, Technická správa komunikací, České vysoké učení technické a další.

Naši městskou část by měly protnout dvě hlavní cyklistické trasy – severojižní a východozápadní. Jejich křižovatka by měla být někde uprostřed sídliště Písniče. Na severní část už do značné míry vypracoval studii architekt Preininger z Atelieru DUK. Trasa k nám míří od Prahy zhruba souběžně s Novodvorskou, povede poblíž ZŠ Meteorologická na písničské sídliště a odtud dál do staré Písniče a směrem na Cholupice. Pokračovat by měla pak na Zbraslav.

Od západu k nám vede již upravená stezka Modřanskou roklí, která je vybavena například můstky přes potok a tabulemi naučné stezky. Pokračovat by měla směrem do Kunratic a tam navazovat na mezinárodní Greenway Praha – Vídeň. Díky studentským pracím z ČVUT existují dnes tři varianty průjezdnosti směrem na Kunratice.

Architekt Preininger na schůzce ukázal okomentoval zakreslené možnosti, kudy by mohla vést severojižní trasa. Definitivní umístění ještě není jisté, protože se nejprve musí přesně posoudit, kudy je možné trasu vést technicky, pak přijde na řadu řešení majetkoprávních vztahů a další související záležitosti.

Projekt zapojení veřejnosti má umožnit řešit za přítomnosti všech zájemců mimo jiné, jak vést cyklostezku, aby například děti mohly bezpečně dojíždět do škol v Libuši a v Písniči nebo do Junior klubu na kolech. Při diskusi se mohou rovněž hledat různá zajímavá místa v obci. Jsou to například dva statky, kde se chovají koně. Jak ale upozorňoval pan Čech ze sdružení Křížem krážem nebo architekt Preininger, bývá problém skloubit „koňskou“ a cyklistickou trasu kvůli potřebám různého povrchu. „Kůň a kolo mají zcela rozdílný pod-

MČ Praha-Libuš, Občanské sdružení Stromy a další instituce. Mohou se uplatnit i zájemci z řad široké veřejnosti.

Několik příkladů z venkova i z hlavního města ukazuje, že dělat se dá ledacos. Záleží na každém, jestli bude chápat Libuš a Písniči jako zapadák na okraji Prahy, nebo jestli polohu na rozhraní velkoměsta a venkova pojme jako přednost a dobrou příležitost.

Cyklostezky nás automobilové dopravní zátěže nezbaví, ale rozšiřují naše možnosti volby.

–S využitím internetových stránek

<http://prahawien.greenways.info/>,

<http://modrany.koniklec.cz/> a dalších a s využitím

informační skládky Zelené stezky Greenways

od Nadace Partnerství připravila Hana Kolářová–

vozek,“ řekl někdo v diskusi kategoričtě. Daniela Partlová vyjádřila důvěru v to, že tento problém půjde řešit i vzhledem k velké vstřícnosti majitele statku a rozsáhlejších okolních pozemků, pana Fürsta. Daniel Mourek, který pracuje jako manažer mezinárodních projektů Greenways v Nadaci Partnerství a má osobní zkušenosti se zahraničními cyklostezkami, jednoznačně řekl, že například ve Španělsku nebo Belgii jsou běžné trasy pro jezdce na koni a cyklisty společně.

V připravovaném generelu se mohou objevit i pěší trasy nebo místní cyklistické smyčky. Místostarosta Macháček upozornil na jednu málo známou atraktivitu naší městské části: Mezi sídlištěm Písniče a starou Písniči vede přesně 50. rovnoběžka.

Trasa, kterou zpracovává Atelier DUK, by měla být podkladem pro územní rozhodnutí o umístění. Než se tak stane, budou mít všichni zájemci 22. března na schůzce v Junior klubu příležitost se zamyslet nad možnostmi, které utváření cyklotrasy u nás skýtá, a uplatnit ještě své návrhy. Shrnutí zajistí občanské sdružení Stromy a podklady předá projektantům. Pak se bude zkoumat, jak jsou vybrané trasy realizovatelné. Projekt bude připomínkovat městská část. Nutná tu samozřejmě bude spolupráce i se sousedními městskými částmi, Prahou 12 a Kunraticemi.

Na tuto profesionální projekční práci mohou navázat, jak upozornil Daniel Mourek z Nadace Partnerství, který je současně členem skupiny pro cyklistiku při pražském magistrátu, další malé projekty – parkování pro kola, značení a vybavování tras apod. Kromě možnosti napojení na Greenway Praha – Vídeň zdůraznil i místní význam stezek: Pokud se podaří najít dobrá trasa, může mít Libuš a Písniče zase příjemné spojení na kole se sousední „vesnicí“ Kunratice. Místostarosta Pavel Macháček připomněl, že nejen on sám, ale i rada městské části a starosta jsou projektu cyklostezek nakloněni a ochotni podpořit ho.

–Zaznamenala Hana Kolářová–



Fotohádanky

Stará rodinná fotografie z minulého čísla

Líbila se a vyvolala hned několik ohlasů. Jako první zatelefonovala paní Eva Chmelová, rozená Davidková. Dřív bydlela v Libuši, dnes na Točné. V Libuši má dceru a pořád vzpomíná na „zlatou Libuš“. Na Točné prý lišky dávají dobrou noc, je tam špatná doprava a chybí kanalizace... Ale k fotografii: Focená je někdy kolem roku 1932 v lázních, možná Mariánských, kam rodina Davidková jezdila. Jsou na ní zleva: Tatínek paní Chmelové Jiří Davídek, tehdy podnikatel, který s bratrem vedl výkrm hus a jejich prodej i do Německa, zpracování perí na deky, peřiny a také barvení perí na šaty. Podnik měli už dědeček s babičkou. Jiří Davídek po válce o firmu přišel znárodněním, musel pracovat jako dělník v mrazárnách, dvakrát byl vězněn, před důchodem asi pět let taxikářil... Druhou zleva, dámu v klobouku, paní Chmelová nezná. Třetí je teta Pletková, nevlastní sestra Jiřího Davidka; jejich rodině patřil areál dnešních skladů Šipan. Dále na fotografii je pán v klobouku Josef Davídek, společník firmy. Vedle něj stojí babička Marie Davidková, pak strýc, kterému se sice říkalo „Láďa“, ale ve skutečnosti se jmenoval Erazim Davídek, pozdější šéf firmy, mimořádně schopný člověk, který měl rád lidi a uměl s nimi pěkně mluvit. Předposlední je Helena Slabihoudová, dcera babičky z 1. manželství (před ovdověním); vlastnila dnešní sklady Slabihoud. Poslední dáma na fotografii je neznámá přítelkyně... Vzápětí nám e-mailem poslala podobný popis fotografie paní Markéta Jedličková:

„Ve zpravodaji U nás č. 2/2005 v rubrice „fotohádanka“ jsem objevila fotografii svojí prababičky Marie



Davidkové, rozené Černé, s rodinou. Pravděpodobně byla pořizena v lázních Poděbrady, kde se prababička léčila se srdcem a kam jí přijely navštívit její děti. Zleva: pan Jiří Davídek, ?, Marie Pletková, Josef Davídek, Marie Davidková, Erazim Davídek, Helena Slabihoudová a asi členka personálu. Prababička měla sedm dětí, z toho 3 dcery z prvního manželství (bohužel si nepamatuji její 1. vydané jméno) a po ovdovění 3 syny a 1 dceru z druhého manželství: Marii vd. Pletkovou, Erazima Davidka (říkalo se mu Láďa), Helenu vd. Slabihoudovou, Jiřího Davidka (dvojče dívka brzy zemřelo), Annu vd. Kotýnkovou, Jarmilu Davidkovou vd. Jermanovou, Josefa Davidka (otec mojí matky). Všichni sourozenci, i přes velkou věkovou rozdílu, spolu velmi dobře vycházeli i v dospělosti.

Perlička. Při pohledu na dámy se mi vybaví, co se prý na Libuši říkalo: „Pokud žena do roka od svatby nemá metrák, tak se špatně vdala.“ Děkujeme oběma čtenářkám.

Libušské divadlo

Děkujeme i paní Evě Marečkové z Libuše, která nám zapůjčila další fotografie s atmosférou starých časů. Ku potěše dalším čtenářům přetiskujeme jednu z nich s popisem: Hra Lidé na hře – sport. klub Libuš 16. V. 37. Poznáte aktéry? Víte nějaké podrobnosti k této hře? Budeme opět rádi, když se podělíte s ostatními čtenáři časopisu U nás. Stejně tak budeme rádi, když nám zapůjčíte nějakou další pěknou fotku ze svého archivu.

—Za redakci U nás Hana Kolářová—

Pověst o Jalovém dvoře

Na začátku Libuše (směrem od Prahy) vychází z hlavní tepny ulice, jež se nazývá Jalodvorská. I když z větší části leží na území Krče, přesto u baru Carolina je ještě „naše“. Dlouho jsem hledal v knihovnách a archívech a zjišťoval, proč se ulice tak jmenuje, až jsem narazil na jednu pověst pocházející ze 17. století.

Kdysi dávno, krátce po třicetileté válce, se mezi Libuši a Krčí nacházel selský dvorec, jehož se zuřivost bojů a zápolení mezi národy Evropy vesměs nedotkla. Dobytek si spokojeně bučel ve stájích, vůně hnoje se vznášela nad poli plnými klasů, jejichž bohatství zrn málem lámala stébla. Dá se říci, že vše bylo téměř idyllické, jenom jednu chybu dvůr měl – zlého, panovačného a hlavně lakomého sedláka. Své ženě na minciřích odvažoval mouku na chleba, aby, nevej bože, nenapekla více, na maso byl skoupý a čeledínům s děvečkami vyčítal každé sousto. Děti chodily v odrbaných hadrech, z nichž místy vyčouhalo kostnaté, hubené tělíčko. A nebylo snad večera, aby nebyl zalezlý u sebe v komnatě a nepřepočítával zlaté a stříbrné mince, schované v truhle pod prádlem. Od vrat vyháněl chudé pocestné a žebráky, kterým se nevyhnuly útrapy dlouhé války a jejich domovy zanikly pod plameny běsnících Švédů, Sasů, Pasovských a podobných žoldnéřských hord. Ba, ani se neostýchal vypouštět na tyto chudáky psy a smál se, když nebožáci utíkali od jeho dvorce a psi jim chňapali po nohách.

Až jednou se u jeho vrat objevila mladá žena s nemluvnětem v náručí. Únava, smutek a hlad vyzářoval z její bledé tváře. Dítě, zabalené do tenkých haděrků, bylo hubené a sotva dýchalo.

„Co tu chceš!“ osopil se na ni sedlák. „Jestli chceš jít, tak nedám, sám mám málo! A táhni odsud, nebo na tebe poštvu psy!“

„Pro sebe nechci, jenom pro své dítě. Stačí jenom kousek chleba a trocha mléka a zase půjdeme dál. Zůstala jsem sama jenom s dítětem. Muže mi zahubila válka a dům byl vypálen...“ prosila žena a smutně se dívala sedlákovi do očí.

„Táhni odsud a nažerte se někde jinde! Co je mi po tvém fakanovi! I kdyby hlady umíral, tak nedám!“ A po těchto slovech odvázel psy a se zvoláním „Ber si je!“ je na ni poštvál.

Žena se polekala a začala utíkat. Psi jí skákali po nohách a zuřivě štěkali. Tu najednou se jí podvrkla noha a upadla na zem. Z rukou upustila uzlíček s nemluvnětem, které se dalo do pláče. Psi zůstali stát, dokonce přestali štěkat. Avšak jejich pán jim opět zavelil: „Ber si je, trhej!“ A psi, poslušni příkazu, zaryli své zuby do drobného tělíčka. Pláč dítěte ustal. Psiska, která cítila pach krve, se zuřivou dychtivostí dál kousala a kousala. Matka našla silný klacek, který uchopila do

útých rukou a jala se jím mlátit psy. Prvnímu zlomila páteř a druhému rozbila hlavu. Pak se vrhla ke svému dítěti a s nářkem svírala jeho mrtvé tělíčko.

Obrátila se na sedláka a zvolala: „Proklínám tě! Proklínám tě tak, abys nikdy nepoznal radost, aby tvůj statek zůstal bez úrody a dobytek uhynul! Aby tě všichni opustili, tvá žena i děti, a tys' zůstal sám! Proklínám tě...!“ Otočila se a s pláčem odcházela.

Ten rok byl opravdu bouřlivý. Kroupy sedlákovi pomlátily obilí, prasata dostala červenu a dobytek sežral něco jedovatého. Jeho ženu a děti postihly součotiny a čeledínové s děvečkami raději z prokletého místa utekli. Sedlák zůstal sám, sám v jalovém dvoře, aby se pak raději oběsil.

Statek pustl, jednu chvíli tam dokonce přebývali zloději a vrazi, než je dostihla světská spravedlnost. Za další roky ze statku zbyly už jenom ruiny, ze kterých si poblíž žijící lidé brali kámen na stavbu domků a chalup, až z kdysi bohatého statku nezbyly ani základy.

—Martin Zikeš—

Slepí lidé – stejnohodnotný život

Existují jedinci, kteří si v duchu říkají: „Díky Bože, že mám to štěstí vidět. Být slepý je něco hrozného.“ Tito lidé si nejspíš neuvědomují, že slepci nikdy nepoznali, jaké je vidět, a tak se zcela spokojeně přizpůsobili tomu mít na paměti určité zóny a body a žít za pomoci jiných smyslů s o to lepším vnímáním.

Znám muzikanta, jenž má na úkor zraku vylepšený sluch. Požádal jsem ho, jestli by mi

mohl doprovodit na klavír koledu Narodil se Kristus Pán. Zeptal se mě na tóninu a začal hned hrouč. Hrál s citem a jeho výkon měl schopnost manipulovat s člověkem. Zvládl to bez jediné chyby a já byl ohromen a inspirován.

Lze z toho vyvodit, že svět slepých není tak strašlivý, jak se zdá. Jsou to zcela normální lidé a já poznal případ, kdy ta výměna smyslu za to stála.

—Roman Kačírek, ZŠ Meteorologická, 9. A—



Nejen Dějiny obce Písnice 1317–1848

Jednoho únorového dne dopoledne pozval nás naléhavě a tajuplně náš soused Miloslav Pospíšil, abychom i s jeho ženou Věrou popili dobrého moravského vína... A že prý pro nás něco mají... Stálo to za to. Posezení bylo příjemné, víno Pospíšilovi umějí vybrat, a překvapení velké: Přijčili nám originál na stroji poctivě psané a ručně malované knihy o historii Písnice. Tato krásná práce musí vyvolat podiviny především u všech, kdo se domnívají, že Písnice vznikla až dávno po Libuši...

Jak se vzácná archiválie dostala do rodiny Pospíšilových objasňuje zápis na straně 183: „Tato strojem psaná kniha je III. Kopii mnou napsaného originálu „Dějiny obce Písnice“ 1317 – 1848 kteroužto kopii věnoval jsem přáteli a soudruhu Jindřichu Pospíšilovi a která jest jeho vlastním a soukromým majetkem, což stvrzuji svým vlastnoručním podpisem. V Písnici dne 8. listopadu 1956 Jeřábek Josef, kronikář obce Písnice okres Praha-východ.“

Rukopis nese název Dějiny obce Písnice 1317 – 1848, na druhém listu je psáno: „Tuto pamětní knihu založil Josef Jeřábek, důchodce.“ Kdy J. Jeřábek s touto prací začal, se nikde nepíše, dokončil ji někdy v 50. letech minulého století. Rukopis samotných Dějin má 158 strojem psaných, rukou očíslovaných stran, některé na průklepovém a některé na běžném kancelářském papíru. Následuje dalších 27 stran (číslováno od str. 160 do str. 187) dodatků a obsahu. Součástí souboru jsou originální kresby obou erbů pánů z Písnice a několik dalších barevných i černobílých kreseb. Svou práci charakterizuje pan Jeřábek slovy „zápisy podané čtenáři tak, jak se mě podařilo po mnohaleté moji práci zápisy po různých archivech uložené shledati a napsa-

ti“. Jde tedy o soubor, kompilaci z různých seriálních pramenů, téměř bez autorského komentáře. Součástí Dějin obce Písnice 1317–1848 jsou opisy pozemkových knih z let 1595, 1630, 1702, 1717, 1789, 1808, dalších zhruba 280 strojem psaných stránek, opět dílo důchodce Josefa Jeřábka.

Xerokopie tohoto rukopisu (s jen černobílými kresbami) je uložena na Úřadu městské části Praha-Libuš. Zde jsou také další dvě díla Josefa Jeřábka, která na předchozí rukopis navazují: Kronika obce Písnice 1849–1918 a Kronika obce Písnice 1919–1938. Dále je na ÚMČ uložena Pamětní kniha obce Libuš u Prahy 1930–1988, z níž úkázky vyšly v prvním letošním čísle U nás. Pátráme po dalších kronikách či pamětních knihách. Některé jsou možná v oficiálních archívech, některé možná v libušských a písnických domácnostech. Pokud je máte doma, nebojte se půjčit je kronikáři M. Novotnému k nahlédnutí, eventuálně ke zkopírování. Kroniky se psávaly a dosud píší proto, aby co nejdříve potomků vědělo, jak to tenkrát bylo. Však víte: Historie je učitelkou života.

Děkujeme Věře a Miloslavu Pospíšilovým za půjčení Dějin Písnice a rádi se o něco z nich dělíme z čtenáři U nás. Na titulní straně tohoto čísla se můžete potěšit reprodukcí erbu pánů z Písnice, jehož kresba je rovněž součástí knihy.

Zároveň bychom rádi požádali, pokud máte doma také něco zajímavého archivního, prosíme o zapůjčení pro redakci U nás a pro kroniku Libuše a Písnice.

–Michal Novotný, kronikář, Hana Kolářová, šéfredaktorka U nás Libuš a Písnice–

Významná jubilea

V měsíci březnu 2005 oslaví v městské části Praha-Libuš svá životní výročí tyto naši občané:

V Libuši oslaví

83 let paní Zdenka Arnoštová
75 let paní Miroslava Vodrážková
a paní Zdeňka Vrňatová
70 let paní Anna Lešnerová
a pan Jiří Roubíček

V Písnici se dožívá

88 let pan Josef Janovský
85 let Lumír Lešek
83 let paní Marie Haladová
a paní Miroslava Vlasáková

Všem oslavencům přejeme hodně zdraví, spokojenosti a životního optimismu.

–Městská část Praha-Libuš–

Budou-li mít naši občané zdjem, i přes opatření zákona o ochraně osobních údajů, jubilea svých blízkých adresně zveřejnit včetně fotografie v našich místních novinách U nás, je nutné se domluvit na humanitním odboru s pí Mikuškovou, tel. 261 910 145. Vyhovíme Vám i v opačném případě, když si budete přát, aby Vaše jméno nebylo zveřejněno. Děkujeme za pochopení.

K obálce tohoto čísla aneb

Kde stál písnický zámek?

Na obálce vidíte erb šlechticů z Písnice, reprodukci kresby, která je součástí rukopisu Josefa Jeřábka Dějiny obce Písnice 1317 – 1848, o němž píšeme výše. U kresby v rukopise je tento popis: „Z. Písnice II Znak hraběcí, ing. Jan Mašek, geometr v Praze 1944.“

J. Jeřábek ve svém rukopise cituje popis tohoto erbu: „Štít modrým křížem na čtverec rozdělený a uprostřed štítek též modrý, v němž jest dubový špalek pošikem k levé obrácený, za kterým štítkem prostředkem modrého kříže také černá ostrva pošikem položená se ukazuje; dvě pole (horní) jsou žlutá a v každém je půl orla hlavou ke kraji obrácenou, třetí jest žlutá a v něm jest černá krokvice, čtvrté pole jest černé a v něm zlatý lev král. Českého, ale bez koruny, dvě korunované helmice s příkrývadly, modrými, černými na pravé opakuje se lev. Na levé jest černé křídlo, na němž žlutá krokvice, pod ní tři a nad ní pět plamenův. Erb ten polepšen 17. ledna 1707 tak, že přidána třetí helmice vprostřed, na níž byl dubový špalek a kvůli tomu obrácen lev na pravé helmici, aby hleděl v levo.“

Součástí Jeřábkovy rukopisu je také kresba staršího, původního erbu pánu z Písnice a v textu se dočteme odpovědi na otázky, které čtenáři při pohledu na erb určitě napadly: Co to bylo, nebo snad je za šlechtický rod „z Písnice“? Co je o něm známo? Kde

bylo v Písnici jeho sídlo? Byl tu nějaký zámek? Nebo snad dokonce hrad?

Ten rod má počátek 7. prosince 1463, kdy Jan z Kozlovan, původem snad z Polska, „listinou Jeho Milosti krále Jiřího Českého, danou v Kladsku“ obdržel rytířský titul z přídomkem z Písnice. Rod pak existoval asi 300 let, někdy do poloviny 18. století. Jako poslední písnický šlechtic je roku 1768 v Kalendaru svatého Alberta zmíněn Julius Jindřich Josef hrabě z Písnice. Jím nejspíš tento rod, jak se krásně psalo, „vyhasl“. Rod „z Písnice“ nebyl nevýznamný, někteří jeho příslušníci byli přímo slavní. Například hned syn Jana z Písnice zvaný Domináček vystudoval v Paříži práva a filozofii, po návratu se stal vychovatelem mladého krále Ludvíka a později byl nejvyšším písařem království českého. Jindřich z Písnice, který žil ve 2. polovině 16. st., byl mistokanclérem království českého a jeho vnuk Adam Jindřich Karel zemřel roku 1652 jako hejtman kraje loketského. Do stavu hrabat byli hned čtyři bratři Písničtí povýšeni roku 1703.

A jak je to se zámkem nebo přímo hradem? Bohužel. Nic takového ani podobného v Písnici nikdy nebylo. Jak píše Josef Jeřábek ve svých Dějinách obce Písnice: „Feudální pánové nesli po Písnici pouze jméno, ale nikdy zde nesídlili. Proto byl mylný názor našich předků a jejich následovníků, udržovaný v paměti

Rozloučení

Dne 8. února 2005 zemřel dlouholetý předseda písnického Sokola pan Karel Pečánka.

Děkujeme všem přátelům a známým za účast při posledním rozloučení s p. Karlem Pečánkou a za květinové dary.

–Rodina Pečánkova–

lidu až po naše časy, že v obci byl v dávných dobách hrad, kde prý sídlili rytíři a hrabata z Písnice, což jest historickým omylem.

–Podle rukopisu J. Jeřábka Dějiny obce Písnice 1317 – 1848 Michal Novotný–

Dva ohlasy ke koupališti

V prvním letošním čísle jsem u citátu z libušské kroniky z roku 1937 poprosil pamětníky, aby se mi ozvali, pokud vědí něco bližšího o libušském koupališti, které se otevřelo právě roku 1937. Ozvali se mi dva a oba slibují zajímavé informace, jeden dokonce s „málem tragickým koncem“. Moc se omlouvám, že jsem se jim zatím nestihl ozvat já. Určitě to udělám. Nejpозději až se přiblíží roční doba, v níž bude případně psát o koupalištích.

–Michal Novotný–

Na kole pěkně a bezpečně Večer pro cyklostezky 22. března

Večer pro cyklostezky plánovací setkání s veřejností 22. března 2005 od 18.00 hod. v prostorách klubu Junior, sídliště Písnice, ul. Mezi Domy 373. Všechny zájemce a příznivce cyklistiky srdečně zveme.

–Sdružení pro životní prostředí Stromy–

V minulém čísle jste si na tomto místě mohli přečíst zprávu o tom, že Sdružení pro životní prostředí Stromy připravilo ve spolupráci s MČ Praha-Libuš společný projekt na přípravu generelu cyklistických stezek. Projekt má zajistit dokumentaci, která je potřebná pro vznik budoucích cyklistických stezek. Dokumentace má být „živá“ a korespondovat s potřebami místa a jeho rozvojem. Jak toho chceme dosáhnout?

Projekt je naplánován na celý průběh roku 2005. Je připraven jako komunitní. To znamená, že je otevřený veřejnosti a neomezuje se jen na přípravu a zpracování projektové dokumentace.

Usiluje o spolupráci s nevládními neziskovými organizacemi, místní správou a samosprávou, zájmovými kluby, podnikateli apod. Tím překračuje téma samotného plánu stezek a vytváří prostor pro další navazující iniciativy. Více o projektu se můžete dozvědět v dalších vydáních tohoto

Letní dětské tábory

Vážení rodiče, v letošním roce rozšiřuje Klub Junior ve spolupráci s humanitárním sdružením Protebe nabídku dětských aktivit také na období letních prázdnin v červenci a srpnu 2005. Připravujeme dva typy letních dětských táborů:

- **Příměstský letní tábor v Praze** (v průběhu července) výlety, klubová činnost, kulturní akce...
- **Mimopražský čtrnáctidenní tábor v rekreačním středisku Vojtův Mlýn** v Čisté u Rakovníka. Termín 6.20. 8. 2005 (možnost prodloužení pobytu do 24. 8.). Cena 3200 Kč (při prodlouženém pobytu 4000 Kč). V ceně je zahrnuta 5x denně strava + pitný režim, hromadná doprava od masokombinátu v Písnici a zpět (konečná autobusy 198). Tábořiště leží v klidném a tichém prostředí v malebném lesnatém zákoutí říčky Javornice. Ubytování je zajištěno v chatovém tábořišti s pevnou budovou pro nepříznivé počasí. Program bude sestaven

zpravodaje, prostřednictvím místního úřadu nebo občanského sdružení Stromy.

A kdy je možno přijít a aktivně se zapojit? Na 22. března 2005 v 18.00 hodin v Klubu Junior je připraven Večer pro cyklostezky, plánovací setkání s veřejností, kde se dozvíte víc o širších vztazích, dosavadních návrzích, dokumentaci, apod. Smyslem setkání není rozhodnout, kudy má být cyklistická stezka přes Libuš a Písnici vedena, ale zamyslet se také nad tím, jak může být cyklistická stezka prospěšná dalšímu rozvoji území. Návrhy, podněty a místní zkušenosti nemusí zůstat stranou. Představy budoucích uživatelů mohou místní zelené stezky spoluvytvářet.

Jak budou místní nápady a podněty využity? Materiál z tohoto večera bude postoupen k dalšímu zpracování. Návrhy mohou být integrovány do plánu budoucích tras a stezek, mohou posloužit jako podněty pro další práci místní samosprávy, anebo mohou být dobrým základem dalších aktivit, projektů a iniciativ.

Současně s tímto mapováním místních podnětů probíhá zároveň sumarizace a další vyhodnocování dostupné dokumentace a širších vztahů (zainteresovaní projektanti a další).

Zpracování všech podkladů a výstupů do podoby generelu bude ve 2. pololetí 2005 světoveno vybrané projekční kanceláři, která se této problematice profesionálně věnuje.

–Daniela Partlová–

podle věku účastníků a bude obsahovat oblíbené táborové aktivity, např. celotáborovou hru, táborovou pouť, olympiádu, naše vlastní diskotéky, výlety do okolí a řadu dalších překvapení. Možnost zajištění přednášky o drogové prevenci. Tento tábor povede Zdena Kapicová (tel. 261 910 532 nebo 777 603 883, zdenka.kapicova@quick.cz), která jako zkušená hlavní vedoucí zajišťuje tyto dětské letní tábory již déle než 10 let. Jako oddílová vedoucí pojede také lektorka KJ Julie Čáková.

Zajištěno: zkušení vedoucí, zdravotní péče, bezpečné prostředí pro hry vašich dětí.

Vážení rodiče, v případě zájmu o první, druhou či obě tyto aktivity se můžete obrátit na uvedené kontakty nebo na vedoucí Junior Klubu. Na základě vaší přihlášky vás budeme informovat o schůzkách, na nichž budete mít možnost se seznámit s vedením táborů, upřesnit si další údaje a budou vám zodpovězeny vaše otázky.

–L. Koudelková, vedoucí KJ, tel. 604 273 968–

☺ Klub Junior

Moderní tanec

Nově od února v Klubu Junior, objekt mateřské školy v ulici Mezi Domy, sídliště Písnice. Nábor děvčát každé úterý od 17 do 18 hodin. Určeny pro dívky základních škol. Zaměřeny na taneční průpravu, prvky moderního tance. Dívky se naučí správným pohybovým návykům, správnému držení těla, koordinaci. Lektorka je absolventkou tanečního oboru lidové školy umění. Další informace a přihlášky na tel. 776 018 191.

–Eliška Froňková–

Protebe

Humanitární sdružení Protebe vás zve na následující akce: 12. 3. turistický výlet do Čisté. Průzkum místa, kam pojedeme v létě na tábor. Program: hry v lese i ve vlaku. P.S. Kdo pojede, může si vybrat chatičku na léto. Velikonocce. Svátky jara oslavíme společně ve Lhotce u Mělníka v úplně novém kanadském srubu, který byl postaven na podzim. Okolí nabízí různá dobrodružství ve skalách i na hřištích. V ceně pobytu (500 Kč) bude plná penze a doprava vlakem. Informace o odjezdech na všechny akce na telefonu 261 910 532 (večer) nebo na adrese zdenka.kapicova@quick.cz.

–Zdena Kapicová–

Plastová okna a dveře

německého systému
VEKA



zdarma poskytujeme:

- zpracování cenové nabídky
- zaměření stavebních otvorů
- technicko-poradenská činnost
- doprava



VPO Plast, s.r.o., Polská 4, Česká Ves

Prodejní a konzultační středisko Pardubice:
SK Neumana 27/8, 530 02 Pardubice

tel./fax: 466 302 023
mobil: 724 224 095

obchod@vpoplast.cz www.vpoplast.cz

- Měsíční zpravodaj U nás vydává Městská část Praha-Libuš, Libušská 35, 142 00 Praha 4-Libuš, tel.: 261 711 380, 244 471 876 e-mail mc.libus@praha-libus.cz www.praha-libus.cz
- Registrováno na MK ČR reg. č. MK ČR E 12406

- Redakční rada: Hana Kolářová – šéfredaktorka (hana.kolarova@tiscali.cz, tel. 731 179 913) Roman Klemeš – technický redaktor (klemes@email.cz), Jiří Brixl (brixlijiri@seznam.cz), Tomáš Hejzlar (tajemnik@praha-libus.cz), Helena Pilátová, Michal Novotný (michal.novotny@rozhlas.cz), Martin Zikeš (mzikes@csob.cz)
- Layout a sazba RoComp • Náklad 3 400 kusů • Tisk Offsetpress, Modřany • Distribuce Česká pošta
- Datum vydání: 1. března 2005

Redakční uzávěrka je každého 15. v měsíci. Číslo vychází na začátku měsíce následujícího. Prosíme, příspěvky včetně digitálních fotografií pošlete nejlépe e-mailem na adresu hana.kolarova@tiscali.cz nebo předejte na disketě, případně na papíru na sekretariátu Úřadu MČ Praha-Libuš, Libušská 35. Tel. redakce 731 179 913. Nepodepsané příspěvky se neotiskují. Za obsah a pravdivost článku odpovídá jeho autor.