

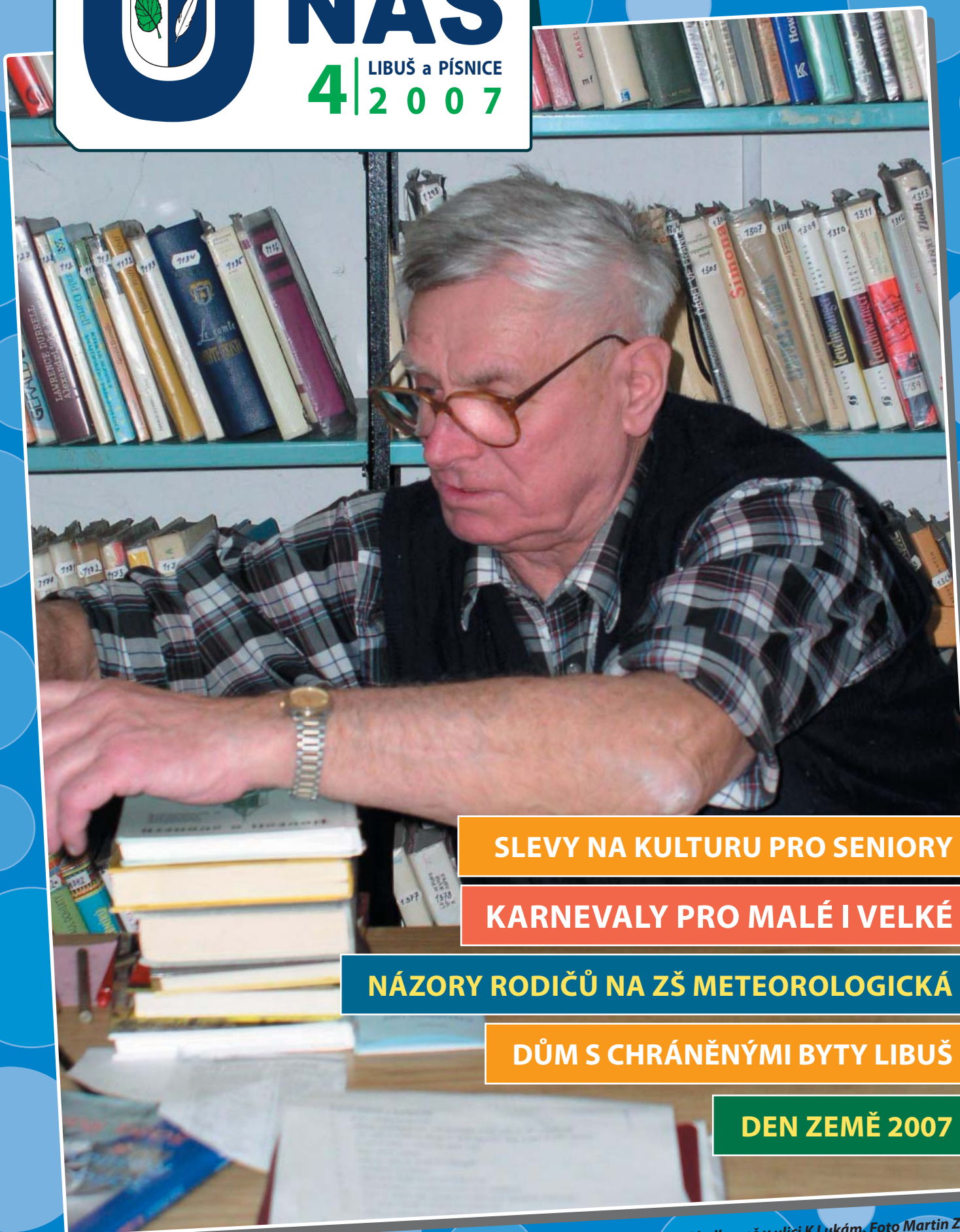

NÁS

4 | LIBUŠ a PÍSNICE
2007



SLEVY NA KULTURU PRO SENIORY

KARNEVALY PRO MALÉ I VELKÉ

NÁZORY RODIČŮ NA ZŠ METEOROLOGICKÁ

DŮM S CHRÁNĚNÝMI BYTY LIBUŠ

DEN ZEMĚ 2007

Knihovník pan Jindřich Nosek při práci v místní veřejné knihovně v ulici K Lukám. Foto Martin Zikeš.

↓ inzerce

**POMNÍKY ■ RÁMY ■ DESKY
NÁHROBNÍ KAMENY
Z PŘÍRODNÍHO KAMENE**
výprodej skladových zásob za velmi nízké ceny
vám nabízí firma



Urnový hrob žula ■ od 9 000,- Kč bez DPH
Jednohrob žula ■ od 19 000,-Kč bez DPH
Dvojhrob žula ■ od 29 000,- Kč bez DPH

Dále nabízíme veškeré opravy a repase hrobů,
návrhy, zaměření s doporučením a nezávazné
rozpočty.

**Po tel. domluvě i mimo pracovní dobu
včetně sobot a nedělí.**

U strašnického krematoria
Vinohradská 2509, 100 00 Praha 10
tel/fax. 274 778 389

mobil: 602 321 762, 602 379 182

e-mai: firma@kamenictvi-cervenec.cz

www.kamenictvi-cervenec.cz

Po 8⁰⁰-17³⁰ ■ Út-Čt 8⁰⁰-16³⁰ ■ Pá 8⁰⁰-15³⁰

↓ inzerce

TĚLOCVIČNÁ JEDNOTA SOKOL LIBUŠ

Libušská 294/129, Praha 4 – Libuš
tel. 261 912 456 (prac. dny 8⁰⁰-12⁰⁰ hod.)
nebo 244 912 221

PRONAJME NEBYTOVÉ PROSTORY V 1. POSCHODÍ SOKOLOVNY

s možným využitím jako kanceláře nebo
projekční atelier o výměře 147 m².

K dispozici jednací hala (38 m²),
3 kanceláře (44,32 a 8 m²), šatna (7 m²),
archiv (6,5 m²), kuchyňka (5,5 m²)
a sociální zařízení (6 m²).

Veřejná doprava – u zastávky autobusových
linek 171, 113, 197, 198, 331, 333
– spojení na metro Kačerov, Smíchovské
nádraží, Háje, napojení na D1, D5.

Pronajímatelem se poskytují nájemci
tyto služby: vytápění, teplá a studená
voda, elektrická energie, odvoz odpadků,
úklid prostor, parkovací plocha
ve dvoře.

Cena včetně služeb: 25.000,- Kč/měsíc

↓ inzerce

URBAN pneu

OSOBNÍ A NÁKLADNÍ PNEUSERVIS

OTEVÍRACÍ DOBA : Po – Pá7.00 – 18.00 Sobota8.00 – 12.00

KONTAKTY: tel/fax 261112598 mobil 724520100 , 724583444
E-mail: paha@urbanpneu.cz

ADRESA : Dobronická 1021
Praha 4 – Kunratice



DUNLOP

GOODYEAR

KORMORAN

BF Goodrich
PREVEZMĚTE KONTROLU

Kleber
GRABANT PROGRAM

PIRELLI

MICHELIN

TĚŠÍME SE NA VAŠI NÁVŠTĚVU

U NÁS LIBUŠ A PÍSNICE duben 2007

měsíčník pro informace
a vzájemnou komunikaci
občanů v městské části
Praha-Libuš

www.praha-libus.cz

Vydává MČ Praha-Libuš,
Libušská 35,
142 00 Praha 4-Libuš, tel.
261 711 380, 244 471 876,
e-mail mc.libus@praha-libus.cz.
Registrováno na MK ČR
reg. č. MK ČR E 12406.

Redakční rada:

- Hana Kolářová –
šéfredaktorka
(hana.kolarova@tiscali.cz,
tel. 731 179 913)
- Jiří Brixí
(jiribrixí@seznam.cz)
- Iva Hájková
(humanitni@praha-libus.cz)
- Pavla Jedličková
(skolstvi@praha-libus.cz)
- Helena Pilátová
(hpilatova@email.cz)
- Karel Zajíc
(zajick@gmail.com)
- Martin Zikeš
(MartinZikes@seznam.cz)

Korektury: Helena Pilátová
Grafická úprava: Petr Kutáček
Tisk: Offsetpress Modřany
Distribuce zdarma do
domácností: Česká pošta

Náklad: 3 400 kusů

Redakční uzávěrka je vždy
15. v měsíci. Číslo vychází na
začátku měsíce následujícího.
Prosíme, příspěvky včetně
digitálních fotografií a inzerce
posílejte nejlépe
e-mailem na adresu
hana.kolarova@tiscali.cz,
nebo předejte na humanitní
odbor Úřadu MČ Praha-Libuš,
K Lukám 664, 142 00 Praha
4-Libuš. Tel. redakce
731 179 913. Nepodepsané
příspěvky se neotiskují.
Za obsah článků odpovídají
jejich autoři. Redakce si vy-
hrazuje právo nezařadit nebo
zkrátit příspěvky v případě ne-
dostatek tiskového prostoru.
Ceník a podmínky inzerce na
www.praha-libus.cz nebo na
vyžádání na e-mailu [hana.ko-
larova@tiscali.cz](mailto:hana.ko-
larova@tiscali.cz) nebo
tel. 731 179 913



ZE STAROSTOVA ZÁPISNÍKU

Zdravím všechny čtenáře časopisu U nás a jako obvykle si dovolím vás seznámit s několika událostmi, které proběhly v uplynulém měsíci.

Čtvrtek 15. únor. Setkal jsem se s radní hl. m. Prahy ing. Marií Kousalíkovou. Hovořili jsme na téma naše školní a předškolní zařízení. Předložil jsem paní radní přehled demografického vývoje. Jde o naplněnost mateřských a základních škol od roku 2000 a předpokládanou naplněnost do roku 2014. Současně jsme hovořili o stavu budov a nutných investicích spojených s jejich provozem a rozvojem.

Úterý 20. únor. Jednala Rada městské části Praha-Libuš. Jedním z bodů byl zápis dětí do mateřských škol zřizovaných městskou částí. Rada byla seznámena s termíny pro podání žádostí o přijetí dětí k předškolnímu vzdělávání na školní rok 2007/2008 včetně navrhovaných počtů dětí v jednotlivých třídách.

Středa 21. únor. Sešla se komise pro spolupráci se zahraničím. Řešili jsme vzájemně pozvání zástupců našeho družebního městečka ve Francii. Představitel městečka Caudebec-lès-Elbeuf jsme pozvali na 19. května do naší městské části na tradiční slavnost, která proběhne na fotbalovém hřišti FSC Libuš. Bohužel ale v jejich městečku se v témže termínu konají také oslavy, na které jsme byli též zváni. Na základě těchto informací bylo domluveno, že se ani jedna strana těchto oslav nezúčastní a k návštěvě dojde při jiné příležitosti.

Čtvrtek 22. únor. Proběhlo Zastupitelstvo městské části Praha-Libuš. Mělo na programu pouze jeden jediný bod, a to rozpočet městské části pro rok 2007, který nebyl schválen při minulém zastupitelstvu proto, že někteří zastupitelé k některým bodům rozpočtu požadovali podrobnější informace, aby mohli kvalifikovaně hlasovat.

Pátek 23. únor. Proběhla schůzka s npor. Černým, velitelem Policie ČR se sídlem v Praze-Lhotce. Hlavním tématem schůzky byla pomoc v souvislosti s dopravní přetížeností v naší městské části. Požádal jsem o častější kontroly, hlavně nákladní dopravy, která zatěžuje nejenom naše zrekonstruované komunikace, do kterých se vložily nemalé finanční prostředky, ale také tato doprava narušuje kvalitu našeho žití hlukem, prachem. Také jsme

hovořili o kamerovém systému, krádežích apod.

Středa 28. únor. Svolal jsem členy bezpečnostní rady městské části Praha-Libuš. Tématem schůzky byl krizový a havarijní plán a přijetí nového člena.

Středa 28. únor. Schůzka s generálním ředitelem firmy Xaverov ing. Štěpánkem. Tématem setkání bylo čištění odpadních vod a obavy ze šíření zápachu v letním teple. Schůzky se též zúčastnila ing. Anna Rusiňáková za odbor životního prostředí MČ Praha-Libuš. Dostali jsme informaci, že k obávanému zápachu by nemělo docházet, protože došlo k technickému vylepšení současné čistírny odpadních vod.

Středa 28. únor. Schůzka komise projektu Zdravá Libuš a Pisnice, jíž jsem také členem. Koordinátorem této schůzky byla vedoucí humanitního odboru úřadu MČ Iva Hájková. Komise je složená ze širokého spektra členů, kteří v naší městské části zastupují různé zájmové skupiny občanů, například lékaře, seniory, juniory apod. Probíranými tématy bylo například zdravotnictví, školství, doprava, životní prostředí. Jsem rád, že v naší městské části taková skupina pracuje a že jsou mezi námi lidé, kterým není lhostejno, v jakém prostředí žijeme, a ve svém volném čase jsou ochotni bez jakékoli finanční odměny pracovat pro obec a její rozvoj.

Pondělí 5. března. Osobně jsem poděkoval našim dvěma městským strážníkům za to, že dne 14. 2. 2007 dopadli celostátně hledaného zločince ve Zbudovské ulici a předali ho Policii ČR. Celostátně hledaný přespával ve dvou autovracích na parkovišti, kde při náhodné prohlídce na něj naši policisté narazili. Vraky jsme z tohoto parkoviště nechali odstranit nejen proto, abychom zamezili možnosti přespávání podobných osob, ale také jsme, dle mého názoru, vylepšili pohled z oken přilehlých domů.

Úterý 6. března. Přijal jsem pozvání od našich seniorů na slavnostní odpoledne, které pořádali v Klubu Senior. Je mi vždy velkou ctí, že mohu jako zástupce městské části osobně poděkovat a popřát vše nej – těm, kteří si to dle mého názoru tolik zaslouží.



↑ Naši městskou část navštívil první náměstek primátora hl. m. Prahy Rudolf Blažek (vpravo) a ředitel Městské policie Vladimír Kotrouš (vlevo), uprostřed starosta Petr Mráz. Foto M. Habada

Úterý 6. března. Zasedala Rada městské části Praha-Libuš. Jedním z bodů byla rekonstrukce studny před úřadem městské části. Myslím, že když už máme hezké zrekonstruované parkoviště, i tato drobná stavba by si zasloužila určité vylepšení a možná by mohla sloužit. Rada městské části souhlasila se změnou názvu městské části Praha-Libuš na městskou část Praha-Libuš-Pisnice, a to na opakované požadavky některých našich spoluobčanů.

Středa 7. března. Proběhla schůzka s místostarostou městské části Kunratice, p. Václavem Chalupou. Tématem byly tranzitní komunikace a obchvaty v našich městských částech, případné možnosti vzájemné podpory při podání žádostí na příslušný odbor Magistrátu hl. m. Prahy.

Čtvrtek 15. března. Naši městskou část navštívil první náměstek primátora hl. m. Prahy pan Mgr. Rudolf Blažek a ředitel Městské policie Mgr. Vladimír Kotrouš. Tématem schůzky byly možnosti dalšího rozvoje spolupráce mezi

naší městskou částí a Městskou policií. Při této příležitosti jsem se dotázal, zda by záchytné parkoviště před areálem Sapa bylo možné převést na městskou část, které v této lokalitě chybí prostory k parkování pro obyvatele přilehlých panelových domů. Vzněl jsem také požadavek, zda by bylo možné přičlenit naši městskou část do kamerového systému, a to na základě mé žádosti z roku 2004, kdy ve spolupráci s magistrátem bylo naplánováno umístění čtyř kamer v naší městské části. Na tento můj dotaz pan náměstek reagoval velice kladně, tak doufám, že se v co nejkratší době podaří získat nějaké kamery a dle mého názoru tak znepříjemnit zlodějům jejich oblíbenou činnost.

Závěrem mi dovoluji vyjádřit poděkování všem čtenářům časopisu U nás, že sledují dění v obci, a popřát co největší množství jarního slunce, které nejen potěší, ale také dodá energii po zimě, i když nebyla náročná.

Petr Mráz, starosta městské části Praha-Libuš, 19. března 2007

ŽÁKOVSKÁ RADA NA BESEDĚ

Zástupci žákovské rady ZŠ Meteorologická byli vysláni svými třídami na besedu, kterou pro nás připravila paní Hájková a pan starosta Mráz. Ráno 8. 3. v 8 hodin jsme se sešli. Paní Hájková a poté kluci Kryštof Štafl a Petr Molčan z 8.B. si pro nás připravili prezentaci. Paní Hájková o tom, co od minulé besedy s žáky městská část Libuš a Pisnice splnila (hřiště, semafor, odpadkové koše atd.).

Kluci udělali prezentaci o tom, jak by mohlo v nejbližších letech vypadat metro poblíž. Podívali jsme se na prezentace, které byly moc pěkné. Potom s námi pan starosta přes hodinu besedoval. My jsme se ptali a pan starosta se snažil (když věděl!) „chytře“ odpovídat. Beseda se podařila a na další se těšíme...

Martina Exnerová, 6.B, ZŠ Meteorologická

STAROSTA A PÁSOVEC

NÁZORY DĚTÍ JE NUTNO BRÁT VÁŽNĚ

Základní škola Meteorologická uspořádala 8. března 2007 besedu žáků druhého stupně se starostou městské části panem Petrem Mrázem. Již v minulém školním roce se uskutečnily besedy se žáky obou základních škol (na Libuši a v Písnici), na kterých se děti dotazovaly na problémy ohledně komunikace Libušská, problémy s přecházením hlavní komunikace Libušská, na potřebná hřiště aj.

Proto byla druhá beseda už pojata tak, aby se děti dověděly, co se z jejich požadavků v městské části podařilo realizovat a jaké další jsou zařazeny do námětů v komunitním Plánu zdraví a kvality života Libuš a Písnice v rámci projektu Zdravá Libuš a Písnice. Tento plán vznikl v roce 2006 ve spolupráci s veřejností a byl v dubnu téhož roku veřejně projednán (v roce 2007 bude aktualizovaný plán veřejně projednáván dne 17. 10.).

Po tomto úvodu nás dospěle, ale i žáky školy, ohromila počítačová prezentace žáků 8. třídy Petra Molčana a Kryštofa Štafla, ve které chlapci představili možnou podobu budoucích stanic metra v oblasti Nové Dvory a Písnice. Pan starosta sdělil, že tato prezentace si zaslouží více pozornosti a bude jí předávat na Dopravní podnik, a.s.

Při následné besedě žáků se starostou zazněly například tyto dotazy a náměty: V okolí bývalého bazénu na Písnici je nepořádek. Sídliště Písnice – v některých ulicích přeplněné kontejnery na plasty. Více odpadkových košů v sídlišti ČEZ. V Jesenici vedle pošty jsou umístěny digitální hodiny u zastávky autobusu s časem a odjezdy autobusů. V okolí FSC Libuš v ulici Skalská je nepořádek a odpady. Označit dopravní

směrovkou, kde se nachází ZŠ Meteorologická, z důvodu lepší orientace o umístění školy. Více telefonních automatů. Více automatů na lístky MHD.

Vždy se nám potvrdí, že názory dětí je nutno brát zcela vážně, protože jsou to také občané naší městské části a jejich náměty jsou mnohdy opodstatněné.

BEZPEČNÁ CESTA DO ŠKOLY

Po dvouhodinové besedě vystřídal děti postupně učitelé obou základních škol a všech škol mateřských, protože městská část v rámci projektu Zdravá Libuš a Písnice zajistila seminář k projektu Bezpečná cesta do školy. Tento projekt přijela prezentovat jeho autorka z brněnského Centra dopravního výzkumu paní Jitka Heinrichová. Učitelé byli seznámeni s tímto projektem, který má umožnit, aby si dítě uvědomilo, jak se má chovat v různých dopravních situacích, a tím se naučit chránit si svůj život.

Autorka projektu předala učitelům hračku Pásovec, která má sloužit k tomu, aby si dítě hravou formou uvědomilo nutnost připoutat se v autě bezpečnostním pásem. Všichni obdrželi mnoho dalších propagačních materiálů. Seminář přinesl užitečné nápady, jak dítě hravou formou naučit odhalovat nebezpečí v provozu a jak ho řešit.

Druhého semináře se účastnili i aktivní žáci 6. a 8. tříd, aby zjistili, že je možno projekt Bezpečná cesta do školy zorganizovat a zapojit do něj další spolužáky. Učitelé mohou být dětem pouze nápomocni.

Všichni jsme si ze semináře odnesli mnoho užitečných poznatků a námětů, které určitě využijeme při říjnových Dnech zdraví a učitelé ve svých školách v rámci výuky dopravní výchovy.



Besedu i průběh semináře zajišťovali po organizační stránce bezchybně paní učitelky Mgr. Alena Dušková a Mgr. Monika Exnerová, proto bych jim chtěla velice poděkovat za dokonalou organizaci celého dne

ve spolupráci s ředitelem ZŠ Meteorologická, Mgr. Zdeňkem Běleckým a celým pedagogickým sborem.

Iva Hájková,
humanitní odbor ÚMČ Praha-Libuš
Foto Monika Exnerová

SOKOL PÍSNICE

KARNEVALY PRO MALÉ I VELKÉ

SPORTOVNÍ KARNEVAL

23. února se konal v restauraci U Vokouna Sportovní karneval. Od 20 hodin hrál orchestr DDClub VI. Doležala všem zúčastněným taneční muziku od polky přes

latinu až po disko a rock. Zábavu všem zpestřily masky motýlů, andělů a baletky. Každý, kdo přišel, se mohl osvěžovat a tancovat do ranních hodin.

DĚTSKÝ KARNEVAL

25. února byly pozvány děti a rodiče od 14 hodin do sálu restaurace U Vokouna na karneval. Ceny pro zúčastněné masky věnoval Úřad MČ Praha-Libuš a potraviny U sluníček. Poděkování patří i panu Sobotkovi a jeho rodině za produkci disco hudby a organizační soutěží. Věříme, že se piráti, čarodějnice, motýli, princové, a princezny, mochomůrky, tygři, vodníci... dobře bavili.

Lukáš Hazda
Foto Martin Volkán a Jiří Žďárský



↓ inzerce

OPRAVY KOŽENÉHO ZBOŽÍ

Praha 4-Kunratice
Pražského povstání
694/17

Mobil: 607 649 277

Otevřeno:
úterý-středa-čtvrtek

↓ inzerce

Pokryvačské práce,
rekonstrukce střech,
opravy střech včetně
dodaného materiálu.
Nátěry klempířských
prvků. Izolačské
práce. Montáže
střešních oken Velux.

☎ 774 571 774,
607 817 841

MŠ MEZI DOMY

HEJ, HEJ, MASOPUSTNÍ REJ!

Jako každým rokem jsme se připravovali na den plný veselí – seznámili jsme se s lidovými tradicemi, jako jsou písně, říkadla, hry, vyráběly jsme si „maškary“. Ráno již děti přicházely vystrojené a věřte, že jsme je ani nemohly poznat! Průvod masek navštívil i kamarády ve druhé třídě a to jsme se divily ještě více. Pohád-

kové bytosti, zvířátka i nejrůznější oblíbené postavy z dětských filmů si zatančily jako na opravdovém karnevalu, kde nechyběly ani oblíbené soutěže. Na památku veselého dopoledne si děti odnášely diplom za hezkou masku a něco sladkého na zub.

Věra Herdová, MŠ Mezi Domy

ZŠ METEOROLOGICKÁ VÝPRAVY, SOUTĚŽE I POČASÍ VŠEHO DRUHU

VĚSTONICKÁ VENUŠE V NÁRODNÍM MUZEU

Dne 22. 2. 2007 šly třídy 6.A a 6.B v rámci výuky dějepisu do Národního muzea na výstavu o životě lovců mamutů, která je zde otevřena až do dubna. Nadchla mě tam Věstonická Venuše (originál). Kromě ní jsme mohli vidět různé kosti, kůže, nástroje, nádoby i modely mamutů v životní velikosti. Prošli jsme si také oddělení zoologie, kde to bylo velice pěkné.

Tato výstava byla nádherná a také poučná. Doporučovala bych vám tam jít.

Michaela Peclínová, 6.A

OLYMPIJSKÉ VÍTĚZSTVÍ

Dne 23. února 2007 proběhlo obvodní kolo Olympiády v anglickém jazyce. V této soutěži jsme měli dvě zástupkyně, Anetu Čamovou z IX.A v kategorii starších žáků a Valentýnu Janů z VI.A v kategorii mladších žáků. Po vynikajícím výkonu a velikém boji se ve velké konkurenci vítězů školních kol z celé Prahy 4, 11 a 12 děvčata umístila takto: Aneta Čamová – krásné 6. místo, Valentýna Janů – vynikající 1. místo.

Bohužel, v soutěži mladších dětí se neorganizují krajská a vyšší kola této soutěže, proto Valentýna dále nepostupuje. Oběma soutěžícím, zvláště pak naší slavné vítězce upřímně gratulujeme!

*Za vyučující anglického jazyka
Alena Stehliková*



VÝLETY S PANEM UČITELEM

Dne 23. února se někteří žáci ze 7.A vydali na další výlet se svým třídním učitelem Jaroslavem Turínkem do Kunratického lesa – po stopách závodu Velké kunratické. Odpolední procházka začala i skončila u školy.

Další dobrovolný turistický pochod se konal k Werichově vile 9. března. Účastnilo se pět žáků ze třídy 7.A s třídním učitelem. Výlet začal po obědě u školy, pokračoval jízdou tramvají k Národnímu divadlu, přešli jsme Karlův most a byli jsme na Kampě. Prohlédli jsme si Werichovu vilu a šupaj zpátky na tramvaj. Ke škole jsme se vrátili kolem páté hodiny.

Zapsali jsme si údaje o výletě a potom šel každý domů. Těšime se na další výlet.

Přemek Květ a Dan Rantoš

Foto Daniel Rantoš



↑ U Werichovy vily.

LYŽAŘSKÝ VÝCVIK V KRKONOŠÍCH: POČASÍ VŠEHO DRUHU

Tento rok se na hory do Krkonoš vydala část 7.A, 6.A a 6.B. Bydleli jsme v hotelu Zoja a lyžovat jsme jezdili na Černou horu, na které byl našťastí sníh.

Přijeli jsme v neděli 25. 2. odpoledne a hned jsme se ubytovali. V pondělí jsme se vydali poprvé na sjezdovku, kde nás učitelé rozdělili do tří družstev. V prvním byli takzvaní nelyžaři a na povel je měl pan učitel Havrlent. Druhé družstvo tvořili mírně pokročilí a vešla jim paní učitelka Čermáková. Třetí družstvo bylo složeno z dobrých lyžařů pod vedením pana učitele Kece.

Lyžovali jsme od 10. do 16. hodiny, ale takhle dlouho vydržel málokdo, takže jsme často navštěvovali místní bufet, kde jsme si dávali horkou čokoládu, čaj nebo jiné občerstvení. Někteří lyžaři se zatoulali, ale zase jsme je našli (bez zranění a újmy na zdraví). Jediný úraz byl vykloubený palec, ze kterého se vyklubal zlomený prst.

Na vrchol sjezdovky jsme se dostávali pomocí kabinkové lanovky pro osm lidí, sedačkové lanovky pro čtyři nebo pomocí kotvy. Počasí jsme měli všeho druhu: slunce, sníh, déšť, malé kroupy a často i mlhu, díky které jsme vi-

děli pouze na pět metrů dopředu a bez slunečních nebo lyžařských brýlí jsme se při dešti neobešli.

Budíček byl v půl osmé a snídaně v osm. K snídani byl švédský stůl, na kterém bylo všechno, od kukuřičných lupínků až k salámům a sýrům všeho druhu. Po celý pobyt jsme pili dobrý čaj, který byl celý den všem přístupný. Obědvali jsme na sjezdovce – svačinu, kterou jsme předem dostali. Hned po lyžování byla teplá polévka a asi v půl sedmé jsme měli večeři. Vařili nám velmi dobře!

Ve volných chvílích jsme se bavili hraním karet, posloucháním hudby, posedáváním na gauči, který byl u všech oblíbený, hraním ping-pongu nebo navštěvováním ostatních spolubydlících. V případě, že jsme přemluvili pana učitele Kece, jsme měli večer diskotéku v baru, který byl hned vedle ping-pongu. Pečlivě a dlouho jsme se na ni připravovali.

Z tohoto lyžařského výletu nikdo z nás nechtěl odjet. Nebylo to ale kvůli tomu, že ve škole zatím probíhaly normální vyučovací hodiny, ale kvůli tomu, že jsme se všichni skvěle spřátelili a tento pobyt se všem moc zalíbil!!!

Valentýna Janů, 6.A

OLYMPIÁDA V ČESKÉM JAZYCE

Dne 6. března se uskutečnilo obvodní kolo Olympiády v českém jazyce. Proběhlo na Opatově v Domě dětí a mládeže. Olympiáda se skládala ze dvou částí, mluvnické a slohové. Celkově se zúčastnilo asi 30 dětí ze základních škol a gymnázií Prahy 4, z toho tři žákyně z naší školy – Eliška Němcová, Alena Klčová a Alena Füllsacková. Výsledky budou známy začátkem dubna.

Alena Füllsacková, 8.A

JEDEN SVĚT

Dne 8. března jsme šli do Městské knihovny, kde bylo kino. Viděli jsme pět příběhů – dva dokumentární o nemocných dětech (Jan a Josefína, Martinek) a tři kreslené, které byly o dospívání. Když jsme odcházeli, dostali jsme lístky na hlasování a měli jsme vybrat ten, který se nám nejvíce líbil. Pro někoho to bylo těžké se rozhodnout, jakému filmu dát hlas.

A protože knihovna byla kousek od Staroměstského náměstí, šli jsme se tam podívat na 27 křížů,

o kterých jsme se učili ve vlastivědě, a taky na orloj.

Martin Svoboda, 4.A

SOUTĚŽ PRO ŠIKOVNÉ DĚTI SE ZÁJMEM O ANGLIČTINU

Dne 15. března se konal v ZŠ s RVJ Bronzová VII. ročník Soutěže pro šikovné děti se zájmem o angličtinu, zápolení páťáků pražských i mimopražských škol. Z naší školy se zúčastnili tito žáci: Adam Nguyen z V.A, Tomáš Urban a František Novotný z V.B a Sebastián Plešr a Ondřej Hunal z V. Montessori. Chlapci s ostatními 160 žáky z 37 škol porovnávali své znalosti anglického jazyka v různých doplňovačkách, křížovkách a dalších disciplínách. Všichni jmenovaní ostatních spolubydlících. V případě, že jsme přemluvili pana učitele Kece, jsme měli večer diskotéku v baru, který byl hned vedle ping-pongu. Pečlivě a dlouho jsme se na ni připravovali.

Z tohoto lyžařského výletu nikdo z nás nechtěl odjet. Nebylo to ale kvůli tomu, že ve škole zatím probíhaly normální vyučovací hodiny, ale kvůli tomu, že jsme se všichni skvěle spřátelili a tento pobyt se všem moc zalíbil!!!

Nakonec se umístil Adam na 12. místě a Tomáš na 18. místě z celkových 165 žáků. Naše škola dosáhla vynikajících výsledků, protože do finále postoupili žáci pouze ze šesti škol a ZŠ Meteo byla jednou z nich dokonce se dvěma zástupci. Všichni zúčastnění si odnesli pamětní list, upomínkové předměty a anglické časopisy, finalisté navíc různé drobné dárky. Gratulujeme a přejeme hodně dalších úspěchů!

*Alena Stehliková,
učitelka anglického jazyka*

PROVĚŘOVÁNÍ ZNALOSTÍ

V průběhu měsíce března se na naší škole uskutečnilo školní kolo Zeměpisné olympiády, které se zúčastnilo asi 80 žáků ve třech kategoriích. Do obvodního kola dne 21. 3. postoupili tři žáci, po jednom z každé kategorie.

Také se uskutečnily dvě matematické soutěže, a to Klokán pro žáky od 3. tříd (celkem také asi 80 žáků) a Pythagoriáda pro žáky 6. a 7. tříd. Z této soutěže postoupili do dalšího kola ti, co měli 9 a více bodů.

29. 3. se konalo krajské kolo zeměpisné soutěže Eurorebus, kam se probojovaly čtyři třídní kolektivy. Každá třída – 6.B, 7.A, 8.A a 8.B vybrala své tři zástupce a ti vyplňovali test s otázkami nejen zeměpisného charakteru.

Jak všichni dopadli – dozvíte se příště...

Monika Exnerová

NÁZORY RODIČŮ NA ZŠ METEOROLOGICKÁ

VÝSLEDKY DOTAZNÍKOVÉHO ŠETŘENÍ PŘIPRAVENÉHO VEDENÍM ŠKOLY V LEDNU 2007.

DOTAZNÍK PRO RODIČE

Vážení rodiče, rádi bychom zjistili, jak jste spokojeni se školou a s úrovní vzdělávání, které poskytujeme Vašemu dítěti. Prosíme Vás proto o vyplnění tohoto dotazníku. Dotazník nemusíte podepisovat, pokud sami nechcete. Vyplněný dotazník, prosíme, vhodte (Vy nebo Vaše dítě) do krabice umístěné ve vstupním prostoru školy, nejpozději do 18. ledna 2007.

Děkujeme Vám za spolupráci. S výsledky tohoto dotazníkového šetření Vás seznámíme.

Prosíme, využijte následující prostor k rozšíření jakékoli z odpovědí, které jste poskytli(a). Můžete zároveň uvést další komentáře a poznatky ohledně školy.

		zcela souhlasím	spíše souhlasím	spíše nesouhlasím	zcela nesouhlasím
1	Mé dítě je ve škole rádo.	<input type="checkbox"/> 1	<input type="checkbox"/> 2	<input type="checkbox"/> 3	<input type="checkbox"/> 4
2	Mému dítěti přijde práce ve škole podnětná a povzbuzující.	<input type="checkbox"/> 1	<input type="checkbox"/> 2	<input type="checkbox"/> 3	<input type="checkbox"/> 4
3	Škola má dobrou reputaci.	<input type="checkbox"/> 1	<input type="checkbox"/> 2	<input type="checkbox"/> 3	<input type="checkbox"/> 4
4	Učitelé mě dostatečně informují o pokroku a chování mého dítěte.	<input type="checkbox"/> 1	<input type="checkbox"/> 2	<input type="checkbox"/> 3	<input type="checkbox"/> 4
5	Škola mé dítě podněcuje, aby se učilo a pracovalo samo.	<input type="checkbox"/> 1	<input type="checkbox"/> 2	<input type="checkbox"/> 3	<input type="checkbox"/> 4
6	Díky zaměstnancům se cítím v této škole vítán(a).	<input type="checkbox"/> 1	<input type="checkbox"/> 2	<input type="checkbox"/> 3	<input type="checkbox"/> 4
7	Rodičovské schůzky jsou užitečné a informativní.	<input type="checkbox"/> 1	<input type="checkbox"/> 2	<input type="checkbox"/> 3	<input type="checkbox"/> 4
8	Budova školy je udržována v dobrém stavu.	<input type="checkbox"/> 1	<input type="checkbox"/> 2	<input type="checkbox"/> 3	<input type="checkbox"/> 4
9	Ve škole mi bylo vysvětleno, jak mohu svému dítěti pomáhat s domácími úkoly.	<input type="checkbox"/> 1	<input type="checkbox"/> 2	<input type="checkbox"/> 3	<input type="checkbox"/> 4
10	S mým dítětem je ve škole zacházeno spravedlivě.	<input type="checkbox"/> 1	<input type="checkbox"/> 2	<input type="checkbox"/> 3	<input type="checkbox"/> 4
11	Škola se s nevhodným chováním některých žáků vypořádává efektivně.	<input type="checkbox"/> 1	<input type="checkbox"/> 2	<input type="checkbox"/> 3	<input type="checkbox"/> 4
12	Škola rodičům objasňuje, jaké standardy práce očekává od žáků.	<input type="checkbox"/> 1	<input type="checkbox"/> 2	<input type="checkbox"/> 3	<input type="checkbox"/> 4

VÝSLEDKY DOTAZNÍKOVÉHO ŠETŘENÍ

Jednotlivé otázky:

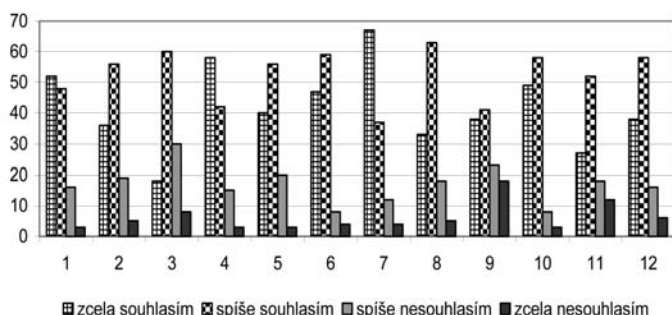

Vyhodnocení podle pořadí součtu kladných / záporných odpovědí.

(zcela ano = +2; spíše ano = +1; spíše ne -1; zcela ne = -2)

7. Rodičovské schůzky jsou užitečné a informativní.	151
10. S mým dítětem je ve škole zacházeno spravedlivě.	142
4. Učitelé mě dostatečně informují o pokroku a chování mého dítěte.	137
6. Díky zaměstnancům se cítím v této škole vítán(a).	137
1. Mé dítě je ve škole rádo.	130
5. Škola mé dítě podněcuje, aby se učilo a pracovalo samo.	110
12. Škola rodičům objasňuje, jaké standardy práce očekává od žáků.	106
8. Budova školy je udržována v dobrém stavu.	101
2. Mému dítěti přijde práce ve škole podnětná a povzbuzující.	99
11. Škola se s nevhodným chováním některých žáků vypořádává efektivně.	64
9. Ve škole mi bylo vysvětleno, jak mohu svému dítěti pomáhat s domácími úkoly.	58
3. Škola má dobrou reputaci.	50

Souhrn:

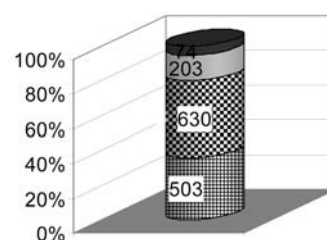

■ zcela nesouhlasím
 ■ spíše nesouhlasím
 ■ spíše souhlasím
 ■ zcela souhlasím

Četnost odpovědí:

	Odpovídalo
1	119
2	116
3	116
4	118
5	119
6	118
7	120
8	119
9	120
10	118
11	109
12	118

Zdeněk Bělecký, ředitel ZŠ Meteorologická

SPORT

JUDO DRAGONS V NERATOVICÍCH



Otevřený mezioddílový turnaj mláďat, mladších a starších žáků a žákyň se konal v Neratovicích 10. března 2007 v Neratovicích. Oddíl Judo Dragons, působící při Klubu Junior v Písnici, byl sice méně úspěšný než na předchozích závodech ve Zbraslavi, nicméně bojovali jsme! Tři třetí místa jsou pěkná. Další příležitost zabojovat o lepší místa je o Velikonocích.

Umístění Judo Dragons v Neratovicích:

Madla Smolková (její první závody) za přípravku **4. místo ze 6**
Lucie Procházková **3. místo**
Ondra Procházka **4.**
Jakub Procházka **5.**
Filip Kopecký **5.**
Jana Frýdlová **4. z 5**
Jiřík Frýdl **5.**
Martin Malý **3.**
David Vlasta **4.**
Adam Dvořák **4.**
Martin Švanda **3.**

Ing. Oldřich Ježek, trenér



ZPRÁVY Z JEDNÁNÍ RADY

Výťah z usnesení Rady MČ Praha-Libuš v období od 6. 2. do 6. 3. 2007. Plná znění jsou k dispozici na Úřadu městské části Praha-Libuš. (Na internetových stránkách Českého úřadu zeměměřičského a katastrálního – <http://nahliznidokn.cuzk.cz/> – jsou v omezené podobě veřejně dostupné údaje o parcelách a budovách zapsaných v katastru nemovitostí.)

Rada městské části Praha-Libuš:

■ ■ ■ Nemá námitek k úplatnému převodu částí pozemku parc. č. 428/1 k.ú. Libuš, uvedeného na LV 461 pro obec Praha, k.ú. Libuš, ve vlastnictví hl. m. Prahy, dle GP č. 1138-63/2006 jako parc. č. 428/26,428/27, 428/28, 428/29 za účelem sloučení v jeden funkční celek.

■ ■ ■ Schvaluje smlouvu o převodu správy majetku požárního vozu Liaz CAS 25 SPZ AO 33-95 z MČ Praha-Lipence na MČ Praha-Libuš za účelem dalšího využití místní jednotkou Sboru dobrovolných hasičů – JSDH Písnice. Pověřuje starostu MČ Praha – Libuš podpisem smlouvy, která je nedílnou součástí tohoto usnesení.

■ ■ ■ Souhlasí se změnou názvu městské části Praha-Libuš na městská část Praha – Libuš-Písnice.

■ ■ ■ Schvaluje výpověď z nájemní smlouvy s nájemcem News Outdoor Czech Republic, s.r.o., uzavřené dne 25. 8. 2004 za účelem umístění reklamního zařízení o velikosti 5,1 x 2,4 m na štítu garáží v ulici Dobronická čp. 694, k. ú. Libuš, s výpovědní lhůtou 3 měsíce. Ukládá starostovi MČ Praha-Libuš zaslát výše uvedenému nájemci dopis s výpovědní lhůtou.

■ ■ ■ Schvaluje výpověď z nájemní smlouvy s nájemcem News Outdoor Czech Republic, s.r.o., uzavřené dne 22. 6. 2004 za účelem umístění reklamního zařízení o velikosti 6x3 m na části pozemku parc. č. 164, 1138/3, k.ú. Libuš, a parc. č. 910/69, k. ú. Písnice, s výpovědní lhůtou 3 měsíce. Ukládá starostovi MČ Praha – Libuš zaslát výše uvedenému nájemci dopis s výpovědní lhůtou.

■ ■ ■ Souhlasí s těmito požadavky na dotace HMP – 2007 – 1. kolo: ZŠ Meteorologická – výměna oken – druhá etapa – požadavek 3 000 000 Kč, ZŠ Meteorologická – výměna podlahových krytin – požadavek 800 000 Kč, sportovní hala u ZŠ L. Cořka – 1. etapa – požadavek 1 500 000 Kč, sportoviště

Klokotská – 2. etapa – požadavek 1 000 000 Kč, MŠ Ke Kašně – hospodářský pavilon – výměna oken a dveří – požadavek 400 000 Kč. Pověřuje starostu zasláním těchto požadavků na MHMP.

■ ■ ■ Souhlasí s navrženým programem zasedání Zastupitelstva městské části Praha-Libuš, který je nedílnou součástí tohoto usnesení.

■ ■ ■ Souhlasí s termíny pro podání žádostí o přijetí dětí k předškolnímu vzdělávání na školní rok 2007/2008 a s navrhovanými počty dětí v jednotlivých třídách mateřských škol.

■ ■ ■ Souhlasí s uzavřením Dodatku č. 6 ke Smlouvě o dílo č. 101/96 na dodávku a údržbu geografického informačního systému Misys a pověřuje starostu Petra Mráze podpisem tohoto dodatku, který je nedílnou součástí tohoto usnesení.

■ ■ ■ Souhlasí s rozšířením kabelové sítě nízkého napětí v ulici Hoštická, pro připojení objektu na parc. č. 953 uložením kabelu nízkého napětí 1 kV v pozemku parc. č. 932, katastrální území Písnice (dále jen k. ú.), za splnění následujících podmínek: Na zřízení věcného břemene na pozemku parc. č. 932 musí být uzavřena smlouva o smlouvě budoucí. Tento souhlas nenahrazuje povolení k výkopovým pracím.

■ ■ ■ Souhlasí s návrhem spolupráce s jezdeckým oddílem TJ Tempo Praha na zajištění akcí pořádaných i spolupřítaných MČ Praha-Libuš v roce 2007 a s poskytnutím finančního daru ve výši 50 000 Kč tomuto oddílu.

■ ■ ■ Schvaluje výpověď z nájemní smlouvy s nájemcem News Outdoor Czech Republic, s.r.o., ze dne 5. 8. 2004 ohledně umístění reklamního zařízení o velikosti 6x3 m na části pozemku parc. č. 1120/4, k.ú. Libuš (u ul. Novodvorská), dle čl. V. odst. 3 s výpovědní lhůtou 3 měsíce a ukládá starostovi MČ Praha-Libuš zaslát výše uvedenému nájemci dopis s výpovědní lhůtou.

■ ■ ■ Souhlasí s předloženou dokumentací na stavbu cyklostezky Modřany – Lhotka – Cholupice přes území MČ Praha-Libuš zpracovanou Ateliérem DUK v 3/2005 a požaduje vyřešit v části Na Okruhu – Hoštická souběžné používání komunikace chodci a zároveň zabránění vjezdu motorových vozidel na těleso cyklostezky. Souhlasí se stavbou na pozemcích ve vlastnictví Prahy svěřených MČ, tj. na parc. č. 1138/2 a 140, k.ú. Libuš (ul. Mašoviccká) a na parc. č. 932 a 933/1, k. ú. Písnice (ul. Hoš-

tická). Souhlasí se zastupováním MČ Praha-Libuš jako vlastníka, resp. správce těchto pozemků, Ing. Danou Krýslou při jednání s odborem kultury, památkové péče a cestovního ruchu Magistrátu hl. m. Prahy ve věci cyklostezky.

■ ■ ■ Souhlasí s využitím objektu č. p.128, k. ú. Písnice (ul. Libušská), jako prodejny klavírů. Souhlas s dalším využitím jako opravy klavírů podmiňuje odsouhlasením Městskou hygienickou stanicí tohoto provozu a použitého technologického vybavení jako nerušícího okolí, zejména z hlediska hluku a zplodin odvětrávaných do ovzduší. Ověření provozu a jeho charakteristik musí předcházet souhlasu s užíváním.

■ ■ ■ Souhlasí se zhotovením níže uvedených návrhů projektů, které budou použity pro žádosti o dotace z fondů z EU v Operačním programu Praha – Konkurenceschopnost: 1) Oblast podpory 1.4.: Základní revitalizace, obnova historicky cenného objektu Libušská 1, Praha 4 – Libuš (oprava střechy...), nelze zahrnout vnitřní úpravy. 2) Oblast podpory 1.6.: a) Energetické úspory v ZŠ Meteorologická (případně i MŠ), tj. úspory elektriny, topení, zateplení budov, výměna oken. Je nutné využít obnovitelné zdroje el. energie (solární panely, tepelná čerpadla), musí být vypracován energetický audit. b) Komunitní centrum – vytvoření centra obce Libuš (Libušská č.p. 1 a 35), veřejná knihovna, internet, výtahová síň, kino, infocentrum.

■ ■ ■ Souhlasí s vydáním územního rozhodnutí a stavebního povolení na stavbu „Zrušení Regulační stanice vysokotlakého potrubí Písnice a nový středotlakový propojovací plynovod ul. Mílová“ v rozsahu dle předložené dokumentace za splnění následujících podmínek: Projektová dokumentace bude projednána a odsouhlasena se Zavos, s.r.o. (stavba č. 0088, TV Libuš – etapa 0009 – Dostavba Mílové ulice) a s Projektovou kanceláří Ing. Löwitová (stavba Sportoviště Klokotská). Na zařízení staveniště na komunikaci musí mít investor povolené zvláštní užívání komunikace od Úřadu MČ Praha 12. Před realizací požádá in-

↑ inzerce

Stavíte, opravujete?
Zprostředkují provedení veškerých tesařských, sádkartonařských a podlahářských prací za velmi výhodné ceny, až 30% slevy.

☎ 723 591925,
mail: werma@cbox.cz

vestor o zábor pozemku. Investor uzavře smlouvu o smlouvě budoucí na zřízení věcného břemene.

■ ■ ■ Schvaluje dle § 94, odst. 2, písm. b) zákona č. 131/2000 Sb., o hl. m. Praze ve znění platných předpisů Organizační řád Úřadu městské části Praha-Libuš s účinností od 1. 4. 2007, který je nedílnou součástí tohoto usnesení.

■ ■ ■ Souhlasí s návrhem na pronájem bytu z bytového fondu hl. m. Prahy pro Antonína a Renatu Vohnoutových s rodinou, jako náhradu za školnický byt v ZŠ Meteorologická, P. 4 – Libuš.

■ ■ ■ Souhlasí s uzavřením mandátní smlouvy s JUDr. Danielou Černou na poskytování právních služeb a pověřuje starostu podpisem této smlouvy, která je nedílnou součástí tohoto usnesení.

■ ■ ■ Souhlasí s ukončením nájemní smlouvy na pronájem části pozemku parc.č. 910/81, k.ú. Písnice (ul. Libušská), s firmou Outdoor Akzent, s.r.o., jako právním nástupcem Outdoor Billboard, a to dohodu ke dni 1. 6. 2007.

■ ■ ■ Souhlasí s předloženým programem zasedání Zastupitelstva MČ Praha-Libuš, který je nedílnou součástí tohoto usnesení.

■ ■ ■ Nesouhlasí s rozhodnutím stavebního úřadu č.j.VYST/13193/2005/Ni z 19. 2. 2007 o povolení výjimek z obecně technických požadavků na výstavbu v Praze „Nástavba objektu č.p. 693, k.ú. Libuš“ při ulici Klokotská, Praha 4, a proto ukládá vedoucímu odboru správy majetku a investic zajistit odvolání proti tomuto rozhodnutí.

K tisku připravili TH a PJ

Z USNESENÍ ZASTUPITELSTVA

Usnesení zasedání Zastupitelstva městské části Praha-Libuš z 22. 2. 2007:

č. 6/2007: ZMČ Praha-Libuš schvaluje rozpočet městské části Praha-Libuš na rok 2007 v obje-

mu příjmů 31 386 tis. Kč, objemu výdajů 43 386 tis. Kč a financování ve výši 12 000 tis. Kč, který je součástí tohoto usnesení. Ve vedlejší hospodářské činnosti výnosy činí 1 750 tis. Kč, hrubý provozní výsledek 750 tis. Kč.

ROZPOČET MČ PRAHA-LIBUŠ NA ROK 2007

PŘÍJMY:

Kapitola-položka	Schválený rozp. 2007 v tis. Kč
Dotace MHMP neinv.	21 028
Daň z nemovitosti	4 200
Dotace SR neinvestiční	993
Posílení z VHČ	800
Posílení z FRR	1 800
Posílení z hospodaření min. roku	10 000
Sociální fond	200
Investiční dotace MHMP	0
Dotace na volby do parlam. a zastup.	0
Vratka daní za r. 2005	0
Vratka finančního vypořádání r. 2005	0
Neinv. dotace ze zahraničí	0
Neinv. dotace MHMP - hasiči	0
-odborná způsobilost	0
-grant ZŠ Meteorolog.	0
Vlastní příjmy:	
správní poplatky	2 000
psi	250
rekreační	3
veřejné prostranství	250
ubytování	100
výherní hrací přístroje	600
6% výtěžek výh. hr. přístr.	200
za znečištění ovzduší	2
pečovatelská služba	10
neinvestiční dary	150
investiční dary	0
nahodilý příjem	90
zájm. Činnost - Klub Junior	450
příjmy ze školného	60
příjmy z úroků	200
sankční platby	0
Příjmy celkem	43 386

VÝDAJE:

Kapitola - položka	Schválený rozp. 2007 v tis. Kč
Komunikace	1 300
materiál	100
údržba, opravy	850
investice	300
konzultač., poradenské služby	50
Pozemní komunikace - cyklostezky	1 300
investice	1 300
Školství	13 355
Dotace na provoz:	10 310
ZŠ Meteorologická	4 975
ZŠ L. Coňka	1 125
MŠ Ke Kašně	1 295
MŠ Mezi Domy	1 100
MŠ K Lukám	790

MŠ Lojovická	1 025
Opravy MŠ celkem	200
Opravy ZŠ celkem	600
Investice MŠ celkem	0
Investice ZŠ celkem	2 095
služby - audit	150
Knihovna	10
knihy	10
Zájmová činnost	450
OON Klub Junior	425
služby	5
materiál	20
nájemné	0
cestovné	0
občerstvení	0
neinv. dotace - letní tábor	0
Sportovní zařízení	1 100
Sběr a svoz komunálního odpadu	800
materiál	50
služby	650
opravy, údržba	100
Péče o vzhled obcí	3 010
materiál	150
služby	10
opravy, údržba	1 500
investice	1 350
Soc. pomoc občanům	0
neinvestiční příspěvky	0
Pečovatelská služba	50
služby	50
Požární ochrana	205
ochranné pomůcky	20 + 50
DHIM	
materiál	
pohonné hmoty + provoz	5 + 50
služby	
opravy, údržba	50
školení	30
Zastupitelstvo obce	1 958
OON zastupitelé	1 958
Volby do parlamentu	0
Volby do zastupitelstev	0
Místní správa	19 848
Převod z MČ na DPS	500
platy zaměstnanci	7 600
OON	790
soc. pojištění	2 433
zdravotní pojištění	843
prádlo, oděv	10
tisk	40
DHIM	300
materiál	350
voda	60
plyn	600

el. energie	150
pohonné hmoty	110
služby pošt	100
služby telekomunikací	600
služby peněžních ústavů	150
pojištění majetku	200
pojištění automobilů	80
nájemné	185
odborné a konzultační služby	650
školení	80
služby	1 400
opravy, údržba	800

programové vybavení	0
cestovné	80
pohoštění	70
ostatní náklady	80
věcné dary - vítání občánků	30
nákup kolků	10
dary obyvatelstvu	265
sociální fond	200
investice budovy, stavby	472
investice - dopravní prostředek	550
mateřské centrum	10
občanská sdružení	50
Výdaje celkem	43 386

Hospodářská činnost: příjmy 1 750 000 výdaje 1 000 000 Hrubý provozní výsledek 750 000 Kč

KOMENTÁŘ K ROZPOČTU MČ PRAHA-LIBUŠ NA ROK 2007

Rozpočet MČ Praha Libuš se sestavuje zpravidla jako vyrovnaný (Zákon 250/2000 Sb. o rozpočtových pravidlech územních rozpočtů, ve znění pozdějších předpisů). Obsahem rozpočtu jsou jeho příjmy a výdaje a ostatní peněžní operace, včetně tvorby a použití peněžních fondů.

PŘÍJMY ROZPOČTU OBCE

1) *Dotací vztahy z rozpočtu HMP* opírající se o tzv. „objektivní ukazatele“

- počty obyvatel městské části
- rozloha území městské části
- počty žáků ZŠ a MŠ, jejichž zřizovatelem je městská část
- plochy vozovek na území MČ, které nejsou ve správě TSK
- výměry zeleně
- jednotky SDH (výše podílu podle kategorie jednotky JPO III x JPO V)

Dále bylo i pro rok 2007 navrženo uplatnění principu minimálního dotačního vztahu na jednoho obyvatele MČ – pro obě skupiny městských částí je navržen ve výši 2,2 tis. Kč na jednoho obyvatele MČ. Celková dotace z MHMP je pro MČ Praha-Libuš na rok 2007 21 028 tis. Kč.

2) *Dotací vztahy státního rozpočtu k rozpočtu hl. m. Prahy*

- příspěvek na školství (na částečnou úhradu provozních výdajů ZŠ a MŠ zřízených městskou částí). Příspěvek na 1 žáka a 1 dítě činí 1 320 Kč, objem příspěvku je pro rok 2007 valorizován o 3 %,
- příspěvek na výkon státní správy (na částečnou úhradu výdajů spojených s výkonem státní správy). Objem příspěvku je valorizován o 5 % oproti roku 2006. Všechny městské části obdrží na činnosti vykonávané v přenesené působnosti v rozsahu stanoveném zákonem a Statutem hl. m. Prahy příspěvek ve výši 1 490 Kč/100 obyvatel. Celková dotace ze státního rozpočtu je 993 tis. Kč.

3) *Orientační ukazatel výnosu z daně z nemovitosti*, které se nacházejí na území MČ. Odbor daní, poplatků a cen MHMP provedl rozpis předpokládané výše vybrané daně z nemovitosti v roce 2007 pro MČ Praha-Libuš ve výši 4 200 tis. Kč.

4) *Vlastní příjmy MČ Libuš*, tj. příjmy z místních daňových poplatků a nedaňových příjmů. Pro rok 2007 ve výši 4.365 tis. Kč.

5) *Posílení rozpočtu z výnosů vedlejší hospodářské činnosti za r. 2006* ve výši 800 tis. Kč.

Celkové příjmy pro rok 2007 jsou 31.386 tis. Kč.

VÝDAJE ROZPOČTU OBCE

Výdaje dle jednotlivých kapitol jsou pro rok 2007 ve výši 43 386 tis. Kč.

Plánovaný schodek ve výši 12.000 tis. Kč bude kryt třídou 8 – financování, tj.

10 000 tis. Kč - úspory z hospodaření roku 2006

2 000 tis. Kč - z fondu rezerv a rozvoje

VYSVĚTLIVKY K JEDNOTLIVÝM POLOŽKÁM VLASTNÍCH PŘÍJMŮ

Správní poplatek – předpoklad příjmů na základě vydaných povolení na výherní hrací přístroje, rybářské lístky a příjmy za ověřování.

Poplatek ze psů – předpoklad dle počtu přihlášených psů při úlevách na poplatcích při splnění požadavku na čipování (Vyhláška HMP č. 18/2004 Sb.).

Rekreační poplatek – poplatek ve výši 15 Kč za dospělou osobu a noc poskytnutou rekreativním.

Veřejné prostranství – předpoklad výše poplatků za zábor veřejného prostranství.

Poplatek za ubytování – poplatek ve výši 4 Kč za osobu a noc poskytnutou

osobám ubytovaným za účelem práce.

Výherní hrací přístroje – místní poplatek ve výši 5 tis. Kč/1 hrací přístroj za každé čtvrtletí. Jedná se o předpoklad výše poplatku za dosud povolené výherní hrací přístroje.

6% výtěžek výher. hracích přístrojů – jedná se o 6% z výtěžku společnosti provozujících výherní hrací přístroje za rok 2006, splatný do konce května r. 2007.

Pečovatelská služba – zpětné zaplacení příspěvku na obědy od občanů využívajících těchto služeb.

Neinvestiční dary – předpoklad výše finančních nebo věcných darů získaných od fyzických nebo právnických osob v naší MČ na akce pořádané pro děti.

Nahodilý příjem – jedná se o identifikovaný nedaňový příjem, který nelze zařadit na jinou druhovou položku.

Zájmová činnost Klub Junior – příspěvky, tzv. kurzovné, za jednotlivé provozované kroužky v Klubu Junior.

Příjmy ze školného – příjmy za děti navštěvující ZŠ naší městské části s trvalým bydlištěm mimo hl. m. Prahu. Výpočet je z neinvestičních nákladů školského zařízení za minulý rok.

Příjmy z úroků – předpoklad příjmů z úroků u České spořitelny.

VYSVĚTLIVKY K VÝDAJŮM DLE KAPITOL A POLOŽEK

Komunikace

materiál 100 tis. Kč – dopravní značení, zábrany, zábradlí, materiál na provizorní opravy místních komunikací, oprava, údržba 850 tis. Kč – zimní údržba komunikací 200 tis., oprava u. Ohrobecká 300 tis., provizorní opravy místních komunikací 350 tis., investice 300 tis. Kč – vybudování zpomalovacích prahů na Kamýku, konzult.a poraden.služby 50 tis. Kč – DSP na zřízení zpomalovacích prahů na Kamýku.

Pozemní komunikace – cyklostezky

Investice 1 300 tis. Kč – započatá stavba cyklostezek – v r. 2006 MHMP poskytl investiční účelovou dotaci ve výši 1 500 tis. Kč. Celková cena realizovaného úseku je cca 2 800 tis. Kč, a proto je nutné uhradit z rozpočtu MČ cca 1 300 tis. Kč na dokončení této investiční akce.

Školství

Dotace na provoz – jsou to neinvestiční příspěvky zřízeným příspěvkovým organizacím od zřizovatele, např. tj. elektrina, plyn, voda, teplo, drobné opravy, materiál, služby, pojištění apod. výdaje na zajištění provozu školského zařízení. Výdaje na platy učitelů a školní pomůcky jsou přímo školám dotovány z MHMP. Meziroční nárůst činí v průměru 7,06% a jmenovitě: ZŠ Meteorologická 6,99%, ZŠ L.Čoňka 7,14%, MŠ Ke Kašně 7,02%, MŠ Mezi Domy 7,84%, MŠ K Lukám 6,76%, MŠ Lojovická 6,77%.

Opravy MŠ 200 tis. Kč – peníze vyhrazené na mimořádné události (poruchy, závady apod.).

Opravy ZŠ 600 tis. Kč – dtto, již v tuto chvíli je známa nutná oprava elektroinstalace a rozvodu topení v ZŠ Meteorologická.

Investice ZŠ 2 095 tis. Kč – nutná další výměna oken v ZŠ Meteorologická. Dále sdělujeme, že bylo požádáno dle pokynu MHMP o tyto investiční akce:

ZŠ Meteorologická – výměna oken – požadavek 3 mil. Kč

ZŠ Meteorologická – výměna podlahových krytin – požadavek 800 tis. Kč

MŠ Ke Kašně – výměna oken a dveří v hospodář. pavilonu – požadavek 400 tis. Kč

Sportovní hala u ZŠ L. Coňka – terénní úpravy – požadavek 1.500 tis. Kč
Sportoviště Klokotská – rozestavěná akce – požadavek 1 mil. Kč
Služby – audit 150 tis. Kč – přezkoumání hospodaření školských zařízení za rok 2006 – ZŠ Meteorologická a ZŠ L. Coňka vzhledem ke jmenování nových ředitelů těchto škol. V dalších letech budou průběžně prováděny audity v ostatních školních zařízeních.

Knihovna

Knihy 10 tis. Kč – splnění požadavek na obnovu nových titulů.

Zájmová činnost

Ostatní osobní náklady (OON) Klub Junior 425 tis. Kč – odměny lektorům zájmových kroužků.

Služby 5 tis. Kč – pronájem sálu pro „akademii“.

Materiál 20 tis. Kč – potřeby pro výtvarné kroužky (papíry, různé pomůcky apod.).

Výše výdajů je úměrná příjmům za kurzovné.

Sportovní zařízení

Investice 1.100 tis. Kč – hřiště Klokotská – 829 tis. Kč (zůstatek investič. dotace MHMP), Oranžové hřiště – 271 tis. Kč – pokračování investiční akce z minulého roku

Sběr a svoz komunálního odpadu

Materiál 50 tis. Kč – likvidace černých skládek.

Průmysl, údržba 100 tis. Kč – likvidace černých skládek.

Služby 650 tis. Kč – přistavování kontejnerů pro občany na objemný odpad v jarním a podzimním období, kontejnerů na listí, pronájem kontejnerů pro účely MČ a svozu odpadu z Libušské 1 + kontejneru pro potřeby čistícího stroje. Služby 10 tis. Kč – konzultační služby.

Opravy, údržba 1 500 tis. Kč – kromě prací spojených s klasickou údržbou ploch (sekání, hrabání listí, úklid) financovány práce na ošetřování stromů, údržba výsadby, opravy dětských hřišť (oprava palisádového hřiště Nad Šejdrem, výměna písku na dětských hřištích). Stále dochází k nárůstu zelených ploch na území MČ – pásy podél nově vybudovaných komunikací, předpokládá se převzetí parku K Jezírku.

Investice 1 350 tis. Kč – finanční spoluúčast na rekonstrukci asfalt. hřiště K Lukám 500 tis. Kč, doplnění herních prvků na novém hřišti V Rohu a případně jiném pozemku na území MČ 200 tis. Kč, dosadby stromů 100 tis. Kč, pokračování v rekultivaci parku na Kamýku + vybudování chodníku, osazení laviček 400 tis. Kč, vybudování hřiště pro školní družinu při ZŠ Meteorologická 150 tis. Kč.

Pečovatelská služba

Služby 50 tis. Kč – pokles z důvodu nižšího zájmu o tyto služby.

Požární ochrana

MČ Libuš má dva sbory dobrovolných hasičů. Rozpočet ve výši 205 tis. Kč splňuje požadavky obou sborů. Každoročně je navíc přijata účelová dotace na výstroj z MHMP.

Zastupitelstvo

OON 1,958 tis. Kč – odměny zastupitelů – nárůst vzniká každoroční valorizací odměn dle nařízení vlády a schválením odměn Zastupitelstvem MČ Praha Libuš místostarostům a zvoleným předsedům jednotlivých výborů.

Místní správa

Převod z MČ na DPS 500 tis. Kč – dle podepsané smlouvy uhradit MHMP stavbu DPS. MČ je povinna přispět celkovou částkou 2 mil. Kč. Zbývá (kromě r. 2007 a již splacených cca 450 tis. Kč) ještě cca 1 mil. Kč uhradit v budoucnu.

Platy zaměstnanců 7.600 tis. Kč – platy zaměstnanců dle nařízení vlády + předpokládaný nárůst o 2 pracovníky pro HO + čistící stroj.

OON 790 tis. Kč – ostatní osobní náklady na dohody o pracovní činnosti, provedení práce (úklid, knihovnik, volby, roznáška časopisů apod.).

Sociální pojištění 2.433 tis. Kč – zákonné odvody z platů a odměn

Zdravotní pojištění 843 tis. Kč – zákonné odvody z platů a odměn

Prádlo, oděv 10 tis. Kč – ochranné oděvy pro zaměstnance dle zákona.

Tisk 40 tis. Kč – výdaje za odborné publikace, časopisy a zákony.

DHIM 300 tis. Kč – drobný hmotný majetek (dříve DKP) v hodnotě do 40 tis. Kč – obnova pomůcek, přístrojů, nábytku apod.

Materiál 350 tis. Kč – veškerý materiál potřebný pro chod úřadu (papír, tužky, čistící prostředky, toaletní potřeby apod.).

Voda 60 tis. Kč – předpoklad spotřeby s přihlédnutím k růstu cen

Plyn 600 tis. Kč – předpoklad spotřeby s přihlédnutím k růstu cen

El. energie 150 tis. Kč – předpoklad spotřeby s přihlédnutím k růstu cen

Služby pošt 100 tis. Kč – předpoklad spotřeby s přihlédnutím k růstu cen

Služby telekomunikací 600 tis. Kč – předpoklad loňské skutečnosti

Služby peněžních ústavů 150 tis. Kč – předpoklad navyšování cen – Servis 24 – odesílání faktur přes internet.

Pojištění majetku 200 tis. Kč – skutečnost dle pojistných smluv.

Pojištění automobilů 80 tis. Kč – nárůst o čistící stroj.

Nájemné 185 tis. Kč – vánoční osvětlení, tělocvična v ZŠ Meteorologická, hřiště Písnice

Odborné a konzultační služby 650 tis. Kč – posudky, poradenské služby, odhady, právní služby, analýzy, studie apod.

Školení 80 tis. Kč – vzdělávání zaměstnanců s přihlédnutím k nárůstu cen.

Služby 1 400 tis. Kč – patří sem výdaje na úpravu věcí nespojenou s významnější spotřebou materiálních prostředků, dodavatelské pořízení informací, které nemají povahu majetku, úpravy nehmotného majetku např. počítačových programů nebo souboru informací, nepředstavují-li technické zhodnocení, rozhlasové poplatky, nákup stravenek, praní prádla, mytí oken, čištění koberců, revize komínů, el. zařízení, plyn. kotlů apod.

Opravy, údržba 800 tis. Kč – oprava kultur. památek 100 tis. Kč, různé drobné opravy střechy, el. zařízení, techniky, automobilů apod.

Cestovné 80 tis. Kč – výdaje na služební cesty a MHD dle zákona o cestovních náhradách.

Pohoštění 70 tis. Kč – výdaje na pořízení věcí a služeb, které se použijí k pohostění.

Ostatní náklady 80 tis. Kč – dálniční známky a poplatky, příspěvek na stravování, náhrady za výkon kontroly nad bezpečností a ochranou zdraví při práci, technické zhodnocení nehmotného majetku mimo počítačové programy, které nepřesahuje 60 tis. Kč.

Věcné dary – vítání občánků 30 tis. Kč – pamětní destičky a drobné dárky pro nové občánky

Nákup kolků 10 tis. Kč – pořízení kolkových známek k úhradě daní a poplatků organizace vůči státu.

Dary obyvatelstvu 265 tis. Kč – životní jubilea seniorů 60 tis. Kč, kulturně sportovní akce MČ pro děti 205 tis. Kč

Sociální fond 200 tis. Kč – odvod 2 % z mezd do sociál. fondu (FKSP) – využití dle směrnice – příspěvek na stravování, rekreaci apod.)

Investice budovy, stavby 472 tis. Kč – prostředky na projektovou dokumentaci pro přípravu příštích investičních záměrů MČ, s uvažovanou podporou Evrop. fondů, grantů apod.

Investice dopr. prostředky 550 tis. Kč – vzhledem k rozšiřujícím se povinnostem na úseku státní správy, zejména humanitního odboru, a vzhledem k tomu, že jedno ze stávajících vozidel bylo z důvodu velmi špatného technického stavu prodáno, je nutno doplnit vozový park o dodávku a osobní vůz.

Mateřské centrum 10 tis. Kč – na obnovu hraček a výukový materiál a materiál pro výtvarnou činnost.

Občanská sdružení 50 tis. Kč – pro potřeby občanských sdružení na území MČ v případě požadavku na určitý účel.

Petr Mráz, starosta MČ Praha-Libuš

SBĚR NEBEZPEČNÉHO ODPADU

Pro občany zdarma!

Upozorňujeme občany, že mobilní sběrna nebezpečných odpadů bude na území Libuše a Písnice projíždět dne **31. 5. 2007**. V uvedeném dni je obsluhována celá sběrová trasa se všemi zastávkami v následujících časech:

Písnice:

křižovatka K Vrtilce – Putimská..... 15.00 – 15.20 hod.

křižovatka Olšovická – Hoštická..... 15.30 – 15.50 hod.

křižovatka Na Okruhu – Ke Kurtům 16.00 – 16.20 hod.

Libuš:

křižovatka Zahrádecká – U Libušské sokolovny 16.30 – 16.50 hod.

křižovatka Jirčanská – K Novému sídlišti..... 17.00 – 17.20 hod.

parkoviště K Lukám 17.30 – 17.50 hod.

křižovatka Třebějická – Na Močále 18.10 – 18.30 hod.

Kamýk:

křižovatka Lojovická – Ohrobecká 18.40 – 19.00 hod.

Žádáme občany, aby nebezpečné odpady odevzdávali výhradně obsluze sběrového vozidla!

Odpady, které se sbírají:

Barvy, baterie, olověné akumulátory, čistící prostředky, fotochemikálie, hydroxidy, chemikálie, kosmetika, kyseliny, léky, lepidla, nádoby od sprejů, motorové oleje, pesticidy, rozpouštědla, teploměry, tuky, výbojky, zářivky.

Jana Drobílková, odbor životního prostředí a dopravy ÚMČ Praha-Libuš

DŮM S CHRÁNĚNÝMI BYTY LIBUŠ

Magistrát hl. města Prahy dokončuje v ulici Generála Šišky, v sousedství Základní školy Meteorologická, **dům s chráněnými byty**. Na základě zjištěných informací by se měl dům v červnu kolaudovat a poté předat MČ Praha-Libuš do výpůjčky a posléze do správy.

Vzhledem k tomuto postupu lze očekávat, že budou byty k nastěhování nejdříve ve 4. čtvrtletí 2007.

Dům s chráněnými byty je určen pro seniory a zdravotně postižené občany, kteří jsou v základních životních úkonech soběstační, ale pro zajištění některých potřeb vyžadují z důvodu věku nebo zdravotního stavu pomoc nebo péči jiné osoby. Tato pomoc bude v domě zajištěna formou ubytování a pečovatelské služby. V domě nebude nepřetržitý lékařský dohled.

Pojmem **chráněný byt** se rozumí „podporovaný byt v domě zvláštního určení, který je určen k uspokojování bytových potřeb osob se zvláštními potřebami v oblasti bydlení z důvodu zdravotních či z důvodu pokročilého věku a který splňuje stavebně technické podmínky upraveného bytu např. pro zdravotně postiženého občana“.

Do Domu s chráněnými byty Libuš budou na základě usnesení Zastupitelstva MČ Praha-Libuš **přednostně přijímání** senioři a osoby zdravotně postižené s trvalým pobytem v MČ Praha-Libuš nebo rodiče obyvatelů s trvalým pobytem v MČ Praha-Libuš, způsobilé k právním úkonům, příjemci starobního nebo plného invalidního důchodu a příjemci pečovatelské služby. Žadatelé, kteří jsou v současné době nájemci bytu, budou muset doložit doklad o bezdlužnosti na nájemním k bytu.

V domě se bude nacházet 43 bytových jednotek:

- 33 bytových jednotek 1 + kk o rozměrech 29 m² (balkon 7 m²),
- 2 bytové jednotky 1 + kk pro invalidy bez balkonu o rozměrech 35 m²,
- 3 bytové jednotky 2 + kk o rozměrech 48 m² (balkon 5 m²),
- 1 bytová jednotka 2 + kk o rozměru 39 m² (balkon 4 m²),
- 3 bytové jednotky 2 + kk bez balkonu o rozměrech v rozmezí 44 m² - 52 m²,

■ 1 bytová jednotka 2 + kk pro invalidy o rozměru 41 m² (balkon 8 m²).

Všechny bytové jednotky se skládají z před síně s vestavěnými skříněmi, jednoho, popř. dvou pokojů, s malou kuchyňskou linkou s elektrickým vařičem a bezbariérovým sociální zařízením se sprchovým koutem. Byty si nájemci vybaví vlastním nábytkem, lednicí, televizí, pračkou apod..

V domě budou **další místnosti pro potřeby nájemců**: údržbářská dílna, hobby dílna, kreslárna, knihovna, výdejna obědů, venkovní altán (52 m²), a další místnosti **pro potřeby personálu**: např. sklad prádla, prádelna, žehlárna, nákupárna.

Pokud bude zájem ze strany klientů domu, je možno yprovynit rehabilitaci, manikúru a pedikúru, ordinaci lékaře.

K dispozici budou i dvě tzv. **domovinky**, které jsou určeny pro seniory nebo zdravotně postižené osoby, o které se starají rodinní příslušníci a z určitých důvodů musí být péče např. na několik dnů přerušena. Zájemci o domovinku není ale možno poskytnout nepřetržitý lékařský dohled. Výše denního poplatku za užívání tohoto bytu bude stanovena na základě rozhodnutí Zastupitelstva MČ Praha-Libuš.

V budově je výtah a několik parkovacích míst.

Nájemní smlouva bude uzavírána na dobu určitou s tím, že v souladu s ustanovení § 709 občanského zákoníku nevzniká u těchto bytů společný nájem mezi manželi a není možný přechod nájmu těchto bytů na rodinné příslušníky ani na osoby, které žily s nájemcem ve společné domácnosti.

Výše nájemného je v současné době dle sdělení Magistrátu hl. města Prahy stanovena do 50 Kč za 1 m². Předpokládáme, že nám bude pak příslušným orgánem sdělena oficiální částka výše nájemného. Za služby spojené s užíváním bytu, dle praxe Domu s chráněnými byty v Kunraticích, je předpoklad cca 1500 Kč měsíčně. **Uvádíme ale zatím opravdu velmi orientační ceny, které budou po dostavbě domu upřesněny.**

Jakým způsobem bude zájemce o pronájem bytu postupovat:

1. Vyzvedne si žádost o pronájem

bytu na ÚMČ Praha-Libuš, humanitní odbor, K Lukám 664, Praha 4 – Libuš (k dispozici budou ve druhé polovině května 2007).

2. Vyplněnou žádost odevzdá opět na humanitním odboru ÚMČ Praha-Libuš (příjem žádosti od června 2007).
3. Rada MČ Praha-Libuš jmenuje komisi, která bude doporučovat uzavření nájemní smlouvy s klientem potřebným k ubytování v chráněném bytě dle stanovených kritérií a sociálního šetření.
4. S klientem bude uzavřena nájemní smlouva.

Žádosti budou od června 2007 přijímány zatím bez vyjádření lékaře, protože je nutno počkat na usnesení Zastupitelstva hl. města Prahy o výpůjčce (svěření) domu



↑ Stavba domu s chráněnými byty Libuš.

s chráněnými byty městské části Praha-Libuš.

Předpokládáme, že dostavbou Domu s chráněnými byty Libuš vytvoříme nová pracovní místa: např. správce objektu, vedoucí objektu, pečovatelské služby.

Sledujte nadále informace v časopisu U nás, abyste se v případě zájmu mohli zúčastnit dne otevřených dveří, který uspořádáme, až nám bude dána možnost objekt prohlížet.

Iva Hájková,
humanitní odbor ÚMČ Praha-Libuš

PEČOVATELSKÁ SLUŽBA

DOMÁCÍ PÉČE

Na základě nového zákona č. 108/2006 Sb., o sociálních službách, byla naše městská část nucena nově řešit zajištění pečovatelské služby současným klientům. Vzhledem k tomu, že nejlepší podmínky pro naše klienty nabídla organizace **Domácí péče z Dolních Břežan**, zajišťuje pečovatelskou službu právě tato organizace od 1. 2. 2007.

Na základě výše uvedeného zákona se od 1. 1. 2007 změnil systém sociálních služeb, a to dost zásadně. Vznikl **příspěvek na péči**, který má klient využít k zajištění péče o svoji osobu, tedy i zajištění si pečovatelské služby. O příspěvku jsme již podrobně psali v čísle časopisu U nás 1/2007.

Klient může uzavřít smlouvu s jakýmkoliv poskytovatelem sociálních služeb a na základě této smlouvy si vzájemně stanovit výši úhrady za požadované služby v souladu s prováděcí vyhláškou č. 505/2006 Sb. Poskytovatel ale může klienta odmítnout, a to např. z důvodu kapacitního nebo proto, že neposkytuje službu, o kterou klient žádá.

Domácí péče z Dolních Břežan poskytuje s pomocí **zdravotních sester** buď péči v domácnosti po hospitalizaci v nemocnici, nebo se může klient doléčit doma, i když je sám a nemá příbuzné, požádáním o **pečovatelskou službu**, která zajišťuje péči o tuto osobu, rozvoz

snídaní, obědů a večeří, přípravu jídla, nákupy, pochůzky a vyřizování běžné agendy domácnosti. Na žádost klienta pomáhají pečovatelské služby s úklidem, praním prádla, žehlením, doprovází na procházky.

PEČOVATELSKÁ SLUŽBA – DOVOZ OBĚDŮ

Pečovatelka navštíví klienta v domácnosti, předá mu jídelniček s možností výběru ze čtyř jídel, telefonní kontakt a v případě požadavku klienta zapůjčí jídelnosiče za vratnou zálohu 131 Kč (která je vrácena, pokud není poškozen). S klientem je sepsána smlouva o poskytování této služby, kde jsou stanoveny podmínky a pravidla poskytování sociální služby.

Cenu za dovoz obědů a pečovatelskou službu upřesníme v některém z příštích čísel časopisu, zatím je upravena dle zákona o sociálních službách.

Kontakt: vedoucí – paní Blázková, tel. 241 910 038 nebo mobil 603 170 663.

Veškeré informace o sociálních službách vám poskytne nově otevřené **Informační centrum sociálních služeb** v budově Magistrátu hl. m. Prahy v pasáži Škodova paláce, Jungmannova 29, Praha 1, webové stránky www.mcssp.cz, tel. 236 005 328, nebo 739 824 749.

Jaroslava Klemešová, humanitní odbor ÚMČ Praha-Libuš

AKTIVITY PRO SENIORY

KLUB SENIOR

Již několik let je v naší městské části Praha-Libuš v budově Úřadu MČ (K Lukám 664) v provozu Klub Senior. Seniorky a senioři se scházejí každé úterý od 14 hodin. O program se starají členky výboru Marta Holá, Miluše Kulhavá, Hana Kvapilová, Blažena Liscová, Zdena Prchlíková, Hana Studničková.

MÍSTNÍ KNIHOVNA

Od 14 do 18 hodin je zde také pro veřejnost otevřena místní knihovna, kterou má na starosti pan Nosek. Městská část přispívá každoročně částkou 10 000 Kč k obnově knižního fondu. Každý si určitě najde literaturu dle své chuti.

ZÁJEZDY

Městská část Praha-Libuš pořádá zdarma, na jaře a na podzim, pro seniory zájezd. Většinou senioři navštíví různá města, zámky, zahrady nebo prodejní výstavy pro zahrádkáře.

PŘEDVÁNOČNÍ POSEZENÍ

Již tradicí se stalo předvánoční posezení v Kolibě na Karlštejně, kde je pro 90 seniorů zajištěno pohoštění, mohou si zatančit za doprovodu živé hudby nebo si popovídat s panem starostou a radními.

JUBILANTI

Senioři, kteří oslavili 70., 75., 80. narozeniny a pak již každý další



↑ Výbor Klubu Senior: zleva první stojící Marta Holá, třetí stojící Blažena Liscová, dále Hana Studničková, Miluše Kulhavá, Zdena Prchlíková a Hana Kvapilová.

rok, dostávají od městské části Praha-Libuš dárkový balíček s přáním od pana starosty.

Eva Cochová, humanitní odbor
ÚMČ Praha-Libuš
Foto z kroniky Klubu Senior

JAKÝ BYL ROK 2006 V KLUBU SENIOR

LEDEN

O houbách

Velmi zajímavá přednáška člena české mykologické společnosti pana Ing. Baiera, s ukázkami, obrázky a s velmi zajímavými příběhy ochránářů a sběratelů hub.

Čtení z kroniky 1920

První čtení z kroniky z r. 1920. Velmi zajímavé záznamy, jak se začínalo v Libuši podnikat, jaké to vyžadovalo úsilí, jak se žilo, pracovalo a bydlelo.

ÚNOR

Pro velký zájem – – druhé čtení z kroniky

Pro velký zájem se čtení z kroniky za měsíc opakovalo znovu a do klubu byl pozván i syn bývalého kronikáře, který veškeré tyto his-

torické záznamy uchoval a zapůjčil ke čtení širší veřejnosti.

Co uchovává historický Vyšehrad

Přednáška paní PhDr. Randové, Csc., o všem, co uchovává historický Vyšehrad. Po přednášce následoval zhruba za měsíc výlet. Viděli jsme nejen kostel sv. Petra a Pavla, ale i hřbitov, hrobky významných osobností, byl zprostředkovan vstup do hrobky na Slavíně, výhled na Vltavu a jiné. Tento pěkný výlet byl zakončen na Libuši v restauraci Cham.

BŘEZEN

Svátek žen v klubu

Celosvětový svátek žen jsme oslavili v našem klubu, s návštěvou pana starosty, se zastupiteli, s písničkou.

Z Mexika

Jarní přednáška a krásné odpoledne pro nás připravil opět pan Ing. Lehovec se svým dlouholetým spolupracovníkem panem J. Kučerou, který nám vyprávěl o svém pobytu v Mexiku. Je vášnivý sběratel suchých plodů všech možných dřevin, přišel též s vlastnoručně malovanými publikacemi i překrásnými kresbami krajiny. Tyto publikace je možné si prohlédnout v naší knihovně.

Přednáška místního internisty

Každoročně přichází do klubu s perfektně připravenou přednáškou místní internista pan MUDr. Jaroslav Henzl. Téma zajímavá zvláště pro seniory a jejich časté nemoci, vždy s dotazy, které neberou konce.

DUBEN

Velikonoce s hudbou

Velikonoční svátky jara nám zpestřil a pohladil tak po duši místní student konzervatoře pan Jakub Fendrych. Zahrál ty nejkrásnější a nejnámější hudební arie, bylo to krásné, výjimečné, nezapomenutelné!

Cvičení pro zdraví

Cvičení pro zdraví s přednáškou, pro nás připravila paní Mgr. Jana Kaněrová. Všichni jsme si zacvičili a také se zasmáli. Na závěr jsme si společně zazpívali krásné české



KLUB SENIOR

PROGRAM KLUBU NA DUBEN 2007

3. 4. ■■■ Na pozvání přijdou mezi nás se svým programem **dětičky z MŠ Lojovická.**

10. 4. ■■■ **Povelikonoční úterý** oslavíme společně v klubu mezi svými.

17. 4. ■■■ **Výlet na Bertramku** jsme připravili ve spolupráci s paní PhDr. Randovou. Tímto půldenním výletem vzdáme čest W. A. Mozartovi k 100. výročí jeho narození a pobytu v Praze. Odjezd od Sokolovny ve 13 hodin. Plánujeme v těchto místech krátké posezení s občerstvením (podle počasí).

24. 4. ■■■ **Volná zábava** při kávě a čaji s pobavením mezi našimi seniory. Zveme tímto opět všechny seniory z městské části Praha-Libuš-Písnice mezi nás. Klub a knihovna otevřeny vždy od 14.00 hodin. Jsme tu k dispozici pro vás.

Za výbor Klubu Senior
Zdena Prchlíková



písně za doprovodu kytary pro rozptýlení a pohodu.

KVĚTEN

Výlet do nedaleké Libně

Půldenní výlet do nedaleké Libně do firmy Cikas k panu Fejfarovi, prohlídka soukromého muzea sběratelských spotřebních věcí z doby zhruba od r. 1850. Vše s láskou uspořádané, zrestaurované. Prohlídka velkoobchodu s květinami a upomínkovými předměty s nákupem.

Svátek matek

Svátek matek, vždy slavíme s písničkou. Tentokrát nám přišla s malým pásmem k svátku matek zazpívat, zahrát i zarecitovat paní Mgr. Jana Kaněrová.

ČERVEN

Zoo Plzeň

Celodenní výlet do zoologické zahrady města Plzně, prohlídka zoo o rozloze 21 ha, kde jsou poutavé expozice s mnoha toky, jezírky a rozsáhlými přírodními výběhy pro zvířata. Zde jsme taky poobědvali a odpočívali.

Hudba před prázdninami

Závěrečné setkání klubu před prázdninami nám zpestřil opět pan Jakub Fendrych na žádost členů Klubu, a to pro velký zájem o překrásné skladby a známé melodie. Také jsme byli pozváni na jeho abiturientův koncert do Modřan.

ZÁŘÍ

Sokolský slet

Videopromítání sokolského sletového cvičení, které vysílala Česká televize ze Strahova ze dne 6. 7. 2006, se velmi líbilo. Se zájmem jsme zhlédli zvláště ty skladby na kterých se účastnili i zdejší cvičenci Sokola Libuše a cvičenci Klubu senior.



Prezidentské sídlo v Lánech

Den otevřených dveří v prezidentském sídle v Lánech jsme pro naše seniory dlouho připravovali. I když na samotnou prohlídku jsme vystáli frontu asi tři hodiny, všichni jsme vydrželi a stálo to za to. S panem prezidentem jsme hovořili před zámekem, s paní Livií podél fronty, kde procházela a podávala čekajícím ruku i fotografii a byla velmi milá. Dále jsme pokračovali na oběd na Křivoklát do restaurace Pod hradem. Někteří potom odpočívali, jiní si nenechali ujít prohlídku hradu.

Znovu Libeň

Pro velký úspěch se konal opět výlet do nedaleké Libně k panu Fejfarovi. Kromě nákupu květin a dárečků za 50% slevu jsme se při návštěvě místní restaurace bývalého rodáka z Libuše dobře občerstvili. Jako bonus nám hrála skupina zdejších hudebníků a pozvaný pan Fejfar přišel k této krásné pohodě ještě vyprávět vlastní zážitky, jak postupně shromažďoval všechny krásné věcičky, které vlastní v muzeu a všechny ty starosti kolem toho.

ŘÍJEN

S pracovníky místního úřadu o Libuši a Písniční

Na dotazy členů klubu k různým problémům občanů bydlících v naší městské části Praha-Libuš-Písniční odpovídali pracovníci místního úřadu z odboru životního prostředí a správy majetku. I toto odpoledne bylo účelné.

Jak se žilo ve Finsku

Pozvání do Klubu přijal pan Ing. Mohyla, občan naší městské části, a přišel nám vyprávět o svém pracovním pobytu ve Finsku a o zajímavostech s tím spojených. Jiná země, jiný mrav. Přinesl k tomu různé zajímavé publikace s fotografiemi.

Dlaskův statek

Výlet s průvodcem do Dolánek u Turnova na Dlaskův statek, zachovalou zemědělskou usedlost z doby let předminulých, chráněnou a uchovávanou pro naše další pokolení. Jak lidé tehdy žili, jak mysleli, jak každodenně pracovali. Po plánovaném obědě v Mnichově Hradišti, jsme zhlédli zdejší zámek a seznámili jsme se s jeho historií. Ve večerních hodinách jsme se opět za krásného sluníčka navrátili k domovu.

LISTOPAD

Jak pořizovat brýle

Pozvání do našeho klubu přijala zdejší soukromá firma Optika Tereza, aby nám seniorům poradila, jak pořizovat nové brýle, jak vybírat a na co se při tom soustředit. Firma nám udělala velmi podrobnou přednášku a do podrobností seznámila se vším, co bychom měli vědět. Přišel i pan majitel a rozdal poukázky jako vánoční bonus při nákupu v Optice Tereza.

O květinách a zahradách v daleké cizině

V tuto dobu, vždy přichází mezi nás pan Ing. Lehovec, který nám rád povídá o kytičkách, zahrádkách, odpovídá na dotazy z jeho oboru. Tentokrát však jsme měli přání, aby se nám rozpovídal o zajímavostech z jeho mnohých cest za poznáním do daleké ciziny. Bylo to krásné odpoledne.

PROSINEC

Coco Chanel

Předvánoční divadelní představení v našem oblíbeném divadle Braník – hra Coco Chanel v režii Jiřího Adamce. Neuvěřitelná cenová nabídka paní ředitelky – divadlo snad hrálo jen pro nás! Velmi pěkné!

Mikulášské odpoledne

Krátké zastavení ve firmě Cikas pro dárečky a kytičky, dále zastavení v nedalekém Vestci v restauraci Na Blatech, kde na nás čekala večere a naši známí hudebníci (skupina Seman), kteří hráli skoro bez přestávky. V hezkém prostředí a s nakoupenými dárečky pro nejbližší se hezky zpívalo a odpočívalo.

Atmosféra Vánoc

Závěrečné rozloučení před Vánocemi a vánočními prázdninami vždy přináší zvláštní atmosféru.

Všechny členky nosí svoje cukroví k ochutnávce, zní vánoční koledy, voní Vánoce. Při loučení je trochu smutku, ale za čtrnáct dnů, říkáme, bude Klub zase. Proto chceme opět v novém roce pokračovat, výletovat a spoustu věcí na vlastní oči vidět a zažít.

Tak toto kromě jiného bylo za celý rok 2006 v našem klubu a myslím, že toho nebylo málo.

Další akce na příští rok máme již rozpracované a věříme, že se našim seniorům budou opět líbit.

*Zaznamenala kronikářka
Klubu Senior Zdena Prchlíková
Foto z kroniky Klubu Senior*

BRANICKÉ DIVADLO

Výbor Klubu Senior uskutečnil již několikrát za svého přístupu paní ředitelky Branického divadla pro naši městskou část i ve větším počtu návštěvu s programem, který se nám bude zaručeně líbit.

Tentokrát byly doporučenu hrou Smíšené (po)city. Byly pro nás seniory jak námětem, tak hereckým obsazením (paní Hlaváčová, pan Kostka, pan Satoranský) nejmilejší. Představení se setkalo s nevšedním ohlasem a velkým poděkováním.

Proto výbor Klubu Senior rozhodl, že budeme i nadále pokračovat v rámci možnosti v započaté družbě s divadlem a pro milovníky uspořádáme několikrát za rok tzv. malé zastavení času a potěšení na duši.

Účast našich občanů dosáhla tentokrát počtu 111 osob a věříme, že napříště bude ještě daleko větší. Návštěva divadla bude uveřejněna vždy v časopise U nás s předstihem a neomezené množství vstupenek bude možno objednat na tel. čísle 608 511 980 po celý den, a večer na tel. č. 261 912 552. My si musíme takové divadlo na Praze 4 – nejbližší našemu bydlišti – hýčkat, a tak malou pomocí přispívat svojí návštěvou k prosperitě, neboť odjakživa divadlo přinášelo lidem nejen krásu, ale i moudrý náhled na život.

Zdena Prchlíková

VÝCHOVA V MŠ K LUKÁM

REALITA JE ZÁBAVNĚJŠÍ NEŽ FILM (2)

Pokračování článku z čísla 2/2007 o programu výchovné práce Mluvím, mluvíš, mluvíme. Realizuje ho MŠ K Lukám, může však být inspirativní například i pro výchovu v rodině. V minulém pokračování jsme se seznámili s prvními šesti základními metodami pro úspěšné rozvíjení dětské osobnosti. Nyní představujeme další dvě metody.

7. Zpívání

Písničky (zvláště lidové písně a většina písní dětských) obohacují dětské vnímání, poznávání, smysl rytmus a tempo. Navíc v písních nacházíme i vlastní melodii.

Na písní je možné procvičovat hlasitost, správné dýchání, pro řeč důležitý rytmus, melodii a tempo.

Abý zpívání splnilo svůj účel, je třeba dodržet přiměřenou hlasitost. Přepínání hlasu je často doprovodný jev při skupinovém zpěvu.

Zásada čím menší dítě, tím jednodušší melodii a menší hlasový rozsah, je dána věkovými zvláštnostmi dětí 3–6 letých.

Kromě věkových zvláštností je nezbytně nutné respektovat i individuální možnosti jednotlivců.

Obecně však platí – nejen vnímat a poslouchat, ale především aktivně zpívat, rytmizovat s použitím nejrůznějších hudebních nástrojů třeba i vlastní výroby, pohybově vyjadřovat charakter písně.

8. Kreslení

Pozornost dětské kresbě je nutné věnovat hned z několika důvodů. Její technická úroveň bývá často předpokladem pro pozdější psaní. Psaní a čtení je vedle řeči specificky lidským způsobem domlouvání.

Obsah kresby může vypovídat o psychickém a fyzickém stavu dítěte, o celé řadě jeho vlastností a schopností.

Rozbor kresby se proto používá i jako diagnostický prostředek a zdroj informací o dítěti i prostředí, ve kterém žije.

Vývoj kresby lze pozorovat od počáteční čmáranice, klubíčka čar, vlnovky, které jsou prvotními pokusy a děti je většinou pojmenují podle toho, co jim připomínají. V další fázi již děti kreslí cíleně a předem to dokáží sdělit. Kresba se stále zdokonaluje, přibývá podrobností, vyrovnávají se proporce, zdokonaluje se prostorová orientace.

Svoji váhu má vyhledávání podstatných, charakteristických znaků toho, co kreslím, a jejich pojmenování.

Důležitá je i volba vhodných materiálů pro dětskou kresbu,

jejich správné držení (uvolnění ruky).

Nedostatkům v držení tužky, pastelů či jiného kreslicího materiálu je možné předejít tím, že dáme dětem velké formáty papíru (kreslicí plochy), které nutí dítě, aby ruku uvolnilo pro delší čáry. Vhodný je velký formát ve svislé poloze.

Uvolněný pohyb ruky přispívá k celkovému uvolnění těla včetně mluvidel, předchází tak tendencím křečovitosti.

Podobně jako jiné vývojové zákonitosti i zvýšený zájem o kreslení má své období, které je nutné zvláště v předškolním věku využít.

*Miroslava Majerová,
ředitelka MŠ K Lukám*

*Další pokračování v některém
z příštích čísel*

KAUZA

LIBUŠSKÁ BEZ NÁKLAĐÁKŮ

Věřím, že naši vnímavější občané, zejména ti, kteří se častěji pohybují kolem světelné křižovatky Meteorologická – Libušská, zaznamenali velmi příjemný fakt. Nákladní auta zde jezdí jen velmi sporadicky. A to buď ta, která mají výjimku, nebo si prostě ještě někteří řidiči nezvykli a přehlížejí úplně nové značky zákazů vjezdů nákladní dopravy, které zde byly před nedávnem umístěny. Za tímto pro nás velmi milými cedulemi se však skrývá nesmírně dlouhé úsilí, neúnavná a trpělivá a někdy i nekonečná vyjednávání s kompetentními orgány magistrátu.

Většinu těchto jednání jsem osobně inicioval a významně k němu přispěly i petiční akce občanů, na jejichž organizaci jsem se podílel – a leckdy si i od vás vyslechl, že je to zbytečné a že stejně se nás místní úřad na Libuši dostatečně nezastane.

Naopak, rád bych na tomto místě poděkoval a vyzdvihl aktivní pomoc a podporu, které se mi dostalo od ing. A. Rusiňákové, vedoucí odboru životního prostředí a dopravy, a místostarosty MÚ v Libuši ing. P. Macháčka. S jejich přispěním jsme prosadili i realizaci hlukových zkoušek v nejfrekventovanějších dopravních místech Libuše. Výsledky měření se staly jedním

z nezákladnějších argumentů při vyjednávání o omezení nákladní dopravy v této části naší lokality.

Není-li lidem lhostejné prostředí, v němž žijí a bydlí, a mají-li snahu něco s tím udělat, stojí to velké úsilí, protože zatím je jen málo těch, kteří jdou do komunální politiky a uvědomují si, že jdou sloužit nám, občanům.

Můžete namítnout tolik povyků pro dvě dopravní značky, ale je to začátek cesty, jak naplnovat program Za zdravou Libuši a Písnici.

*Milan Kašpar
Foto Anna Rusiňáková*



MĚŘENÍ HLUKU NA LIBUŠSKÉ

Pracovníci Zdravotního ústavu v Praze, oddělení měření a posuzování fyzikálních faktorů prostředí, měřili 31. 5. – 1. 6. 2005 na Libušské ulici 138/128 celkem 24 hodin hluk. Toto měření tedy proběhlo před rekonstrukcí Libušské ulice a před umístěním zákazů vjezdů nákladní dopravy. Z protokolu, který má redakce U nás k dispozici, vyplývá, že v denní době od 6 do 22 hodin byla stanovena hladina akustického tlaku (zjednodušeně hluk) z pozemní silniční dopravy v této lokalitě na Libušské ulici 71,2 dB, v noční době od 22 do 6 hodin ráno pak 66 dB. Podle Národní referenční laboratoře pro měření a posuzování hluku v komunálním prostředí jsou limitní hodnoty pro den/noc 55/45 dB. Pokud je posuzovaný prostor ovlivněn hlukem z dopravy na hlavní veřejné komunikaci, limitní hodnoty jsou 60/50 dB pro den/noc. Z toho tedy vyplývá, že hladina hluku na Libušské v místě, kde se měřilo, byla trvale překračována o více nebo podstatně více než 10 %.

(kvá)



DIGITÁLNÍ VYSÍLÁNÍ (3) SYSTÉM VYSÍLÁNÍ DVB-S

Ve třetím dílu digitálního seriálu vám představím systém pozemního vysílání DVB-S.

CO TO JE?

Je to satelitní digitální vysílání. Hlavní rozdíl oproti DVB-T (tento systém jsem vám popsal v minulém vydání) je v tom, že z jednoho vysílače můžete přijímat stovky televizních i rozhlasových programů. To u pozemního digitálního vysílání není za současných technických podmínek možné. Tím jedním vysílačem samozřejmě myslím satelit na oběžné dráze. Ten se skládá z množství transpondérů, z nichž každý šíří několik programů. V drtivé většině jsou programy vysílány v kodeku MPEG-2. V současné době probíhají experimenty s MPEG-4, který je momentálně nejlepším kodekem pro vysílání ve vysokém rozlišení (HDTV).

CO POTŘEBUJETE?

Pro příjem je samozřejmě nutný digitální satelitní přijímač a parabola. Zde upozorňuji, že pro příjem většiny českých programů budete potřebovat přijímač s dekodérem. A to je vlastně všechno. Přijímač je samozřejmě nejlepší propojit s televizí přes konektory SCART na vstupu S-video – dosáhnete tak nejlepší kvality obrazu.

JAK NA ČESKÉ PROGRAMY?

Českých nebo česky vysílanych programů naleznete na satelitech spoustu. Jako nekódované můžete přijímat Ůčko, ČT24, 24CZ, Top TV a TV Noe. Ostatní programy jsou součástí placených balíčků. Ty v současné době nabízejí tři operátoři: UPC (služba UPC Direct), Digi TV a CS Link. Výběr služby je samozřejmě na vás.

UPC Direct působí na trhu nejdelší a má nejvíc abonentů. Navíc vysílá z nejnámějšího a u nás nej-



sledovanějšího satelitu Astra 1 na pozici 19,2 stupně východně.

CS link je naopak nejmladším hráčem o vaši přízeň. Vysílá na satelitu Astra 1D/3A na pozici 23,5 stupně východně. Operátor je hlavním distributorem programů České televize a v současné době nabízí i placené programy. Na stejném satelitu najdete i programy Českého rozhlasu.

Digi TV se u nás začal nabízet v průběhu loňského roku. Zajímavý je nízkou cenou předplatného.

Z mého pohledu má však dvě negativa – vysílá ze satelitu Intelsat 10-02 a používá odlišný systém kódování programů.

CO JEŠTĚ K DVB-S DODAT?

Pokud rádi poznáváte jiné kultury, jazyky i kraje, pokud vás neuspokojuje pozemní nabídka, je satelitní příjem pro vás to pravé.

Případné dotazy pošlete poštou i e-mailem na adresu redakce.

Karel Zajíc, foto SES Astra

↑ inzerce

ALTERNATIVNÍ TERAPIE

Léčba běžných a návykových nemocí pomocí energie

Nalezení původu nemoci

Reflexní terapie na ploskách nohou

Odblokování krční páteře

Relaxace

Jana Dyršmíková, Praha 4, Libuš

tel. +420 608 709 932

e-mail: jana.dyrsmidova@atlas.cz

↑ inzerce

CYKOSPORT TARANT



Prodej kol
MONGOOSE, MAXBIKE, MARIN
Prodej termoprádla, oblečení,
helem, rukavic, obuvi, batohů

Servis kol i do 24 hod.

Otevřeno Po-So

www.cyklospor-tarant.wz.cz

Rakovského 3163, Praha 4 – Modřany

Tel.: 605 717 052, 241 760 070

↑ inzerce



**CYKLO EMAP
PÍSNICE**

**AKCE od 1.4. – 30.6.2007
KE KAŽDÉMU NOVĚ
ZAKOUPENÉMU KOLU NAD 10 TIS.
CYKLOCOMPUTER CATEYE
ZDARMA!!!**

Prodej a servis jízdních kol

Písnice – KVRTILCE 317-Praha 4

Tel.261911452 www.emap-praha.cz

Mobil 721414810, e-mail: obchod@emap-praha.cz

Otevřeno Po 12-18, Út, St, Pá 10-18, Čt 10-20, So 9-14



TUCET OTÁZEK O KNIHOVNĚ

Již několik roků funguje malá knihovna určená všem obyvatelům Libuše a Písnice. Avšak za celou dobu, kdy je umístěna na Úřadu městské části Praha-Libuš v budově MŠ K Lukám, si do ní našlo cestu jen velmi málo lidí. Čím to je, se snad dozvíme z odpovědí od pětadesátiletého knihovníka Jindřicha Noska.

Kdy vznikla knihovna?

Když se podívám do zřizovací listiny, tak to bylo v dubnu v roce 2001.

Jakým způsobem byl získán knižní fond a jak je dál rozšiřován?

Základem se stala dnes již neexistující knihovna v Masospolu, který nám své knihy bezplatně převedl. Dále několikrát za rok zajedeme do modřanského knihkupectví a tam nakoupíme některé knižní novinky.

Jak velkou částkou přispívá úřad městské části?

Je to zhruba dvacet tisíc korun. Pravda, není to nějak horentní suma, ale i za ni můžeme koupit některé kvalitní tituly.

Kolik svazků v současné době knihovna čítá?

Kolem pěti tisíc. Když se rozhlédnete kolem sebe, tak moc velkého

prostoru zde nemáme, takže abychom mohli doplňovat, musíme také průběžně vyřazovat.

Jaké žánry nabízíte?

Dá se říci, že všechny. Od dětské literatury přes beletrii, sci-fi, biografické, populárně naučné, literaturu faktu, detektivky i romantické. Myslí si, že si každý vybere.

Kolik čtenářů v současné době máte?

Tak to bude odpověď značně nelehká. Kolem osmdesáti! Na to, že nás tu žije na osm tisíc, tak je to hrozně málo.

Jaká je věková struktura čtenářů?

Většinou sem chodí důchodci. Děti ne, ty nechtou! To víte, v době počítačů a televize se málokomu chce sedět u knihy a číst. Je to celkem zoufalý pocit. I když vzpomínám si, že sem jednu dobu chodila malá Vietnamka. Té jsem vždycky pomáhal s výběrem knížek, aby se snáz naučila náš jazyk.

Neuvažujete o rozšíření otevírací doby pro veřejnost?

Zatím to postačuje. Pro těch pár jedinců, zaplatbůh za ně, nemá smysl rozšiřovat dobu. Zatím necháme úterky od dvou do šesti. Ale kdyby nastal enormní nárůst čtenářů, tak bychom s tou dobou mohli snad něco dělat.

Kdo se může stát čtenářem a jaké jsou výpůjční podmínky?

Kdokoliv. Stačí pouze uvést adresu, aby se mu zavedla čtenářská karta. Na rozdíl od jiných knihoven jsou naše služby absolutně bezplatné. To znamená, že se neplatí ani penále za pozdní vrácení knih. To ovšem neznamená, že je budete mít u sebe rok! Obvykle se půjčují na jeden měsíc.

Když vidím, v jakých poněkud stísněných podmínkách funguje tato knihovna, neuvažovali jste o větších prostorech?

Nevím, jestli tady na Libuši a nebo v Písnici by se nějaké volné našly. Nehledě na to, že když vznikala tato

knihovna, tak ji vlastně svými silami vybudovaly ženské z Klubu Senior. A nechtějte po mně, aby znova šly do takové akce!

Co byste chtěli vylepšit na knihovně?

Chtěl bych změnit způsob akvizice. Abychom knižní fond doplňovali průběžně, a ne jenom tak čtyřikrát do roka. Spoustu zajímavých knih jsem také viděl v antikvariátech. Víte, v dnešní době knihy nejsou právě laciné. A navíc, kam by ty knihy doma člověk dával. K tomu slouží knihovny.

Jaké je vaše největší přání, co se týče knihovny?

Aby sem chodilo co nejvíce lidí. Aby více svého volného času trávili nad knihou, a ne u televize nebo počítačové hry.

Tato skromná knihovna, jež není součástí jednotné knihovní soustavy (tudíž se na ní nevztahují dotace magistrátu a jiné zákonem garantované podpory), si zaslouhuje naši úctu, obdiv a podporu. Podporu v tom, že se staneme jejím návštěvníky a čtenáři.

Martin Zikeš

LIBUŠSKÉ VIRTUÁLNÍ KNIHKUPECTVÍ A KULTURNÍ NABÍDKA PRO SENIORY

Soustředí-li se toto číslo Unáše do jisté míry na seniory, dovolím si nejprve poznámku k samotnému pojmu senior. Nahradil totalitní pojem důchodce. Je v něm beze sporu víc úcty, protože akcentuje nejen fakt, že ten dotýčný je v penzi. Takže nemáme na Libuši nějaký klub důchodců, ale Klub Senior. Nemám sice z jeho programu pocit, že dnešní senior je vrstevník Jiřího Suchého či dokonce Paula McCartneye, ale vím, že zainteresovaní připravují program klubu obětavě a podle svého nejlepšího vědomí a svědomí. A i senior si koneckonců může něco přečíst nebo někam s výhodou zajít...

A tak by seniorovi asi neměla uniknout tato zbrusu nová kniha:

Novák, Jan: Děda.

Praha: Bookman, 2007. 224 s.

ISBN: 80-903455-6-5.

Ve své nové knize popisuje Jan Novák, autor románu Zatím dobrý, za který obdržel cenu Magnesia litera za nejlepší knihu roku 2004, život své rodiny v totalitních režimech 20. století. V krátkých kapitolách Dědy sepsal Novák historii svého rodu. V jeho vyprávění se mísí příběhy, jichž byl autor svědkem jako chlapec, s příběhy, které se v

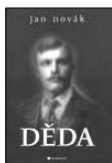

dině tradovaly. Tím, co dělá příběhy vyprávěčových předků zajímavé, jsou především vnější zásahy do jejich poklidných životů. Tato kniha je literárními kritiky označována jako Kniha měsíce února 2007.

A senior si také může se slevou zajít do kina či do divadla a využít přitom třeba tento přehled slev:

■ ■ ■ PALACE CINEMAS NOVÝ SMÍCHOV. (Plzeňská 8, Praha 5, tel. 257 181 212). Cena pro seniory 119,- Kč

■ ■ ■ MULTIKUNO VILLAGE CINEMAS ANDĚL (Radlická 3179/1E, Praha 5, tel. 251 115 111). Cena pro seniory 119,- Kč (sleva 25%)

■ ■ ■ CINEMA CITY NOVODVORSKÁ (Novodvorská 944, Praha 4, tel. 224 437 225) Cena pro seniory 99,- Kč/všední den. 109,- Kč/víkend (sleva 25%)

■ ■ ■ KINO LUCERNA (Vodičkova 36, Praha 1, tel. 224 216 972). Představení pro seniory vždy v pondělí od 14.00 až 56,- Kč.

■ ■ ■ KINO SVĚTOZOR (Vodičkova 41, Praha 1, tel. 224 946 824). Představení pro seniory vždy ve středu od 13.00 až 50,- Kč.

■ ■ ■ MODŘANSKÝ BIOGRAF (U Kina 44, Praha 4, tel. 241 772 832, indukční smyčka pro sluchově postižené). Speciální představení pro

seniory à 55,- Kč – nutno sledovat program.

■ ■ ■ KINO SIGMA (Hlavní 1402, Praha 4, tel. 776 340 591). Představení pro seniory vždy ve čtvrtek od 14.00 až 40,- Kč.

■ ■ ■ DIVADLO NA FIDLOVAČCE

(Křesomyslova 625, Praha 4, tel. 241 404 040). Vstupenky à 150,- Kč na všechna dopolední představení (od 10.00); omezený počet těchto vstupenek i na ostatní představení – nutnost včasné rezervace!

Pěknou zábavu přeje jbx

MŠ LOJOVICKÁ

MALOVÁNÍ NENÍ PRO NIC ZA NIC

Rádi bychom se pochlubily s letošními výtvarnými úspěchy dětí z Lojovické.

Hned v září to byla soutěž Tučňák. Děti vyhrály... Před Vánocemi nás potěšil Vladiček Martin a Tereška Kovářová. Jsou tak šikovné, že mají obrázky v opravdovém nástěnném kalendáři. To byla soutěž vyhlášená starostou MČ Libuš, panem Petrem Mrázem. V zápětí nás velmi překvapil výtvarný úspěch dětí, kterým v konečném účtování patřilo 3. místo z 500 přihlášených. Pořádající firma, vekloobchod hraček, zase děti překvapila novou houpáčkou ještě pod vánočním stromčkem. V lednu děti inspirovala ekovyčázka a návštěva expozice Mořský svět. Najednou bylo kolem nás tolik namalovaných rybiček, že jsme je odeslali do časopisu Rybářství. Vel-

kou radostí bylo jejich zveřejnění v dubnovém čísle. Díky velkorysosti vedení jsme dostali příspěvek na výtvarné potřeby a sladkosti. Děti malují rády, jsou šikovné po rodičích a to společně dokazují i ve výtvarné výstavě, pořádané Mateřskou školou Lojovická: zimní Vánoční stromček a jarní Sluníčko. Za získané korunky ze vstupného je více výtvarného materiálu a i více malování. Proto nás do konce školního roku ještě čeká soutěž na téma Můj čtyřnohý kamarád, o zvířecích kamarádech z útluku a sladké téma Pohádka. Radostí bude jistě i v úterý 3. 4. odpolední velikonoční malování kraslic rodičů a dětí ve školce.

*Ludmila Likavčanová,
učitelka výtvarné třídy*

VÝZNAMNÁ JUBILEA NAŠICH OBČANŮ

V měsíci dubnu 2007 se dožívají významných jubileí (70 let, 75 let, 80 let, 81 let, 83 let, 84 let, 87 let, 88 let, 90 let a 91 let) tyto občane z Písnice a z Libuše:

Stanislav Bareš	Jaroslav Kavka	Jarmila Jeřábková
Věra Ehrenbergerová	Božena Žakovská	Jarmila Melicharová
Jiřina Figurová	Marie Štefková	František Najer
Oldřich Vlasák	Libuše Roubíčková	Jiří Baťa
Jarmila Strnadová	Alena Šebková	Vlasta Boušková
František Hertl	Květoslava Boušová	

Všem oslavencům přejeme hodně zdraví, spokojenosti a životního optimismu.

Městská část Praha-Libuš

Budou-li mít naši občane zájem, i přes opatření zákona o ochraně osobních údajů, jubilea svých blízkých adresně zveřejnit včetně fotografie v našich místních novinách U nás, je nutné se domluvit na humanitním odboru s paní Jaroslavu Kleměšovou – tel. 261 910 145. Vyhovíme vám ale i v opačném případě, když si budete přát, aby vaše jméno nebylo zveřejněno. Děkujeme za pochopení.

V ŽIVOTĚ PŘED VÁMI VŽDY VÍCE CEST

*Poslyšte radu starého člověka,
život ho naučil, býval i do měkka.
Važte si rodičů, mámina náruči,
které vám kdykoliv, bezpečí zaručí.
Kdyby jste hledali od rána do noci,
nikdo jak máma vám, nemůže pomoci.
Život vám nachystá i dosti překážek,
neúspěchů, závidění a taky urážek.
Pečujte o zdraví, braňte svou čest,
v životě před vámi vždy více cest.
Některé budou však lákat i tebe,
poslouchej, dívej se, kam která vede.
Ta která se bude zdát, že je snadná
může být pro tebe nakonec zrádná.
Zkušenost cenu má, ta není zadarmo,
platí se úsilím, nemocí i prací nadarmo.
Při chybném jednání nehledej výmluvu,
vždy si važ zkušených upřímnou domluvu.
Jsí zase u mámy, jistoty nejevětší,
nestyd' se, popláč si, máma tě potěší.*

Zdeněk Smolík, Libuš

Z ARCHÍVU

ZŠ LIBUŠ, ŠKOLNÍ ROK 1939–1940, II. TŘÍDA

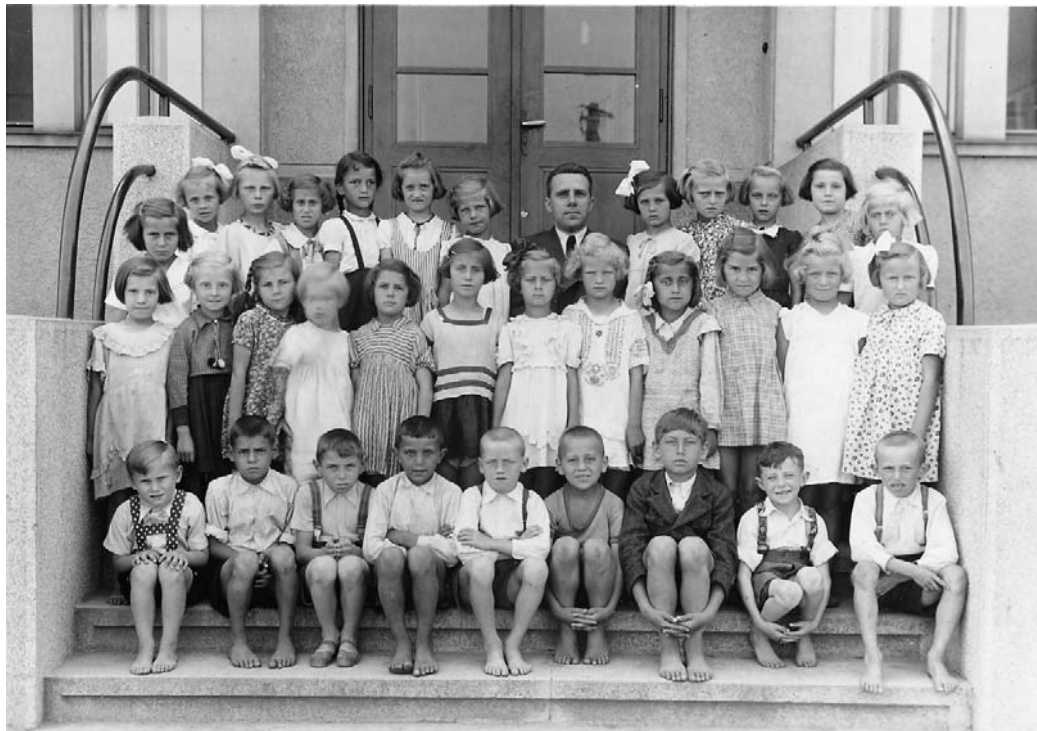

Dole zleva, chlapci: Karel Jakl, Karel Černý, Václav Koudelka, Antonín Vraný, František Černý, Ladislav Rada, Václav Šebor, Ludvík Kouba, Miroslav Srb.

Uprostřed zleva: neznámá, Marie Vořechovská, Květa Kronosová, Marie Petráková, Věra Tvrzová, Irena Kvitková-Procházková, Květa Nykodýmová, Věra Kvapilová, Anna Svobodová-Novotná, Hana Holínská-Vodičková, Hana Vorlická-Pletková, Věra Volkánová-Polanská.

Nahoře zleva: Anna Soukupová-Klápová, Marie Řeháková-Sucharďová, Věra Brůčková, Bláža Klokočnicková-Feltlová, Jindra Peňázová-Hnátková, Marie Lešnerová-Klimentová, Jarka Vaňková, p.uč. Hovorka, Jiřina Michlerová-Kukalová, Růžena Slámová-Kronosová, Věra Topolová, Zdena Bartáková-Dušková, Jana Krausová

Těm, co oslavují krásných 75 let, přejeme hodně štěstí a zdraví!

Na ty, co nejsou již mezi námi, vzpomínáme.

I. Procházková, J. Pavlů, I. Novotná

Foto a jména dodala p. J. Kukalová (Michlerová).

25. 3. 2007 oslavila 75. narozeniny paní **Jiřina Kukalová** – rodačka z Libuše, která žije v Kunraticích. Přejeme jí zdravíčko, lásku a ještě hodně šťastných a krásných let. Na fotografii oslavenkyni bylo asi 35 let.

Tonouš, Iva, Honza a Honzík



Dne 29. 4. 2007 se dožívá naše maminka, babička a prababička paní **Jarmila Melicharová** z Písnice 90 let. Do dalších let jí přejeme vše nejlepší, hlavně zdraví, stálou duševní svěžest a hodně radosti z Miši, Markětky, Anetky a Jakoubka.

Za celou rodinu
dcery s rodinami



DEN ZEMĚ

MILIARDA STROMŮ PRO PLANETU ZEMI

Zdravá Libuš a Písnice se zapojila do celosvětové kampaně Miliarda stromů pro planetu Zemi, kterou vyhlásila Organizace spojených národů. Cílem kampaně je během roku 2007 vysadit na celém světě nejméně miliardu stromů.

V naší MČ budou v rámci akcí ke Dni Země vysázeny stromy v objektech mateřských a základních škol.

PROGRAM KE DNI ZEMĚ

MŠ Ke Kašně a MŠ K Lukám budou dne **18. 4.** pořádat pro děti různé soutěže se zaměřením na odpadový materiál a jeho další využití, s dětmi osázejí školní prostory



květinami a budou uklízet areál školy.

MŠ Mezi Domy celý týden **od 16. do 20. 4.** zaměří

ekologicky. Například uspořádá výtvarnou soutěž na téma Naše Země, různé soutěže a opět úklid kolem školy.

MŠ Lojovická oslaví svátek Země společně s dětmi dne **19. 4.** ekologickými hrami, výstavou dětských prací a úklidem.

ZŠ s rozšířenou výukou jazyků v Písnici vyhlásila výtvarnou ekologickou soutěž, jejíž prezentaci můžete shlédnout od **19. 4.** v prostorách školy. Škola bude pořádat v přírodě různé aktivity a soutěže zaměřené na ochranu přírody, třídění odpadového materiálu a jeho další využití. Všichni se zapojí do

společného úklidu okolí školy.

ZŠ Meteorologická na Libuši uspořádá ekologický svátek dne **20. 4.** V dopoledních hodinách je pro malé děti ve škole připraveno divadelní představení, všechny děti se pak mohou zúčastnit ve vnitřních i venkovních prostorách školy různých soutěží, anket, pestrých aktivit a společného úklidu okolí školy. Pokud bude nashromážděno dost finančních prostředků ze sběru papíru, možná bude mít škola o jedno dítě navíc a to v rámci akce **Adopce dítěte na dálku.**

Magistrát hl. města Prahy se zapojí k aktivitám školy svým programem zaměřeným ke třídění odpadů a jeho svozu.

Jezdecký oddíl v Písnici bude v neděli **22. 4.** uklízet okolí ul. Zatoňská.

Mateřské centrum Kuřátko při-

pravuje pro nejmenší dne **24. 4.** výtvarnou aktivitu: malování Stromu života a ekologicko-sportovní hry.

Ke kampani Den Země se tento rok přihlásili:

MČ Praha-Libuš, MŠ K Lukám, MŠ Mezi Domy, MŠ Ke Kašně, MŠ Lojovická, ZŠ Meteorologická, ZŠ L. Coňka, MČ Kuřátko a jezdecký oddíl TJ Tempo.

Městská část zajistí pro děti drobné předměty a pro ZŠ Meteorologická a jezdecký oddíl velkoobjemový kontejner.

Všechny uvedené akce jsou přístupné široké veřejnosti a uvítáme, když se každý v dubnu zapojí do výzvy „Uklidme si své okolí!“

Iva Hájková,
ÚMČ Praha-Libuš



SDH PÍSNICE JARNÍ ZÁLEŽITOSTI

CO NÁS V DUBNU ČEKÁ A NEMINE?

Dne 28. 4. 2007 bude celopražské cvičení jednotek sborů dobrovolných hasičů, tematicky zaměřené na dálkovou dopravu vody. Cvičení proběhne pomocí přenosných motorových čerpadel PS-12, z Komořan na letiště Točná.

Naše jednotka byla členy JSDH Libuš požádána o pomoc při zabezpečení akce Pálení čarodějnic 2007, která proběhne v bývalém Libušském lomu 30. 4. 2007, kdy bude v 18:00 zapálena hranice. Na

akci bude k vidění současná a historická technika JSDH Písnice.

Tak nám jaro vtrhlo do kraje s nebyvalou agresivitou, alespoň tomu tak bylo v době, když jsem psal tenhle článek... Jaro s sebou přináší spoustu práce, starostí i radostí. Začíná se s úklidem na zahrádkách, a to nejen za domy, ale i jiných zahrádek. Častou příčinou jarních požárů, bývá vypalování staré trávy. Nejen přecenění vlastních schopností, ale i náhody jako silný vítr, nedostatek srážek, dávají vzniknout velkým škodám materiálním a také na zdraví. Skoro všich-

ni vědí o nebezpečí vznikajícím vypalováním travních porostů, ale i o tom, že se jedná o protiprávní jednání, které může být pokutováno dost vysokou částkou.

JAK SPRÁVNĚ PÁLÍ ČARODĚJNICE

Přišla i doba, kdy lidé slaví starý zvyk zvaný „pálení čarodějnic“, který má hlubokou tradici. Vzpomeňte si na smutnou událost z loňského roku, kdy byla vážně popálena holčička v mateřské školce. Od svíčky na ní vzplál oděv. Jen podotýkám, že událost se nestala v naší městské části. Ale i při tomto může dojít ke zbytečným úrazům, v souvislosti s požíváním alkoholu. V loňském roce naše jednotka zasahovala

u dvou požárů v době čarodějnic. Lidé přeceňovali svoje schopnosti a navíc spousta ohňů nebyla ani nahlášena, tak jak by tomu mělo být. Každé větší pálení by měla zodpovědná osoba, starší osmnácti let, nahlásit na odbor životního prostředí Úřadu městské části Praha-Libuš a pokud možno také na místně příslušnou jednotku hasičů. Více informací najdete na stránkách www.sdhpisnice.cz, kde je tomuto věnován celý článek. I letos budeme provádět kontroly nepovoleného pálení, neboť v loňském roce bylo zaznamenáno i několik pokusů o pálení odpadu, pneumatik apod.

Za SDH Písnice Martin Volkán
www.sdhpisnice.cz



MC KUŘÁTKO

Mezi domy 373, Praha 4 – Libuš,
e-mail kuratkomc@seznam.cz

Spojení: bus MHD 113, 171, 197, 198 zastávka U libušské sokolovny
Otevřeno: pondělí až čtvrtek 9.30–12.00

Stálý program: pondělí – rytmika pro nejmenší s Bárou, Jarmilou, Šárkou, středa – herna, anglická konverzace s Ninou (za příplatek 20 Kč), úterý, čtvrtek – výtvarné práce s Katkou, Lenkou, Věrou
Pobytné na dopoledne (není-li uvedeno jinak): jednorázové 20 Kč, předplatné 150 Kč/10 návštěv

Pozor! V pondělí 30. 4. 2007 a v pondělí 7. 5. bude MC Kuřátko zavřeno.

DUBEN 2007

2. 4. pondělí ■■■ Velikonoční koledování – básničky, koledy, tance + překvapení pro děti „hledání vajíček“.

3. 4. úterý ■■■ Hrnkové živé květy – jarní aranžmá z živých květů v květináčích s velikonoční dozdobou. Profesionální aranžérky poradí, jak na to. Cena: vstupné běžné + použitý materiál.

5. 4. čtvrtek ■■■ Malování vajíček voskovou technikou – s Katkou se maminky i děti naučí zdobit vajíčko voskem a barvami. S sebou si přinesete 2–3 vejce, děti si namalují vajíčko papírově.

10. 4. úterý ■■■ Povelikonoční veselí – tancování, malování, modelování.

12. 4. čtvrtek ■■■ Origami III – s Katkou se naučíme další jednoduché papírové skládky.

16. 4. pondělí ■■■ Divadélko – dětem zahrajeme další (ne)známou pohádku.

17. 4. úterý ■■■ Burza dětského oblečení – jednodenní burza, maminky si mohou přinést věci dle svého uvážení (max. 50 ks, vel. 56 – cca 104). Počet mamek nabízejících oblečení je omezen kapacitou prostorů. Doporučujeme proto informovat vedoucí MC osobně nebo e-mailem o své účasti. Vstupné obvyklé.

19. 4. čtvrtek ■■■ Klub dvojčat a vícečat – posezení s harmonikou, tanečky, hry s pedagožkou Janou Peškovou.

23. 4. pondělí ■■■ Narozenní party – přihlaste na oslavu své, v dubnu narozené, děti na

telefonu 728 200 439 (Tomešová), na e-mailu nebo přímo v MC do 18. 4. Přípraveny jsou dárky pro oslavence a tanečky pro všechny.

24. 4. úterý ■■■ Slavíme Den Země – namalujeme si strom života, zasportujeme a zahrajeme hru. Pro děti připraveny drobné dárky. (Při pěkném počasí bude program realizován venku před MC.)

26. 4. čtvrtek ■■■ Découpage – s Katkou si vyzkoušíme ubrouskovou techniku na novém podkladu (kámen, květináč).

Setkání členů a příznivců MC proběhne ve středu 4. 4. 2007 ve 20 hodin v prostorách MC. Těšíme se na setkání právě s vámi!

Za MC Kuřátko Katka Tomešová

KLUB JUNIOR



PŘÍMĚSTSKÝ LETNÍ DĚTSKÝ TÁBOR

aneb DOBRODRUŽSTVÍ S LETOPISY NARNIE

Již třetím rokem připravuje Klub Junior a Humanitární sdružení Protebe nabídku dvou letních dětských táborů plánovaných stejně jako v uplynulých letech – v červenci příměstský tábor zde v Praze pro všechny děti, které neodjíždějí, ale také si chtějí užít legraci s kamarády a zažít nová

dobrodružství, v srpnu mimo-
pražský tábor v Čisté u Rakovníka. K oběma těmto akcím se uskuteč-
ní informační schůzka ve středu
18. dubna od 18 hodin v Klubu
Junior, Mezi Domy 373. Na setkání
s vámi se těší:

Lenka Koudelková, 604 273 968
Zdeňka Kapicová, 777 603 883

LIBHUSH

Již podruhé je tu Libhush alias Libušská hudební show, soutěž hudebních dovedností dětí a mládeže.

Loňský ročník ukázal velké talenty všech účastníků. Zastoupeni byli nejen flétnisté, ale též kytaristé a klavíristé i zpěváci. Přihlásí se také letos ti, kteří muzicírují, i jinde než v Klubu Junior? Půjde opět pouze o sólisty, nebo se přihlásí i dua či celé skupiny? Soutěžít mohou všichni hudební zájemci, kteří si připraví libovolnou píseň či skladbu.

Disciplíny: **A.** flétna^{x)}, **B.** klavír, keyboard, **C.** kytara, **D.** zpěv^{x)}, **E.** skupina hudebních nástrojů/zpěváků



Věkové kategorie: **1.** 0 – 6 let, **2.** 7 – 10 let, **3.** 11 – 15 let, **4.** 15 a více, **5.** věkově smíšené

^{x)} V případě sólového charakteru těchto dvou disciplín je možné účastnit se soutěže za doprovodu dalšího hudebního nástroje.

Přátelské klání se uskuteční v neděli 13. května od 15 hodin v prostorách Klubu Junior (Mezi Domy 373).

Bližší informace:

Ema Máchová, 603 969 678
Lenka Koudelková, 604 273 968

+ inzerce



Rodinná dovolená, team building na JADRANU se zkušeným kapitánem, doprava minibusem nebo individuální
Jiří Květoň, 602 123 248
j.kveton@quick.cz



Vyrobeno s finančním příspěvím MHMP

ŽÍŽALKA ŽOFKA
Příhoda osmá
"Velký kouř"

© EKODOMOV Námět: Tomáš Hodek - Kreslí: Josef Prchal

...a bude zahrádka zase jako klíčka!

Juj, to bude kompůstek!

Než to dohoří, půjdu si dát jedno točený!

POMÓÓOC! HÓÓRÍÍ!!

...Právě jsem ti sešrotovala tvoje nový fáro!

???...Co? Chceš mne zničit?!? Jak se to stalo?

Jedu za tebou a nějaký trouba tady pálí listí! Kouř mi úplně zaclonil cestu!

Při kompostování šetříte nejen přírodu, ale i svoji peněženku!

Novinka
v Optice Tereza

OPTIKA
T E R E Z A

Měření zraku a aplikace
kontaktních čoček
každý den



Ordinační hodiny

Pondělí	9.00–18.00
Úterý	9.00–18.00
Středa	9.00–18.00
Čtvrtek	na objednání
Pátek	na objednání

V březnu a dubnu **preventivní měření zraku zdarma**
i bez následného nákupu.

Optika Tereza, Libušská 1
Praha 4-Libuš
Tel.: 241 470 041

Otevírací doba

Pondělí–Pátek: 9.00–18.00

www.optika-praha.cz

Tiskárna
Praha 4
Ke Březině 86
www.aa.cz/neoset
tel.: 261 910 582



e-mail: k.nehasil@volny.cz

NABÍZÍME NÁSLEDUJÍCÍ SLUŽBY:

- digitální, barevný i černobílý tisk
- kopírování
- skenování
- laminování
- vazbu diplomových prací

TISKNEME:

- letáky
- brožury (lepené, šité)
- plakáty (do A3)
- vizitky
- pozvánky
- samolepky...

**Vše v řádné kvalitě, nízkých cenách
a krátkých termínech!**

Vyzkoušejte si nás!

!Neváhejte přijít i s malou zakázkou!