

LIBUŠ
A PÍSNICE

UNÁŠ

7-8 | 2015

ZAMLUVTE SI HŘIŠTĚ NA LÉTO

FOOD REVOLUTION DAY

ROK 1945 V NAŠICH OBCÍCH

KOMIKSOVÍ HRDINOVÉ V PÍSNICI

ADRESÁŘ MÍSTNÍCH SLUŽEB



1	2
3	4
5	6

- 1| Tradiční Dětský den na fotbalovém hřišti ve staré Písnici.
- 2| Senioři vyrazili do Českého Švýcarska.
- 3| Děti ze základní školy v Písnici si užily školu v přírodě.
- 4| Na hřišti Klokotská proběhl Turnaj čtyř škol.
- 5| Libušsko-písnický jarmark oživil sídliště Písnice.
- 6| Knihy měly zelenou – nejen pro druháky z libušské základní školy.

Foto: Jaroslava Klemešová, Vladimír Kudrna, Jitka Jandová, Kryštof Štafl, Jana Martínková a Soňa Štefanová.

DĚTSKÝ DEN 2015

Tradiční Dětský den pořádala městská část Praha-Libuš ve spolupráci s SDH Písnice, SDH Libuš, Stable Donja z Písnice a s Mateřským centrem Kuřátko. Počasí nás letos napínalo, do poslední chvíle nikdo netušil, jestli se rozprší, nebo ne...

Děti mohly po vyzvednutí soutěžní kartičky plnit úkoly, které jim nachystali dobrovolní hasiči a mateřské centrum. Získávaly body za lovení rybiček, překážkovou dráhu, zručnost s florbalovou holí, malování, házení na cíl, procvičily si hlavičky při Kimově hře, házely na terč a soutěžily v hasičských disciplínách, jako je například stříkání na cíl.

Každý soutěžící si domů odnesl cenu, kterou si mohl vybrat u stolu hraček. Díky sponzorům byla nabídka výher velmi pěkná: náramky, knihy, panenky, bublifuky, létající talíře, hlavolamy, pastelky...

Pro soutěžící byly připraveny zdarma opečené buřtíky a limonáda.

Kdo chtěl, mohl se povozit na koních, zaskákat ve skákacím hraďe, nebo si jen tak zamlsat cukrovou vatu, vařenou kukuřici, ledo-

vou tříšť nebo něco z grilu a místního občerstvení.

Během odpoledne překvapil malé soutěžící klaun s krátkým programem. Děti si s klaunem mohly zatančit, zaspívat a také se naučily poskládat různá zvířátka z nafukovacích balónek.

Doufáme, že bezmála 200 soutěžících a jejich doprovod, všichni, kteří se nezalekli tmavého mraku nad Libuší, si letošní Dětský den užili.

Děkujeme všem sponzorům: DDD servis, s. r. o., Vetnemo, s. r. o., Wertheim, spol. s r. o., Pro Trade, s. r. o., DKNV – stavební, s. r. o., Saparia, a. s.

Těšíme se na viděnou na další akci pro děti, na Drakiádě 3. října tohoto roku.

*Renata Sobišková, odbor správní a školství Úřadu MČ Praha-Libuš
Foto: Jaroslava Kleměšová*



SLOVO STAROSTY



Vážený občané, minulý měsíc jsem vás na tomto místě zval na dvě veřejná projednání. První se týkalo **výstavby na rohu ulic Novodvorská a Zbudovská**, druhé návrhu dopravních opatření pro **bezpečnější pohyb chodců v ulici K Vrtilce**, a především při cestě do školy v Písnici. Děkuji všem občanům, kteří přišli a sdělili své náměty. Ohledně výstavby nového bytového objektu byl investor požádán o úpravu projektu tak, aby byl především navýšen počet parkovacích stání při ulici Zbudovská, neboť v této lokalitě, stejně jako na jiných sídlištích, začíná být míst pro parkování kritický nedostatek. V případě druhého záměru

dopravního opatření v ulici K Vrtilce jsem přivítal, že přišli především místní občané z okolních ulic. I přes zjevnou počáteční pochopitelnou nedůvěru po delší debatě velmi vstřícným způsobem navrhli řešení, kterým bychom mohli dosáhnout bezpečnějšího přístupu našich dětí od zastávky Ke Březiňě. Toto řešení by ve výsledku nemuselo ani zvyšovat dopravní zatížení okolních ulic, zejména ulice Putimská, Hoštická a Ke Březiňě. Čekáme na vyjádření dopravní policie, věřím, že s tímto záměrem vysloví souhlas, a budeme jej moci brzy realizovat. S případnými připomínkami občany seznámím v září. Děkuji paní ředitelce Chýlové za možnost projednání záměru ve školních prostorách, a zejména panu Perknerovi, který předem připravil možná řešení a na místě na základě požadavků na počítači vymodeloval novou situaci, na které se občané shodli.

Před rokem jsme v létě finišovali s rekonstrukcí Mateřské školy Ke Kašně. Těšili jsme se z toho, že do roka budeme mít zrekonstruovanou i stejnojmennou ulici, jejíž povrch patří k těm nejotřesnějším v naší městské části. Ještě před podzimními volbami minulá Rada hlavního města vyhlásila výběrové řízení na zhotovitele, s novým politickým vedením jsem vyjednal finanční prostředky do rozpočtu na

tento rok. Fakticky všechny závažné překážky byly odstraněny a byla předběžná dohoda, že dojde k rekonstrukci během letošního léta, tedy v době, kdy poklesne kvůli letním prázdninám v mateřské škole i provoz v této ulici. Již několik let máme projekt, letos i peníze v rozpočtu hl. m. Prahy. Dne 12. února byly na magistrátu otevřeny obálky s nabídkami firem a od té doby začal neuvěřitelný proces zdržování realizace požadované **rekonstrukce ulice Ke Kašně**. Teprve po deseti (sic!) týdnech od otevření obálek došlo 27. dubna k jejich hodnocení. Následně byla příprava rekonstrukce „zaparkovaná“ na odborech Magistrátu hl. m. Prahy. O měsíc později, dne 28. května, jsem prostřednictvím jednoho z opozičních zastupitelů na zasedání Zastupitelstva hl. m. Prahy interpeloval primátorku, resp. odpovědnou radní, proč materiál už čtrnáct marných dní doslova leží na odboru veřejných zakázek. Bylo mi přislíbeno, že dojde k rychlé nápravě. Stalo se tak ale až 18. června na dalším zasedání Zastupitelstva hl. m. Prahy po mé další intervenci. Materiál byl v úterý 23. června předložen Radě hl. m. Prahy k finálnímu schválení. K mému naprostému zděšení pro jeho schválení chyběl jeden jediný hlas, a proto se s rekonstrukcí toto léto můžeme rozloučit. Zcela nepochopitelné.

Z neoficiálního, ale dobře informovaného zdroje vím, že se proti rekonstrukci postavili radní hl. m. Prahy z té strany, která nám z plakátů před volbami slibovala, jak všechno prostě a jednoduše zařídí. Jsem ze situace zoufalý, protože rada hlavního města neumí za čtyři měsíce určit vítěze, který je podle jednoduchých kritérií znám právě od okamžiku otevření obálek, tedy od února. Budu u nejvyššího vedení Prahy intervenovat i nadále.

Na závěr trochu dobrých zpráv. Jistě jste si všimli, jak nám doslova prokoukla **libušská hasičárna** na Libušské ulici. Budova je nejen zateplena, ale došlo i ke změně tepelného zdroje na úsporné tepelné čerpadlo. **Základní škola s rozšířenou výukou jazyků v Písnici** se dočkala zateplení a nové fasády. Je krásné, že nový kabát oblékla právě v roce 130. výročí od svého založení. Všem, kteří se na obou akcích v uplynulých týdnech podíleli, velice děkuji. Vše proběhlo rychle a i přes drobné komplikace nakonec k velké spokojenosti všech. Ukázkové příklady, že když se chce, tak to jde.

Krásné léto vám všem

Jiří Koubek
starosta Libušské a Písniční



PODĚKOVÁNÍ VŠEM SPORTUČTIVÝM SENIORŮM aneb ZE SENIORŮ JSOU JUNIOŘI



Pravidelné a mírné cvičení přináší jednoznačný prospěch našemu tělu v mnoha směrech – o tom by vám mohli vyprávět senioři navštěvující rehabilitační cvičení v Klubu Junior na sídlišti Písnice.

Každé pondělí a středu před desátou hodinou dopolední můžete zahlédnout tyto báječné seniory, jak se scházejí v hojném počtu, přicházejí s úsměvem a dobrou náladou, odcházejí s pocitem duševní svěžesti a vylepšení fyzické kondice – cvičením se zbavili bolestí všeho druhu. Díky cvičení si protáhli důkladně celé tělo a osvojili si dobrou techniku dýchání, což je mimo jiné velmi podceňované cvičení bojující nejen proti stresu a únavě, navíc nám udržuje zdravé plíce, což vede k vyšší tělesné odolnosti a ke snížení únavy. Únava je také jedním z příznaků,

že člověk není ve formě, začne se tedy vyhýbat fyzické aktivitě z důvodu, že se cítí brzy unavený. Je tedy potřeba rozbít tento bludný kruh, stačí jen navštívit Klub Junior a přijít na naše cvičení – vítáme všechny seniory bez rozdílu věku a kondice.

Poděkování rovněž patří skupině vědeckých seniorů, navštěvujících pravidelné přednášky o lidském těle, jeho fyziologii, ale také o některých nemocech i s návodem, jak se jim pokusit předcházet. Oceňuji touhu seniorů po vzdělávání v této zajímavé vědní disciplíně, která se týká každého z nás. Senioři

mají za sebou rok přednášek, získali podrobné znalosti o kostech, svalech a kloubech, včetně poruch svalové soustavy a její nerovnováhy. Vědí, k čemu nám slouží bránice a pánevní dno, podrobně jsme probrali srdečně cévní systém, ale i vylučovací či nervový systém, nezapomněli jsme ani na zásady první pomoci a správné výživy nejen v seniorském věku. Všem patří mé vřelé poděkování. Jsem opravdu velmi ráda, že jsem dostala příležitost cvičit s velmi příjemnými lidmi, kteří jsou pro mne inspirací, jsou plni života a já jim všem přeji věčně mládí; stáří budeme čelit společně. Připojuji i přání krásné prožitého léta, nových zážitků z cestování a klidného odpočinku na chalupách.

Po prázdninách se na vás i na nově příchozí velmi těším.

Bc. Eliška Froňková, tel.: 776 018 191

Vážený senioři, dovolte popřát vám všem letní měsíce plné radosti a relaxace. Těším se na shledanou při podzimních pokračujících kurzech rehabilitačního cvičení, cvičení na balančních míčích, trénování paměti, chůze nordic walking a PC výuky, k nimž **podrobnější informace naleznete v zájímavém čísle časopisu U nás.**

Ing. Lenka Koudelková,
zástupkyně starosty
pro oblast sociální, vzdělávání,
školství a tělovýchovy

LIBUŠSKO-PÍSNICKÝ JARMARK

Městská část Praha-Libuš pořádala 13. června 2015 tradiční kulturní a společenskou akci Libušsko-písnický jarmark.

Jarmark se konal na prostranství spol. ČEZ, a. s., v písnickém sídlišti od 14 do 18 hodin. Program zahájila zástupkyně starosty paní Ing. Lenka Koudelková.

I když nám počasí opět moc nepřálo, střídal se na dvou pódiích: hudební skupina Pohoda a vystoupení Mažorettek Star Praha, mažoretky ZUŠ Harmony Dolní Břežany, taneční skupina z KC 12 Rebelky, děti ze Sokola Libuš, dále ukázky renesančních tanců, vystoupení dětí z Body Pointu – fitness centra a na závěr Lví tanec z Vietnamu.

Celou akci zakončilo malé disco pro děti, které si mohly zatančit na pódiu. Jako poděkování si odnesli všichni vystupující malou odměnu od městské části a sponzorů.

Během akce probíhalo mnoho doprovodných programů: například skákací hrad, skákadlo s míčky pro nejmenší, jízda zručností, skluzavka pro malé, dětský koutek, mi-

nigolfová dráha, horolezecká stěna a soutěže pro děti i dospělé.

Ve stáncích bylo možno zakoupit květiny, korálky, šperky, paličkované výrobky, háčkované výrobky, keramiku, výrobky z přírodních materiálů, košíky, levandulové panenky a další.

Mateřské centrum Kuřátko připravilo program pro menší děti. V dalším stánku proběhl loutkařský workshop, kde si děti mohly vyzkoušet vodění loutek.

Občerstvení zajišťovala Restaurace Modrá ryba, Staročeské trdlo, asijská kuchyně a občerstvení ve stylu „fresh“.

Velký dík patří sponzorům:

ČEZ, a. s., DDD servis, s. r. o., DKNV stavební, s. r. o., Saparia, a. s., Wertheim, spol. s r. o., Pro Trade, s. r. o., Vetnemo, s. r. o.

*Eva Cochová, odbor správní a školství ÚMČ Praha-Libuš
Foto: Jaroslava Klemešová a Jana Martínková*



FOOD REVOLUTION DAY aneb SALÁTOVÁNÍ

Food Revolution Day je kampaň, kterou organizuje Jamie Oliver Food Foundation a The Good Foundation. Smyslem je inspirace ke změnám ve stravování a podpora kvalitních a regionálních potravin. V současnosti se dne účastní 74 zemí z celého světa a více než 900 ambasadorů, kteří rozšiřují povědomí o této věci.

Mluvit o jídle s dětmi je důležité již od jejich časného věku: učit je vařit, nechávat je ochutnávat a objevovat, co je dobré. Jednou z organizací zapojených do Food Revolution Day je i Chefparade, která právě pro děti vybrané z různých škol připravila akci na toto téma. Do dalších vybraných tříd potom posílá bedýnky s ovocem a zeleninou na přípravu smoothies, svačin a salátů a také kuchařské knihy.

Nás v Mateřské škole K Lukám o akci informovala paní Plánková, která v organizaci Chefparade pracuje a jejíž děti naší školku navštívily. Do akce jsme se přihlásili, získali jsme materiály, které jsme vytiskli a připravili pro děti.

Food Revolution Day připadl na pátek 15. května. Den předem nám byla doručena zásilka: bedýnka ovoce, zeleniny, kniha receptů, časopisy. Paní kuchařka připravila pro tento den zdravý oběd, těstoviny s tuňákem, a děti si samy připravovaly zeleninový salát s di-

pem. Krájely, trhaly, dokonce stříhaly různé druhy zeleniny, míchaly dip z jogurtu a dalších přísad. Ochutnávaly rozličné ovoce. Na pracovních listech určovaly, z čeho jaká surovina pochází, hledaly suroviny v obchodě (řešily labyrinty), prohlížely si potravinovou duhu, třídily potraviny do potravinové pyramidy. Velkou potravinovou pyramidu si děti ve třídě Měsíček vytvořily na koberci a třídily potraviny z dětského obchůdku. Při všech činnostech jsme si užili prima zábavu a mnohému jsme se naučili. Náš salát jsme dávali ochutnat i maminkám. Moc jim chutnal.

Další suroviny na nás čekaly v ledničce a v pondělí ráno jsme si připravili další salát podle dodané kuchařky J. Olivera.

Co si děti samy připraví, to si rády sní. Vaření je baví.

Těšíme se na další akci.

Marta Hrubá, MŠ K Lukám

Foto: archiv MŠ K Lukám

FOOD REVOLUTION – SKUTEČNÉ JÍDLO

Food Revolution je celosvětové hnutí lidí, kteří milují jídlo a sdílením svých zkušeností, dovedností a znalostí s ostatními se ve svém okolí snaží vrátit kvalitní, lokální..., prostě skutečné jídlo do každodenního života.

Cílem Food Revolution týmu je spojovat lidi s podobným zájmem a společně podněcovat své okolí k návratu skutečného jídla do rodin, škol, restaurací...

Přijďte se k nám! Jídlo je základní součást lidského života, tak proč mu nevěnovat trochu pozornosti a ještě si to pořádně neužít?

Zdroj: www.facebook.com/FoodRevCzechRep, upraveno (red)



PÁLÍ NÁS PALMOVÝ OLEJ, UŽ PODRUHÉ



Během čtvrtého červnového podvečera se v zasedací místnosti městské části Praha-Libuš konal v rámci Evropského týdne udržitelného rozvoje seminář na téma: „Pálí nás palmový olej aneb Jak je jídlo propojeno s udržitelným rozvojem?“

Přednášející a odborníci na palmový olej nejprve navodili téma prostřednictvím francouzského dokumentárního filmu, ve kterém byly představeny různé aspekty pěstování, konzumace a využití palmového oleje. Následovala debata s hosty, s režisérem Michalem Gálíkem ze sdružení Lestari a Christine Moritzovou ze společnosti Glopolis. Diskuze se vedla k otázkám osobní zkušenosti z indonéských ostrovů, k životu místních lidí, statistickým údajům

o palmovém oleji, škodlivosti palmového oleje na lidský organismus, výskytu palmového oleje v potravinách, chemickém průmyslu, dopravě. A třeba také k porovnání palmového, řepkového, slunečnicového a dalších olejů. Šokující byly informace o neudržitelnosti plantáží s palmovou olejnou a důsledcích jejího pěstování na půdu, vodu v okolí a zdraví ostrovních obyvatel.

Hosté na závěr poradili zájemcům, kde je možné nalézt seznam

výrobků obsahujících palmový olej a těch, které jsou bez něj. Například na stránkách Koalice proti palmovému oleji www.stoppalmovemuoleji.cz je k nalezení i seznam názvů, kterými se tento olej označuje ve složení jednotlivých výrobků. Další informace jsou také na stránkách Glopolis, o. p. s., <http://glopolis.org/cs/palmovy-olej/>, nebo Lestari, o. s., www.lestari.cz.

Ze všech pohledů to byl zajímavý seminář se spoustou racionálních informací i osobních prožitků.

*Jana Martínková,
koordinátorka projektu
Zdravá Libuš a Písnice a MA21
Foto: Jana Martínková*

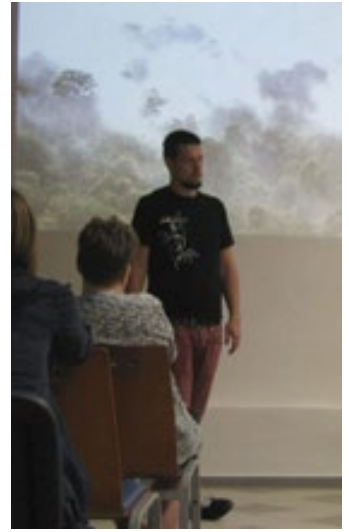

LAČE ČHAVE NIT ŽIVOTA V ROZHLEDNĚ

Nízkoprahový klub Rozhledna se zabývá poskytováním sociálních služeb dětem a mládeži ve věku od 6 do 15 let v Praze-Libuši a na Praze 12 a sídlí v budově ZŠ Smolkova. Co se v Rozhledně děje?

Dne 18. května jsme v našem zařízení přivítali lektorku Michaelu Štefanovou z Textilní dílny Nit života. Dílna je projektem organizace Lače Čhave, který za finanční podpory Nadačního Fondu Albert probíhal v Dětském domově v Dolních Počernicích na Praze 14 od září 2014 do konce května 2015. Do cílů a poslání dílny patří nejen rozvoj zručnosti a kreativity dětí, ale i recyklace a ekologická a ekonomická úspora, těsně propojená s finanční gramotností. Během tvořivého odpoledne v klubu se děti věnovaly výrobě kar-

nevalových masek. Stačí tak málo – jen list papíru pro šablonu, pestrobarevná látka, šňůrky na vázání a kouzelný přístroj – tavicí pistole, s níž si mohli všichni přítomní zkusit pracovat pod dohledem naší šikovné lektorky.

Další zajímavou aktivitou se stalo multikulturní odpoledne, které probíhalo v neděli 24. května. Rozhlednu oslovily účastnice projektu

ACCESS: aktivní občanství a zvýšení politické participace migrantské mládeže, který probíhá pod záštitou organizace IOM (International Organization for Migration), s tím, že by chtěly pro naše klienty uspořádat víkendové setkání. Tři usměvavé slečny z Ruska a Chorvatska, Káťa, Maja a Viktorie, nám věnovaly svoje odpoledne a připravily skvělý program. Vytvářeli jsme společnou mandalu, kde každý mohl vyjádřit svůj postoj a zkušenost s migrací prostřednictvím barev a vzorů. Po-

tom jsme měli možnost popovídat si u čaje se sladkostmi a vyprávět si navzájem svoje příběhy a příběhy své rodiny. Dozvěděli jsme se například, jak se stěhuje z Ukrajiny do Čech, jak se řekne srbsky „potřebuji peníze“ anebo co znamená být dítětem dvou kultur. Na konci byli účastníci odměněni drobnými dárky za aktivní zapojení se do programu.

*Za tým Rozhledny Anna Shalygina,
pracovnice v sociálních službách
Foto: Anna Shalygina*



FOTBALISTÉ ZE ČTYŘ ŠKOL SE UTKALI NA HŘIŠTI KLOKOTSKÁ

Na středeční dopoledne 10. června městská část Praha-Libuš vyhlásila fotbalový Turnaj čtyř škol. Všechny týmy se sešly na libušském hřišti Klokotská.

Turnaj se konal již potřetí, začali jsme při příležitosti otevření hřiště Klokotská v roce 2013. Každý rok zveme čtyři základní školy: Meteorologickou, Smolkovu, z Písnice a z Kunratic. ZŠ Smolkova se tentokrát z účasti omluvila, a tak ji zastoupila ZŠ Jílovská.

Na hřiště týmy dorazily v plných sestavách a začaly hrát podle základního rozpisu: každý s každým. Z těchto utkání vzešli dva finalisté – ZŠ Jílovská a ZŠ Kunratic. Ví-

tězem turnaje se s přesvědčivým skóre 30:2 stal tým ze Základní školy Jílovská. Druhé místo vybojovali hráči z Kunratic a třetí skončil tým základní školy Meteorologická. Přestože sestava z písnické školy skončila čtvrtá, zasloužila si ocenění, mimo jiné za jedinou divčič hráčku – brankářku týmu.

Pro vítěze byly připraveny poháry a diplomy. Nezapomnělo se ani na zdravou svačinu a dostatek tektin. Sportovní část turnaje měl

na starosti a soudcoval Tomáš Moravec z FSC Libuš.

Děkuji všem letošním účastníkům a organizátorům a přeji krásné léto.

*Jana Martínková,
koordinátorka projektu
Zdravá Libuš a Písnice a MA21*

*Zajímavé okamžiky letošního
Turnaje čtyř škol zachytil
ve fotoreportáži Kryštof Štafl.*

HŘIŠTĚ KLOKOTSKÁ MŮŽE BÝT I VAŠE!

Místem konání Turnaje čtyř škol bylo hřiště Klokotská, které je přístupné veřejnosti. Patří městské části Praha-Libuš a nachází se v ulici Mílová. Hřiště je uzpůsobené pro různé míčové sporty, vybavené zázemím a půjčovnou základního sportovního vybavení. **Zahrát si na něm může každý, kdo si rezervuje termín na webových stránkách www.praha-libus.cz.** Více informací naleznete v tomto čísle časopisu, v pozvánce Zmluvte si hřiště na léto na str. 35.



MALÍ CYKLISTÉ ZÁVODILI V MODŘANSKÉ ROKLI

Mladí členové Žákovského zastupitelstva Praha-Libuš uspořádali jako každý rok v rámci kampaně Dny bez úrazů cyklisticko-bezpečnostní akci v Modřanské rokli. Cyklojízdy 2015 se účastnili žáci ze Základní školy Meteorologická a žáci z nedaleké English International School.

Místem konání je vždy hřiště Skalská, kde jsou připravena stanoviště s různými druhy soutěží a také jízda zručnosti. V Modřanské rokli pak probíhá samotný závod na kolech. Trať je náročná hlavně svou druhou částí, kde závodníky prověří táhlý kopec z Modřanské rokli až do ulice Brunelova. I když se zdají ostatní úseky relativně bezproblémové, najdou se místa, kde je nutno zvýšit pozornost a zajistit dohled. Třeba při průjezdu závodníků

ulicí Nad Šejdrem nebo při prudkém sjezdu od fitness prvků na sídlišti Písnice do rokli. I letos tato místa zaskočila nejednoho závodníka.

Počásí letos 23. května, v den konání Cyklojízdy, nebylo příznivé, proto se všechna stanoviště ze Skalské přesunula do tělocvičny základní školy. Také útvary prevence Městské policie Praha zde postavil překážkovou dráhu, na které si žáci mohli ověřit své cyklistické dovednosti. Samotný závod v rokli se ovšem

uskutečnil i za neustávajícího deště, a tak se více než stovka cyklistů snažila dosáhnout co nejlepšího času na trati dlouhé 2,5 km. Chvilími to byl opravdu nesnadný souboj.

Cyklojízda, pořádaná již posedmě, se stala oblíbenou akcí, o čemž svědčí i letošní hojná účast dětí z anglické školy. Ty vzaly závod opravdu vážně a poctivě se na něj připravovaly. A příprava se vyplatila, protože mezi vítězi v jednotlivých kategoriích se neztratili a měli oceněné několikrát na stupních vítězů.

Cyklojízdu organizují členové Žákovského zastupitelstva, zajišťují sponzory, odměny i spolupráci s Městskou policií Praha a cyk-

listickým oddílem. Vyzkouší si jak přípravu, tak i realizaci takovéto akce, učí se pracovat v týmu, rozdělit si úkoly a vzít za ně zodpovědnost. Všechny získané zkušenosti se jim budou hodit.

Děkujeme sponzorům Cyklojízdy, prodejce kol Cykloemap z Písnice, Městské policii Praha, Úřadu městské části Praha-Libuš a drobným sponzorům. Akce byla součástí kampaně Dny bez úrazů.

*Jana Martínková, koordinátorka projektu Zdravé město a místní Agenda 21, ÚMČ Praha-Libuš
Foto: Jana Martínková a Kryštof Štafl*



KLUB JUNIOR BAIONŠÓMJÓ

Středoevropská premiéra unikátního cvičení baionšómjó, tedy harmonického chorálu či chcete-li souznění, se uskutečnila v neděli 7. června v Klubu Junior.

Techniku baionšómjó původně vyvinutou tibetskými mnichy mělo několik českých průkopníků možnost studovat v Itálii na stáži významného japonského učitele aikidó pana Hiroši Tady a následně ji nyní zprostředkovat právě zde v Libuši i dalším zájemcům z celé České republiky.

Jedná se o koordinované znělé vydávání hlásek „u“, „o“, „a“, „e“, „i“. Vzniklé vibrace pak postupují vnějším i vnitřním tělem a umožní mj. pročistit a zlepšit jeho funkci. V tomto ohledu jde o cvičení vhodně doplňující pravidelná očistná cvičení (misogi), pořádaná

klubem aikidó Libuš vždy na začátku každého měsíce. Aktuální cvičení viz web, popř. facebook.

借音巧明

Tentokrát se cvičení zúčastnila dvacítka nadšenců z celé Prahy (zastoupeny byly mj. Petřiny, Zahradní město, Pankrác nebo Hostivař) a také přilehlého okolí (Zbraslav, Hořovice či Říčany). Rekordman dokonce vážil kvůli této výtečné aktivitě cestu až z místa vzdáleného zhruba sto kilometrů!

Podle následných příznivých, ba dokonce nadšených reakcí můžeme soudit, že se cvičení zdařilo.

*Michal Hájek, Ph.D.
Klub Junior, Na Okruhu 395/1,
142 00 Praha 4, www.klubjunior.cz
Kontakt: Ing. Koudelková,
602 273 968, kjunior@centrum.cz*



VOLEJBAL NA LIBUŠI

Na kurtech u libušské sokolovny se ve čtvrtek 28. května hrála současně dvě mistrovská utkání ve volejbale. To se nestalo už pěknou řadu let.

V tomto utkání muži Sokola Libuš porazili tým Košire A a ženy podlehly týmu Michle. Přijďte někdy povzbudit libušské týmy.

Honza Popelka, foto autor





ZŠ METEOROLOGICKÁ

CYKLOJÍZDA

Při tradiční Cyklojízdě, letos 20. května, naši třídu 1.B reprezentovalo 12 žáčků. Byl to náš první závod. Všem děkuji za účast!

Naše ohlasy:

Eliška: Ráno nám dva páni zkontrolovali kola a helmy. Po kontrole nám páni policajti dali test o bezpečnosti chování na silnici. Před závodem jsme si projeli dráhu šikovnosti u tělocvičny. Nakonec jsme jeli závod, který začínal na hřišti ve Skalské ulici. Potom jsme pokračovali do rokle a zpátky do kopce ke škole. Všichni žáci dostali medaile a odměny. Moc se mi to líbilo!

Áňa P.: Bylo to hrozně dobrý, až na ten kopec, který byl hustej. Musela jsem kolo tlačit.

Adámek: Mně se to strašně líbilo, ale čekal jsem lepší odměny.

Davídek H.: Mně se to docela líbilo, ale čekal jsem, že budou kratší přednášky a delší závod. Jsem velice nespokojený se svačinou. Co si máma myslí, že mně stačí jenom rohlík s medem?

Matyáš: Štvaly mně kopce – hrůza!!!

Připravila Jindra Němečková,
třídní učitelka 1.B
Foto: Jana Martínková



ŠKOLA V PŘÍRODĚ MÝMA OČIMA

Ukázky originálních prací dětí 3. A, zaslanych jako elektronický úkol:
■ Na škole v přírodě jsme tentokrát byli poblíže Kořenova ve vesnici Rejdice. Byli jsme ubytováni v penzionu U Pašeráka. Pan kuchař nám strašně dobře vařil a nebyly skoro žádné zbytky. Pan kuchař měl bílého pejska, který mohl skoro všude běhat, a mohli jsme si ho pohladit. Venku byly dvě trampolíny, na kterých většinou skákaly jenom holky, ale kluci si také moc rádi zaskákali. Ale fotbal si nemohli nechat ujit hlavně kluci. Vzali si míč a hřiště na

fotbal se rázem zaplnilo. Jela s námi poprvé zdravotnice Katka, maminka dvou dětí. Děti se jmenovaly Matěj a Klára. Matěj za chvíli dostal přezdívku Minimates. Minimates byl nejmenší ze tří Matějů. Také tam byl Matěj Sybr, kterému jsme říkali Maximates. Byl to náš vychovatel. Matěj pro nás připravil olympiádu v plížení, slalomu, skoku do dálky, přetahované, vrhu kamenem do dálky, házení šiškou na cíl a v běhu terénem. Ušli jsme dohromady 50 km, z toho byl nejdelší výlet 11,5 km. Prostě super škola v přírodě.

Tomáš Řezanka

■ Nejvíc se mi na škole v přírodě líbilo, jak nám pan vychovatel Matěj vyprávěl o pašerákovi, který se jmenoval Jan Podskalský. Měl kamaráda Antonína a svoji milou Janu. Ta měla otce, který nechtěl, aby se měli rádi. Jednou, když nesl poklad pro svou milou, zasnivila na něho světla. Vě-

děl, že ho chytili policajti. Běžel, co mu síly stačily, a v rychlosti zakopal poklad. Každý večer jsme dostali šifru a vyluštili 1 pravidlo pašeráka. Na konci týdne jsme jich věděli všech 5. V pátek jsme měli noční bojovku a dozvěděli jsme se, kdo zradil Jana Podskalského. Museli jsme obtisknout palec na smlouvu, že to nikomu neřekneme. Po bojovce nás v hotelu čekal poklad. Bylo to skvělé!

Bára Tachečí

■ Bylo to super! Každý den jsme šli na výlet nebo procházku. Ale nevyhnuli jsme se učení, každý den: český jazyk, matematika, někdy zdravotvěda, hudebka nebo člověk ve světě. Náš nejdelší výlet měřil 11,5 km. Večer byly vždy kvízy, občas černé historky nebo čtení. Jídla byla vždy dobrá, na rozloučenou jsme dostali dokonce pohár. Nesměla chybět ani bojovka a olympiáda. Noční hra byla moc hezká (i když

jsem ušla jen dvě svíčky). Téma bylo: příběh o pašerákovi Janu Podskalském. Byl to strašidelný a napínavý příběh. Přesto byl nejlepší, který jsem slyšela. Moc se mi ale nelíbila černá postava. Nejdřív jsem se bála, ale pak mě to přešlo.

Sabinka Štěpánková

■ Počasí bylo někdy nic moc, ale taky zase někdy svítilo krásně slunce. První den nás překvapil sníh. Odpoledne jsme šli na výlet ušli 10 km. Večer byla bouřka, blesky, hromy. Druhý den byla zima, ušli jsme jen 2 km. No prostě mini výlet, ale viděli jsme chlupaté krávy. Měli jsme kruhový trénink. Třetí den jsme byli na výletě ve sklárně. Koukali jsme na vyfukování skla, bylo to moc zajímavé. Čtvrtý den byly čarodějnice, opékali jsme buřty a „maršmelouny“. Byli jsme trošku unavení, protože jsme přes den ušli 12 km. Pátý den jsme byli venku a večer to bylo nejlepší, protože jsme se klouzali v bahně. Bylo to fakt boží! V noci jsme měli bojovku, šli jsme po svíčkách, a když jsme se vrátili zpátky na pokoj, byl tam poklad pašeráka. Šestý den jsme byli na výletě na věži Štěpánka a nakupovali jsme. Po obědě jsme stavěli domečky pro skřítky. Potom jsme měli olympiádu. Škola v přírodě byla super!

Terka Hálová

■ Na místě se mi moc líbila hezká příroda a náš penzion U Pašeráka. Vše bylo na jedničku: paní učitelka, Matěj i Katka. Škola v přírodě se mi moc líbila, nikdy na ni nezapomenu. Paní učitelko, moc děkujeme.
Eliška Doleželová

Upraveno (red)

Ze školy v přírodě v Rejdicích v Jizerských horách.

Foto: Hedvika Mašková



ŽÁKOVSKÉ ZASTUPITELSTVO V LITOMĚŘICÍCH

Někteří členové Žákovského zástupitelstva se 15. května zúčastnili konference v Litoměřicích, kde se sešli zástupci zástupitelstev a mládeže. Úvodem jsme zhodnotili práci a efektivitu těchto zástupitelstev. Byly zde různé přednášky o dalších chystaných akcích mladých, skupinové práce ve dvojicích, poté následoval oběd. Na závěr se uskutečnil workshop zaměřený na procvičení komunikačních dovedností a zhodnocení akce. Doufáme, že příští rok se do Litoměřic znovu podíváme.

Vojta Voplakal,

Cem M. Bayraktar, 8. A



ZŠ PÍSNICE

ŠKOLNÍ ROK 2014/2015 – CO NÁM DAL A VZAL

Konec června, závěr klasifikace, blížící se prázdniny, vedro střídá bouřky a třinácti stupňové „mrazy“. Vyučovací hodiny se pomalu, zato však jistě začínají podobat spíše komedii se zvířecí tematikou. Decibely v době přestávek již nestačí na stupnici běžně dostupných měřících přístrojů (při poslední kontrole prasklo příslušníkovi městské policie na tomto zařízení sklíčko!). Rychlost pohybujících se dětí se začíná vymykat kontrole a mnohdy je proto ani nelze zaznamenat pouhým lidským okem. Do toho občas spěšně proběhne učitel s vytřeštěným pohledem, věstícím brzké nervové zhroucení. V ruce obvykle třímá stoh lejtster, z kterého mu čas od času nějaký papír vypadne. Toho si však dotyčný většinou nevšimne, a tak stráví zbylé dvě hodiny jeho hysterickým dohledáváním. Všichni se již těší na zasloužené volno.

Tak vypadá konec školního roku, který byl jako obvykle prospěkovaný akcemi všeho druhu. Opět nás navštívila skupinka zahraničních studentů v rámci týdenního projektu Edison, společně jsme oslavili Vánoce školní besídkou a účastí na rozsvěcení písnického vánočního stromu. Na jaře jsme oslavili příchod jara a jeli na školu v přírodě. Ve škole také proběhla rekonstrukce – zateplení celé budovy, převlečení školy do nového kabátu a výměna všech vchodových dveří. Bohužel jsme tak přišli o naše krásné historické vstupní dveře s kulatými okny, které byly z tepelného hlediska nevyhovující. Jsou však pečlivě schované po případ, kdyby se je v budoucnu podařilo upravit tak, aby dané požadavky naplňovaly. Velikým úspěchem je příslib prázdninového bouřání tzv. „pastoušky“ na sousedním pozemku, na jejímž místě by měla vzniknout školní tělocvična.

Žáci i učitelé se v průběhu roku zúčastňovali nejrůznějších vzdělávacích akcí, školení a seminářů. Všichni bychom tak měli být zase o něco chytřejší, vzdělanější, kultivovanější a o něco blíže světlejším zítřkům.

Veronika Frydlová
Foto: Blanka Chýlová

NASTAL ČAS LOUČENÍ...

Poslední zvonění v naší škole dá všem na vědomí, že začínají letní prázdniny a že odcházejí po pěti letech naši páťáci. Za tu dobu vznikla ve třídě mezi některými pevná přá-



Písnická škola v teplejším kabátě.

telství, která snad vydrží i nadále. Naši milí absolventi, přejeme vám, abyste si na nové škole našli také tak dobré kamarády. Abyste zúročili všechny vědomosti, které si od nás odnášíte, aby se vám i jinak dařilo a byli jste úspěšní. Budeme vám držet palce, vzpomínat a doufat, že se někdy na nás přijdete podívat, abychom mohli společně zavzpomínat na léta minulá. Hodně zdaru všem!

Učitelský sbor

Chodím do 5. třídy ZŠ L. Coňka, a to znamená, že budu přestupovat na jinou školu. Bude se mně stýskat po spolužácích, ale doufám, že se tady budeme dále scházet. Hodně se mně bude stýskat po p. učitelkách. Hlavně mi bude chybět paní učitelka Věra Brigantová, která mě nejvíce naučila. Je to moje třídní a já vím, že je milá, ale zároveň i přísná, a to je dobře. Nesmím zapomenout na paní ředitelku Blanku Chýlovou a na paní zástupkyni Janu Daňhelkovou, které zde vymýšlejí různé akce, např. Oslavy jara, jarmark, Edison, orientační běh a spoustu dalších. Určitě se na některé z nich ráda přijdu podívat.

Katka Radová

Pět let uplynulo jako voda a ani se nechce věřit, že už končí poslední rok našeho studia. Tuto školu jsem si vybrala nejen pro jazykové možnosti, které nabízí, ale i pro její rodinnou a příjemnou atmosféru. V 1. až 3. třídě byla naší třídní paní učitelka Kadidlová. Ve 4. a 5. třídě pak paní učitelka Brigantová, se kterou jsme jezdili na krásné výlety. Díky ní jsme rovněž byli dobře připraveni na zkoušky z českého jazyka na gymnázia a jazykové školy. Ráda budu vzpomínat na roky prožité v této škole a doufám, že s kamarády, které jsem si zde našla, budu i nadále v kontaktu.

Klaudia Rohn

Na této škole jsme prožili pět krásných let. Už je konec školního roku a mně dochází, jak moc se mně bude stýskat. Po naší paní učitelce třídní V. Brigantové, která mě poslední dva roky učila, po paní ředitelce i zástupkyni a ostatních p. učitelkách, ale hlavně po mé třídě a všech kamarádech, které tu mám. Byla tu spousta akcí, na které jsem se vždycky těšila, a doufám, že na škole, kam jdu, to bude podobné. Připravili jsme si program na poslední zvonění. Už se na něj moc těším a doufám, že se nám to povede a neodejdeme s ostudou. Tato škola mně přirostla k srdci, že se mi ani nechce odejít. Bylo to tu krásné!

Kačka Macková

Od 1. do 5. třídy jsem chodila do školy v Písnici. V 1. třídě jsem měla dost problémů, protože jsem hyperaktivní a nemohla jsem si zvyknout sedět v klidu v lavici a poslouchat celou hodinu paní učitelku. Celých pět let mám asistentku pedagoga, která mně pomáhá s učením i s úkoly. Ve 4. a také v 5. třídě máme jako třídní učitelku p. V. Brigantovou, po které se mi bude nejvíce stýskat. Byla spravedlivá a hodná, i když mně občas napsala poznámku za vyrušování v hodinách. Myslím, že celá naše třída ji má moc ráda. Ze všech předmětů jsem měla nejraději Tv a Vv. Baví mě kreslit od malička. Mám i pár kamarádů, se kterými se sejdeme v nové škole Meteorologická, kam nastoupím po prázdninách do 6. třídy. Na školu v Písnici budu vzpomínat ráda i přesto, že moje začátky nebyly zrovna nejlepší.

Anežka Janoušková

Zážitky, vzpomínky, kamarádky, všechno, co jsem za těch pět let ve škole prožila, si budu navždy pamatovat. Jak jsme na hrábích



Loučí se 5. třída.

pletli šály, spali ve škole, hráli různé hry, na kino a spoustu popcornu i na vánoční dárky. Každý rok jsme se na konci školního roku rozešli a znovu se zase sešli. Vzpomínky zůstanou na paní učitelce, na dobré i ty zlé situace, které jsem prožila. Na krušné chvílky u tabule a fronty na oběd. Nejvíce se mně bude stýskat po mých kamarádech a p. učitelkách.

Johanka Hůrková

Foto: Marie Štaflová

ŠKOLA V PŘÍRODĚ V HRACHOVĚ

Do střediska CK Star Line na Sedlčansku jsme jeli plni očekávání. Lákal nás název pobytové hry Po stopách Elda a Ráda, věděli jsme, že to letos bude o Indiánech a kovbojích.

Většina dětí jela do známého prostředí a prvňáčkům se areál hned zalíbil. Mohli jsme každý den vidět živého klokana, kozy, papouška, morčata. Nabitý odpolední program sice občas pokazil deště, ale většina skupin postupně využila všechna sportoviště: lanový park, hřiště na míčové sporty, minigolf, střelnici, arénu živého fotbalu.

Dvakrát si všichni účastníci užili i večerní diskotéku v prostorné jídelně. Při celodenním výletu jsme navštívili skanzen, zámek Vrchoťov Janovice, sedlčanské náměstí. Nakonec jsme našli i rozhlednu Drahoušek. Na večeri jsme dorazili se zpožděním, pořádné uvaření.

Týden nám utekl velmi rychle. Hodně školáků bylo smutných, že společně bydlení, soutěžení, hry a výlety končí. Někteří se radovali, protože se jim začalo stýskat po domově.

Jitka Jandová, třídní učitelka 3. třídy
Foto: Jitka Jandová

VŠICHNI JSME TU DOMA

Cílem projektu Všichni jsme tu doma je poutavou formou seznamovat děti s odlišnostmi a barevností kultur světa. První díl multi-



Na škole v přírodě



Projekt Všichni jsme tu doma



V Dendrologické zahradě v Průhonicích



V ateliéru Cyrila Hančla

kulturních divadelních představení se jmenoval Cestujeme Asii. Děti nadšeně sledovaly zajímavý příběh holčičky, která trávil spoustu času u počítače a maminka jí počítač očarovala a holčička byla vtažena do počítače, kde cestovala po různých asijských zemích.

Děti pozorovaly výkony sebrané herecké dvojice se zájmem a s radostí se zapojovaly do všech soutěžních úkolů. Vyzkoušely si například nosit nákup na hlavě, psát zprava doleva, jíst hůlkami a dostávaly různé hádanky. Rovněž kostýmy herců a kulisy korespondovaly s kulturou státu, který právě navštívili, ať už to byla Čína, Indie, či Japonsko. Součástí představení byly i vystavené barevné fotografie z cest. Divadelní představení bylo přijato s nadšením a již se těšíme na pokračování v příštím roce.

Ladislava Ondrouchová
Foto: Ladislava Ondrouchová

KERAMICI U KERAMIKA

Dovalte, abychom se touto cestou podělili o hezký zážitek, který nám přichystal pan Hančl. Poprosily jsme ho, aby nás nechal nahlédnout do své keramické dílny. Přijal nás

s úsměvem, provedl zahradou plnou nádherných soch a usadil okolo hrnčířského kruhu. Pak začal úplný koncert, který jsme sledovaly s otevřenou pusou. Pod jeho rukama s úžasnou lehkostí vznikala čajová konvička nebo miska a k tomu nás seznamoval s pracovním postupem.

Potom jsme důkladně prošmejdivly dílnu, aby nám nic neuniklo. Panu Hančlovi a jeho manželce asi trochu vstávaly vlasy na hlavě, našťastí jsme nic nerozbily. Nyní už víme, jak tvoří keramik a že se máme ještě co učit. Děkujeme.

Děti z keramického kroužku
ZŠ Písničky

Foto: Radka Vlčková

V DENDROLOGICKÉ ZAHRADĚ

Víte co bylo báječné? Všechny děti dostaly na začátku exkurze pracovní sešity a celou cestu je doplňovaly. Tudíž nemohly vymýšlet hlouposti...

Nejvíce děti v Dendrologické zahradě v Průhonicích zaujalo pozorování drobných živočichů z mokřadel. Bylo trochu veselé je vidět, jak mají nos téměř ponořený v lavórku s vodou. Na první pohled to totiž vypadalo, že v něm vůbec nic není. Ale právě zblízka se

to hemžilo živočichy! Bezesporu největším byla plovatka bahenní, dále larvy, plankton. Rozum zůstal stát při pomýšlení, že se touto potravou, i když samozřejmě slavnostní verzí, živí i velryby. Kolik toho musí asi procedit, aby se dostatečně najedly...

Některá stanoviště prověřila nejen naše znalosti duševní, ale i obratnost. Museli jsme se proběhnout i doskákat jako žáby.

Pro někoho byl program spíše opakováním, ale i tyto děti musely občas zbystřit pozornost, protože tu a tam se nějaká nová, doplňující informace přece jen objevila...

Na závěr nás honil čas, tak se měly děti za úkol rozhodnout, jestli dají přednost nákupu pamlsků, nebo květinovému dárku pro maminku. Naštěstí nakonec zvládly oboje a autobus nám neujel. Díky hezkému počasí, které ten den panovalo, se dopoledne proměnilo v pěkný zážitkový den a všichni jsme se vrátili spokojeni...

Zkrátka spojení pobytu v hezkém prostředí a výukového programu se zdá být dobrou volbou.

Marie Štaflová
Foto: Marie Štaflová

FOTBALOVÝ TURNAJ ČTYŘ ŠKOL

Ve středu 10. června proběhl na hřišti v Klokotské miniturnaj ve fotbale pro žáky 4. a 5. tříd. Zúčastnili se ho kromě naší písničky i hráči ze ZŠ Meteorologická, ZŠ Jílovská a ze ZŠ v Kunraticích. Bojovnou atmosféru fair play hranych zápasů podpořilo i vlídné počasí a vzorný servis pro všechny účastníky zajišťovaný pořadatelem MČ Praha-Libuš. I když byla touha po vítězství veliká, přišli naši hráči sbírat především zkušenosti do dalších let. Mezi hráči jsme měli totiž i zástupce ze 3. třídy. Celkové čtvrté místo zdobí cenná trofej v podobě 2 vstřelených gólů vítězům z Jílovské, kteří od ostatních týmů dokázali neinkasovat jediný gól. Na dopoledne strávené ve sportovním duchu budou všichni účastníci jistě rádi vzpomínat. Za vzornou reprezentaci školy děkujeme všem hráčům: T. a V. Laiovi, J. Murinovi, T. Takásovi, J. Špačkovi, A. Olmerovi, J. Řezáčovi, J. Nevrklovi, F. Motalovi a zejména neuvěřitelně dobře hrající jediné dívce – gólmance Natálce Dvořákové!

Zuzana Schilhartová,
třídní učitelka 4.A

KLUB SENIOR

POBYLI JSME V HARRACHOVĚ

Město Harrachov leží u hranic s Polskem a patří mezi nejkrásnější města v Krkonoších. Hotel Harrachov Inn je umístěn přímo v centru města pod skokanskými můstky v klidné části centrálního parku. Na Čertovu horu je to 15 minut jízdy, lanovka jezdí každé půl hodinky. V centru je spousta krámků se suvenýry, obchody se sklem, restaurace, kavárny, pizzerie, cukrárny. Z Harrachova se rekreanti dostanou pěšky k prameni Labe, na Voseckou boudu, chatu Dvoračky, rozhlednu Štěpánka v Příchovicích a na další místa.

Při počtu 30 osob autobus zůstával trvale k dispozici a konaly se výlety například i do Polska – do Szklarské Poreby, lanovkou pak na horu Szrenicu. Na doporučení manželů Pospíšilových jsme vloni pobyt uskutečnili na 4 dny, letos jsme ho prodloužili na 6 dnů, též vzhledem k velmi dobré ceně. A opravdu jsme nelitovali. Rekreace byla domluvena i s dovozem až do Písnice. Počasí bylo nádherné. Personál v hotelu nás až rozmazloval. Při cestě zpět se vydařila i prohlídka zámku Sychrov.

Za uspořádání výletu zněla jen chvála a díky organizátorce, jež dokáže pro kolektiv seniorů vytěžit maximum ku spokojenosti všech. Za rok se v tuto dobu na stejné místo vrátíme. Vezměte s sebou ty, kteří váhají nebo které chcete! Zveme vás opět k příjemnému pobytu, odpočinku, turistice na léčivém ovzduší, k nabrání sil, zdraví a spokojenosti.

SVÁTEK MATEK 12. KVĚTNA

V Klubu Senior jsme slavili a pěkně si to užívali. Paní Randová měla k tomuto svátku opět krásná a milá slova, dokáže vždy potěšit.

Na Den matek se vzdává pocta matkám a mateřství. Slaví se v různé dny na mnoha místech po celém světě, vychází z různých tradic. Například v Británii je to čtvrtá neděle postní, v arabských zemích 21. březen atd. V tento den dávají děti svým matkám dárečky, většinou vlastnoručně vyrobené.

Myšlenka pravidelných mezinárodních oslav tohoto svátku vznikla v r. 1907 na počest Anny Reeves Jarvisové, která bojovala za práva matek. O pět let později vyhlásil prezident USA Wilson první oficiální oslavu Dne matek, konající se druhou květnou nedělí.

V Česku se slaví podle amerického vzoru rovněž druhou květnovou nedělí. V Československu se začal slavít tento svátek v roce 1923. Jeho propagátorkou byla Alice Masaryková. Po druhé světové válce byl postupně zatlačován do pozadí oslavami Mezinárodního dne žen (8. března), ale přesto se dál v některých rodinách připomínal. Po roce 1989 se opět začal slavít veřejně, MDŽ se ale také podobně jako v jiných zemích zachovává. V některých zemích se oba svátky sloučí.

Tento svátek doplňuje Den otců, který oslavuje otce, a to vždy třetí nedělí v červnu.

K VÝROČÍ UPÁLENÍ MISTRA JANA HUSA

Uspořádali jsme jednodenní výlet k výročí 600 let od upálení mistra Jana Husa do měst Tábor a Sezimovo Ústí.

Paní prof. Randová nás už dobře zná, a proto už v předstihu povídá, co bychom měli vědět a kam se podívat. Zařídili jsme se podle jejích rad a opět nás to obohatilo.

Již v autobusu nám paní Randová vyprávěla celou historii vily Hany a Edwarda Benešových, která je t. č. ve správě Úřadu vlády ČR. Vila byla postavena v letech 1930–1931 podle projektu Petra Kropáčika pro tehdejšího ministra zahraničí a jeho manželku údajně u přírodní Husovy kazatelny nad soutokem Lužnice a Kozského potoka v Sezimově Ústí. Úprava v roce 1937 dotvořila podle projektu Otokara Fierlingera vnější vzhled. Po smrti Hany Benešové se roku 1975 v rozporu s její závětí stala rekreačním objektem předsednictva federální vlády. Tehdy zde proběhly četné problematické úpravy, zejména vnitřního zařízení. Veřejnosti je vila přístupná od r. 2009, po rekonstrukci, která se snažila vrátit ji pokud možno do původního vzhledu.

Snažila jsem se na datum našeho plánovaného výletu návštěvu vily domluvit, ale pro komplikovanost se to bohužel nepovedlo. Ale spouť nám byl umožněn vstup do památníku a otevřená byla i zahrada. Zhlédli jsme půlhodinový film o vile a jiné krátké filmy, které byly dobré, ale atmosféru samotné vily bohužel nahradit nedokázaly. Počasí bylo deštivé a my se dále ubírali do Tábora.

Tábor nevznikal jako středověké město. Úmyslem jeho zakladatelů bylo, aby se stal především bezpečnou pevností, která by byla schop-



Za přírodou českého švýcarska

na zajistit ochranu proti nepřátelům a vytvořila by středisko, odkud mohly být hlášány převratné ideje.

Na počátku se město nazývalo prostě Hradiště. Založil je patrně král Přemysl Otakar II., který zamýšlel omezovat rozpínavost ctižádostivých šlechtických rodů. Jeho úmysl však nevyšel. V době vzpoury Vítkovců proti králi Hradiště podlehl zkáze. Zůstaly jen zbytky opevnění a městská citadela – hrad Kotnov.

V roce 1420 se areálu zmocnili přívrženci Husova reformního učení pocházející z nedalekého Sezimova Ústí a okolních vesnic. Na troskách Hradiště začali stavět nový domov, kde chtěli vybudovat nový, snad lepší svět. Tak začala nejslavnější kapitola v dějinách města, které tehdy přijalo husitské jméno Hradiště na hoře Tábor. Po třicet let husitská pevnost bojovala proti domácím i zahraničním nepřátelům. Její správci a kazatelé sváděli zápasy za politickou i náboženskou samostatnost.

Roku 1452 se musel Tábor sklonit před autoritou českého krále

Jiřího z Poděbrad. Začala tak nová doba budování královského města. Vyrostla nová radnice s rozlehlým sálem, byl postaven Kamenný kostel, založeno vodní dílo Jordán. Zásobování pitnou vodou měla zlepšit soustava kašen, do nichž z Jordánu přiváděl vodu stroj ve vodárenské věži. K přeměně dřevěného města na kamenné v průběhu 16. století přispěly i rozsáhlé požáry, nejničivější byl v roce 1559, kterému padly za oběť dvě třetiny domů.

Až v 19. století začala éra nového vzestupu, mimo jiné v oblasti kultury a vzdělávání. Otevřeno bylo Reálné gymnázium, kde se učilo pouze česky, následovala Zemědělská škola, která připravovala špičkové odborníky i ze zahraničí. V těch letech začínalo také budování nového města, jež mělo spojit historické jádro Tábora s železniční stanicí na trati Praha – České Budějovice. V současnosti je město domovem 35 000 obyvatel a stále vzkvétá.

Při našem výletu jsme se před obědem ještě stačili zastavit v Muzeu čokolády – bylo to moc

pěkné. Žasli jsme nad všemožnými dokonalemi napodobeninami z čokolády. Promítala se i videa o zpracování kakaa a seznámili jsme se s výrobou čokolády. Oběd nám rozjasnil den zároveň se sluníčkem, které pěkně svítilo. V programu jsme pokračovali v muzeu historie, zhlédli jsme husitské období a válečné tažení. Navštívili jsme katakomby asi 2 km dlouhé, což je pouze desetina t. č. dostupných chodeb. Někteří jejich návštěvu vzdali, takže jsme se rozdělili, ale následující tábořský poklad si už nikdo nenechal ujít. Návštěvu města jsme zakončili – jak jinak – posezením ve vyhlášené cukrárně. Rádi budeme vzpomínat na jižní Čechy, historické centrum husitství a město, kterému přináležejí jméno mistra Jana Husa.

ZA PŘÍRODU ČESKÉHO ŠVÝCARSKA

Neuvěřitelný zájem o dvoudenní zahrádkářský zájezd, který dříve organizoval p. Braun a p. Lehovec, i po více než 60 letech, stále pokračuje. Svými vědomostmi ho nadále obohacuje a stále plánuje p. Braun; nápad se vždy vysoce hodnotí. Moje maličkost pak vše zrealizuje. Více osob se na tento zájezd do autobusu nevejde, kdo zaváhá, nemá záruku, že pojede. Pan Braun sice již několikrát poukazoval, že jsme v ČR již vše viděli, ale co bylo před třiceti i více lety, mnozí si již nepamatují, takže budeme některá z krásných míst opakovat.

České Švýcarsko patří mezi nejvíce navštěvovaná území v ČR, a to hlavně v květnu, zajistit ubytování pro celý autobus proto bylo hodně náročné. Nakonec jsme měli velké štěstí. Všechno bylo tak, jak má být, a to mě moc těšilo. Viděli jsme sklárnu Ajeto Lindava, Nový Bor s exkurzí, rozhlednu Dymník, Rumburk s obědem a hezkým posezením, Jiřetín pod Jedlovou s kostelem, cukrárnou a Křížovou cestou, hrad Tolštejn s úžasným výhledem. Ubytování v Chříbské vyhlídce s polopenzí a večerním posezením. Čekaly nás ještě Jetřichovice a turistický výstup na Mariinu skálu, zámek Děčín s prohlídkou a obědem a nakonec návštěva zámku Benešov nad Ploučnicí. Někteří až na vrchol Mariiny skály nevystoupili, jiní překonali svůj rekord jako paní Pospíšilová, která vrcholu dosáhla a obdržela tzv. zlatý řád Mariiny skály.

*Rekreace ve Františkových Lázních
Foto: Alena Langmüllerová*

Všem se výlet moc líbil. Výlet byl zaměřen spíše na přírodu a vznikl nápad, že bychom v tomto roce mohli dvoudenní výlet do přírody zopakovat, a to v sobotu a neděli 26.–27. září. Těšme se, že se plán uskuteční – směr Sloup v Čechách.

Foto: Vladimír Kudrna

REKREACE VE FRANTIŠKOVÝCH LÁZNÍCH

Proč jezdit s dobrou partou za zvýhodněnou cenou do Františkových Lázní? Hlavně kvůli odpočinku, nechat se hýčkat vzornou obsluhou v hotelu, který jsme si oblíbili, v klidné lokalitě, včetně využití lázeňských procedur a bázen v akvaparku, který patří též ke špičkám v ČR. Město nabízí mnoho programů, včetně večerní návštěvy tanečních sálů s posezením, příjemného odpočinku v nedalekém parčíku nebo na kolonádě asi 100 metrů od hotelu.

Šestidenní pobyt utekl jako voda. Mnozí neviděli Mariánské Lázně několik desítek, a proto je potěšilo, že mohli v pohodě sedět v autobuse a obdivovat krásy města, a navíc jsme se hodně dozvěděli od paní průvodkyně. Dobře dopadla i naplánovaná návštěva zámku s 25 právě zrekonstruovanými místnostmi, někteří poseděli venku, v nádherně upraveném parku nebo v zámecké restauraci.



Počasí nám přálo, jen druhý den bylo dosti chladno, ale příjemně na prohlídku města, jinak slunečno, jako by bylo naše přání vyslyšeno. Vydařila se projížďka vláčkem po městě nebo jezírku s posezením v restauraci, náš program obohatil i průvod mažorettek pro rekreaty, koncert v kostele, procházky kouzelnými lázněmi. Kdo chtěl, viděl hodně. Turisticky zdatní došli k hradu Seeberg. Pro každého bylo něco podle jeho chuti. Mnozí senioři se těšili i z toho, že jsou mezi svými vrstevníky, mají si co říci a mohou přispět radou i pomocí. Perlou byl opět večírek s hudbou a grilováním, dobrá parta udělala své. Po zahájení tancem ve společnosti p. Melicha, p. Vřňaty, p. Petrové a dalších se rozjela zábavná show. Kdo mohl, užíval si tanec a zábavu jako léčbu pro tělo a duši. A kdo nemohl, rád se zasmál. Jen tak za přispění na legraci bylo opět vybráno neuvěřitelných 578 Kč, které půjdou do klubu na příspěvek a občerstvení ostatním seniorům.

Loučení s lázněmi bylo horší. Někteří by byli rádi ještě zůstali, ale nedalo se nic dělat. Hotel nám umožnil odchod z pokojů podle potřeby, některým až do odjezdu. Byla to milá pozornost. Děkujeme



SPOLEČNÁ NÁVŠTĚVA NÁRODNÍ GALERIE

Ve středu **22. července 2015** se uskuteční společná návštěva Národní galerie: Klášter sv. Anežky České, výstava Tajemné dálky, symbolismus v českých zemích.

Kdo má zájem, nechť na vyhlášený den a hodinu se dostaví. Sraz ve 13.00 na Kačerově u metra.

Organizuje Klub Senior, paní prof. Randová.

celému kolektivu v hotelu za skvělé služby, včetně doplňkové ceny. Děkujeme paní průvodkyni za vyčerpávající znalosti o Mariánských Lázních. Děkujeme vstřícnému panu řidiči za nadstandardní ochotu při cestě tam i zpět. Děkujeme bezproblémovému kolektivu, který měl jen pozitiva. Opět si můžeme dopřát v příštím roce udělat něco pro své zdraví, odpočinout si v pohodě a také podpořit krásné Františkovy Lázně. Příště plánujeme jednodenní výlet do Karlových Varů a prohlídku hradu Loket.

Tak za rok opět s dobrou partou na viděnou v nejkrásnějších českých lázních!

Zdena Prchlíková



MŠ K LUKÁM

MUZEUM POLICIE ČR – TIP NA VÝLET

Pro starší děti ze třídy Sluníčko a Měsíček začínal 12. květen jinak, než jak jsme zvyklí. Někteří ještě přicházeli do školky a už na nás čekala svačina. Rychle najíst, obléknout a jedeme autobusem a metrem do Muzea Policie ČR. S úsměvem nás přivítal (náš) nadstrážmistr, který navštívil Mateřskou školu K Lukám v březnu v rámci preventivního programu ČR. Pan nadstrážmistr nás seznámil s historií areálu Pražského Karlova, který byl založen českým králem a římským císařem Karlem IV pro augustiniánský klášterní řád. Muzeum Policie ČR bylo pro veřejnost otevřeno v roce 1991, dokumentuje a prezentuje historii, vývoj a činnost bezpečnostních sborů.

Dětem se velmi líbily četnické uniformy, výzbroj a výstroj četnických

hlídek i expozice věnovaná dopravě, kde se také fotily na policejním motocyklu. Kluky zajímaly pistole a šavle a holky poslouchaly, jak pejskové pomáhají při hledání a vyšetřování. Někteří si porovnali otisky prstů. Ocitli jsme se i na místě činu, kde byla spáchána vražda. Poté jsme už spěchali ven, kde nás překvapil vrtulník, obrněný vůz a další automobily.

Rozloučili jsme se s panem nadstrážmistrem a domluvili na příště návštěvu dopravního hřiště. Na to si ještě ve školce zopakujeme dopravní předpisy a prověříme znalost dopravních značek.

Nejen děti byly z exkurze nadšené, a tak Muzeum Policie ČR je dobrý tip pro všechny na prázdninový či víkendový výlet.

L. Blažejová, asistentka pedagoga
Foto: Marta Hrubá



OSLAVA DNE DĚTÍ

Den dětí je mezinárodní svátek, který se každoročně slaví 1. června, a s našimi dětmi jsme jej v tento den náležitě oslavili. Děti si ráno připravovaly kartičky se znázorněnými stanovišti, aby v průběhu dopoledne věděly, které úkoly je ještě čekají a které mají již splněné. Před svačinou si děti zatančily ve třídě na melodii známých písní. Pak se vydaly na školní zahradu, kde pro ně byla připravena stanoviště se sportovními úkoly. Děti si zaskákaly panáka, střefovaly se šiškou na cíl, jezdily slalom na koloběžce, chytaly rybičky... Po každém splně-

ném úkolu dostaly od paní učitelky razítko do své kartičky, po soutěžích byla pro všechny připravena bohatá tombola a na závěr přišla sladká odměna v podobě zmrzliny.

S oslavou Dne dětí jsme pokračovali ještě další den, kdy jsme si udělali malý výlet autobusem do nedalekého Šeberova. Navštívili jsme pouť. Děti si užily zábavu na řetízkovém kolotoči, projely se vláčkem a zaskákaly si na skákacím hradě.

Obě dopoledne nám počasí přálo a děti si svůj svátek opravdu užily.

Eva Janouchová
Foto: Marta Hrubá



SOUTĚŽ VE SBĚRU HLINÍKU POKRAČUJE

Ve školním roce 2014/2015 vyhlásila městská část Praha-Libuš podruhé soutěž mezi mateřskými a základními školami ve sběru hliníku. Tentokrát se přihlásily všechny a od října 2014 do května 2015 se sbíralo nejen ve školách, školních kuchyních, ale i doma v rodinách.

V průběhu trvání soutěže byly dva sběrné dny a během nich se překonávaly rekordy, vážilo se a odhadovalo, jak si která škola vede oproti ostatním. Celkově se za celý ročník nashromáždilo 400 kg hliníku. Pro regulérnost soutěže jsme množství nasbíraného kovu dělili podle počtu žáků a dospěli jsme k následujícím výsledkům:

mezi školkami nasbírala v poměru na žáka nejvíce MŠ K Lukám a mezi základními školami ZŠ s rozšířenou výukou jazyků v Písnici.

Gratulaci si však zaslouží všechny školky a školy, protože se povedlo nasbírat úctyhodné množství a hlavně se rozšířily znalosti všech, kteří se zapojili, o hliníku a jeho roli v běžném životě.

Na závěr jen krátký dotaz: A co vy, nezapojíte se také? Na sběr hliníku pro veřejnost je určena červená popelnice umístěná ve dvoře vedle České pošty v ulici Libušská.

Jana Martínková, Koordinátorka projektu Zdravá Libuš a Písnice a místní Agenda 21
Foto: Jana Martínková

Červenou popelnici na hliník najdete na Libuši ve dvoře vzadu za Českou poštou.



OPERAČNÍ PROGRAM
ŽIVOTNÍ PROSTŘEDÍEVROPSKÁ UNIE
Fond soudržnosti
Evropský fond pro regionální rozvojPro vodu,
vzduch a přírodu

PROJEKT: NEPLAŤTE ZA BIOODPAD – KOMPOSTUJTE SAMI! CZ.1.02/4.1.00/15.28921 ŽADATEL: MĚSTSKÁ ČÁST PRAHA-LIBUŠ

KOMPOSTÉRY PRO OBČANY MĚSTSKÉ ČÁSTI PRAHA-LIBUŠ

Městská část Praha-Libuš připravila projekt na předcházení vzniku odpadů formou podpory domácího kompostování: „Neplaťte za bioodpad. Kompostujte sami“. Projekt je spolufinancován z fondů Evropské unie a Státního fondu životního prostředí České republiky prostřednictvím Operačního programu Životní prostředí.

V rámci projektu městské části Praha-Libuš bude pořízeno 300 kusů plastových zahradních kompostérů o objemu 700 l. Kompostéry jsou vyrobeny z materiálu, který se vyznačuje vysokou stabilitou a dlouhodobou životností. Dále budou zakoupeny velkoobjemové kontejnery na odpad z údržby zeleně městské části, svozový automobil na jejich obsluhu a štěpkovač.

Občanům městské části Praha-Libuš bude v rámci projektu bezplatně zapůjčen zahradní kompostér.

Podmínkou bude umístění kompostéru na vlastním nebo pronajá-

tém oploceném pozemku na území městské části Praha-Libuš, tedy na katastrálním území Libuš nebo Písnice, a po dobu udržitelnosti projektu, která činí 5 let, jej využívat ke kompostování.

Vhodnou surovinou je běžný biologicky rozložitelný odpad rostlinného původu ze zahrad a domácností, například tráva, zbytky ovoce a zeleniny, nadrcené drobné větvičky.

Bezplatně zapůjčení proběhne na základě smlouvy o výpůjčce a následném darování. Návrh smlouvy bude k nahlédnutí na internetových stránkách [padovecentrum.cz, v tištěné podobě bude smlouva k nahlédnutí na ÚMČ Praha-Libuš, na odboru životního prostředí a dopravy.](http://www.od-</p></div>
<div data-bbox=)

Distribuce kompostérů je plánována na konec léta a začátek podzimu 2015, ale již nyní si můžete podat žádost o kompostér.

Žádost o kompostér můžete vyplnit elektronicky na internetové adrese www.odpadovecentrum.cz, nebo vyplnit letáček žádosti o kompostér, který je vložen v tomto čísle časopisu U nás. Další možností je vyzvednout si žádost o kompostér v tištěné podobě na Úřadu MČ Praha-Libuš, na odboru životního prostředí a dopravy, K Lukám 664, Praha-Libuš, levý boční vchod mateřské školy.

Bližší informace vám podají pracovnice odboru životního prostředí a dopravy ÚMČ Praha-Libuš, e-mail: ziv.prostredi@praha-libus.cz, tel.: 244 021 425, 244 021 427.

Žádost o kompostér můžete vyplnit elektronicky na internetové adrese: www.odpadovecentrum.cz, nebo vyplnit letáček žádosti o kompostér, který je vložen v tomto čísle časopisu U nás.

Žadatelé, kteří projeví zájem o kompostér v rámci zjišťování předběžného zájmu o zahradní kompostéry, musí žádost o kompostér vyplnit a zaslat opětovně!

Upozorňujeme, že počet žadatelů je omezen počtem kompostérů.

Kompostéry budou rozdávány žadatelům na základě pořadníku sestaveného z došlých přihlášek.

S ohledem na počet kompostérů bude možné žádat maximálně o jeden kompostér na jeden oplocený pozemek/zahradu.

Tento projekt je financován 90% z dotací z fondu EU a SFŽP z celkových nákladů a zbývajících 10% je hrazeno z rozpočtu městské části.

*Anna Rusiňáková,
vedoucí odboru životního prostředí
a dopravy ÚMČ Praha-Libuš*

LEVNĚJŠÍ ROČNÍ JÍZDENKA I PES ZDARMA

Od 1. července 2015 zlevňuje roční předplatní jízdenka na veřejnou dopravu v Praze na 3 650 korun, doprovod dětí mladších tří let bude v MHD cestovat bez jízdenky a platit nebude třeba ani za psa. Tyto změny mají ztraktivní cestování veřejnou dopravou v Praze.

Roční kupon zlevní o 1 100 korun

Dosud stála roční předplatní jízdenka pro území Prahy 4 750 korun, od 1. července 2015 ji cestující koupí v tradičních předprodejích a v e-shopu Dopravního podniku za 3 650 korun. Pořídit si ji je možné jak v elektronické podobě na Opencard, tak v papírové podobě k průkazce PID. Začátek platnosti kuponu si určí sám cestující na libovolné datum, které mu bude vyhovovat. S touto roční jízdenkou je možné cestovat po celém území Prahy metrem, tramvajemi, autobusy, integrovanými vlaky PID, přívozy i lanovou dráhou na Petřín.

Doprovod dětí do tří let nepotřebuje jízdenku

Jedna osoba doprovázející dítě do tří let si nemusí od 1. července 2015 při cestování po Praze veřejnou dopravou kupovat jízdenku. Tato novinka se nevztahuje na cestování po železnici ani na speciální letištní linku AE. Tam je třeba, stejně jako v příměstských autobusech za hranici Prahy, platit jízdné jako dosud.

Ve skutečnosti nejde o bezplat-

nou přepravu, ale o zavedení zvláštní ceny jízdného na území Prahy ve výši 0 Kč. Pokud chce cestující cestovat za nulovou cenu, bude potřebovat speciální průkaz *Dítě do 3 let* s aktuální fotografií, jménem, příjmením a datem narození dítěte.

Průkaz získá každý na počkání za manipulační poplatek 20 Kč v obvyklých předprodejních místech PID od 1. července 2015. Při jeho pořízení je nutné doložit věk dítěte. Průkaz, kvůli rychle se měnící podobě dítěte, platí nejdéle 1 rok. Přeprava dětí do 6 let i dětských kočárků s dítětem je i nadále bezplatná ve všech tarifních pásmech PID.

Nebude nutné platit ani za psy

Žádný cestující s platnou jízdenkou PID pro území Prahy (pásma P, O a B) nebo cestující s nárokem na bezplatnou přepravu po území Prahy nemusí od července za psa ve veřejné dopravě platit (mimo vlaky PID a letištní linku AE). Nově nebude nutné platit za psa ani v příměstských autobusech PID ve vnějších tarifních pásmech za hranicemi Prahy, to se však týká jen držitelů

časových kuponů pro vnější pásma. Ostatní za pejska zaplatí jednorázovou cenu 16 korun.

Končí vám platnost Opencard? Můžete si ji bezplatně vyměnit

Zastavte se u některého z validátorů, které jsou umístěny u všech vstupů do stanic metra, a zjistěte, jak jste na tom s platností Opencard. Kromě platnosti karty během několika vteřin zjistíte i platnost jízdního dokladu na kartě nahraném. Na samotné kartě, na třetím řádku pod fotografií, je uvedena také platnost karty, která však může být za určitých podmínek prodloužena.

Pokud platnost vaší Opencard končila mezi 31. 8. 2012 a 31. 7. 2013, můžete její platnost bezplatně dvakrát prodloužit ve validátoru, vždy o dva roky, a tak vám platí do 31. 8. 2016 až 31. 7. 2017. Pokud máte v řádku pod fotografií uvedeno datum platnosti 31. 8. 2013 až 31. 3. 2015, tak si kartu můžete ve validátoru prodloužit jednou o dva roky, tj. do 31. 8. 2015 až 31. 3. 2017. Jestliže máte na kartě datum platnosti 30. 4. 2015 a novější, pak takovou kartu již nelze ve validátoru prodloužit a musíte požádat o novou.

Pokud o výměnu karty požádáte dva měsíce před ukončením její platnosti nebo do 20 dní po skonče-

ní platnosti, proběhne výměna zdarma. Končí-li vaše karta například 30. 9. 2015, můžete o její výměnu bezplatně požádat od 1. 8. 2015 do 20. 10. 2015. Pokud se vám výměna nepodaří v tomto časovém rozpětí, musíte si požádat o kartu novou.

Kam si dojít prodloužit Opencard? Bez papírování probíhá výměna v Zákaznickém centru Opencard ve Škodově paláci, v Jungmannově ulici v blízkosti stanice metra Můstek B, kde je otevřeno v pondělí a ve středu od 8 do 20 hodin, v úterý a ve čtvrtek od 8 do 18 hodin a v pátek od 8 do 15:30 hodin. S sebou si vezměte průkaz totožnosti, stávající Opencard a průkazovou fotografii.

Na ostatní místa musíte přijít s vyplněnou žádostí (vytištěnou dvojmo), průkazovou fotografií a průkazem totožnosti. Žádosti přijímají např. Infocentra Dopravního podniku, předprodeje jízdenek ve stanicích metra, některé pobočky knihoven v Praze. Nově vydaná karta vám bude bezplatně zaslána domů. Formuláře k výměně si bez problémů stáhnete na webových stránkách www.operatoropencard.cz nebo opencard.praha.eu v sekci Formuláře.

*Zdroj: Informační zpravodaj
Pražské integrované dopravy
2015/11, zkráceno a upraveno (red)*



LIBUŠ A PÍSNICE SE DĚLILY O ZKUŠENOSTI



Městská část Praha-Libuš se účastnila setkání městských částí Prahy k místní Agendě 21, které se uskutečnilo 4. června 2015 v Radničním klubu na Staroměstské radnici. Akce proběhla v rámci Evropského týdne udržitelného rozvoje a jejím cílem bylo sdílet osvědčené postupy k udržitelnému rozvoji v městských částech Prahy a diskutovat o možnostech vzájemné spolupráce.

Setkání zahájila tajemnice Rady vlády pro udržitelný rozvoj Anna Kárníková a radní hlavního města Prahy a politik místní Agendy 21 Radek Lacko. Praktické realizaci MA21 se ve svých příspěvcích věnovali ředitel Národní sítě zdravých měst ČR Petr Švec a tajemnice pracovní skupiny MA21 Marie Petrová.

Další příspěvky byly zaměřeny na zdraví a hledání dlouhodobého řešení situace na sídlištích. Svě

žkušenosti se zaváděním MA21 v úřadu dále sdíleli zástupci městských částí Praha 8 a Praha 7. Za městskou část Praha Libuš se setkání účastnil starosta a zároveň politik projektu Zdravá Libuš a Písnice a MA21 Jiří Koubek a koordinátorka projektu Jana Martínková.

Městská část Praha-Libuš je od roku 2005 zapojena do projektu Zdravé město, který v České republice zastřešuje asociaci Národ-

ní síť Zdravých měst. Společnou myšlenkou Zdravých měst je zvyšovat kvalitu života a zdraví obyvatel s výhledem na dlouhodobou budoucnost a udržitelný rozvoj. Nástrojem pomocným při plnění tohoto záměru je místní Agenda 21. Tento systém umožňuje propojení snah o kvalitu veřejné správy, strategické plánování a řízení a budování místního partnerství.

Více informací naleznete na: <http://www.zdravamesta.cz/cz/akce/setkani-zdravych-mest-skych-casti-k-mistni-agende-21-praha-2015>.

*Jana Martínková,
koordinátorka projektu Zdravá Libuš a Písnice a MA21*

CO JE AGENDA 21?

Agenda 21 je programový dokument OSN a jeden ze základních textů udržitelného rozvoje. Je to komplexní dokument, který schválila Organizace spojených národů na Konferenci OSN o životním prostředí a rozvoji (zvané též Summit Země). Konference se konala 3. až 14. června 1992 v brazilském městě Rio de Janeiro. U zrodu Agendy 21 stál za tehdejší Československo federální ministr životního prostředí Josef Vavroušek, který vedl československou delegaci. V České republice se daří aplikovat principy Místní Agendy 21 např. v rámci asociace místních správ Národní sítě Zdravých měst ČR.

CO JE MÍSTNÍ AGENDA 21?

Místní Agenda 21 (MA21) je program snažící se uplatnit principy udržitelného rozvoje na regionální úrovni. Věnuje se místnímu rozvoji, povzbuzení ekologické aktivity obyvatel a zájmu o kulturní život měst a obcí. Jedná se zejména například o tyto aktivity: obnova památek, ožívování tradičních zvyklostí a řemesel, udržitelná turistika, péče o krajinu, výsadba stromů, údržba parků, akce pro veřejnost (slavnosti, jarmarky, poutě), vlastní práce místních orgánů – zapracování principů udržitelného rozvoje do koncepcí, plánů i každodenní

agendy, ekologické vytápění, třídění komunálního odpadu, nákupy respektující udržitelnost spotřeby a řada dalších aktivit.

Zdroj a více informací:
www.cs.wikipedia.org/wiki/Agenda_21

NÁRODNÍ SÍŤ ZDRAVÝCH MĚST

Národní síť Zdravých měst ČR je asociací aktivních místních samospráv, které se programově hlásí k principům udržitelného rozvoje, zapojují veřejnost do rozhodovacích procesů a podporují zdravý životní styl svých obyvatel. Zdravá města, obce a regiony se promyšleně snaží utvářet město (obec, region) jako kvalitní, zdravé, příjemné a udržitelné místo pro život, na základě dohody s místními obyvateli. Postup se neobejde bez každodenní úzké spolupráce s řadou místních odborných i nevládních partnerů (odborných institucí, nevládních organizací, škol, firem) i s nejširší veřejností. Ve Zdravých městech, obcích a regionech můžete najít ukázkou, co v praxi znamená místní Agenda 21 či dobrá správa věcí veřejných (Good Governance – dle OSN).

Zdroj a více informací: www.zdravamesta.cz

PODĚKOVÁNÍ

Plných 23 let řídila paní Irena Procházková Mateřskou školu Mezi Domy, která, ač uprostřed panelového sídliště, uměla vždy dětem nabídnout velmi aktivní předškolní vzdělávací program.

Paní ředitelka – sama sportovkyně tělem i duší – vypracovala systematický plán sportovního vzdělávání předškolního věku dětí, v němž nabídla rodičům nejen pestrou šíři sportovních činností pro jejich děti při současném osvojování si základů zdravého stravování, ale také významné, žel, jinak velmi časově opomíjené pravidelné rozvíjení přirozené tělovýchovné obratnosti dětí. Paní Irena Procházková učila a postupně vybudovala školku plnou velmi dovedných malých sportovců. V průběhu času byl stávající sportovní vzdělávací program školky doplněn alternativním programem předškolního vzdělávání Montessori. Ten svými prvky zjevně obohatil program první a naopak – děti tohoto alternativního vzdělávání zažívají při současném respektování odlišností Montessori výchovy krásné chvíle sportování a her se svými vrstevníky a kamarády z dalších tříd.

Městská část Praha-Libuš si dovoluje tímto poděkovat paní ředitelce Ireně Procházkové za její nasazení při práci s dětmi na pozici ředitelky MŠ Mezi Domy a popřát ještě mnoho energie, sil a skvělých nápadů při pokračující pedagogické práci s dětmi.

Zároveň si dovoluje představit paní Mgr. Ivanu Gerlašinskou, novou paní ředitelku, která byla na základě výsledků konkurzního řízení na pozici ředitelky této mateřské školy jmenována. Gratulujeme a přejeme mnoho pracovních i osobních úspěchů.

*Ing. Lenka Koudelková,
zástupkyně starosty pro ob-
last, sociální, vzdělávání,
školství a tělovýchovy*

inzerce



OPERAČNÍ PROGRAM PRAHA
KONKURENCESCHOPNOST



EVROPSKÝ FOND PRO REGIONÁLNÍ ROZVOJ
PRAHA & EU INVESTUJEME DO VAŠÍ BUDOUCNOSTI

VELKOFORMÁTOVÉ CO LASERY A TISKÁRNA DESKOVÝCH
MATERIÁLŮ BYLA ZAKOUPENA S PODPOROU EVROPSKÉHO
FONDU PRO REGIONÁLNÍ ROZVOJ A OPERAČNÍHO
PROGRAMU PRAHA KONKURENCESCHOPNOST



www.intersign.cz
Libušská 258/109
142 00 Praha 4

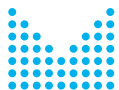

PODPORA INTEGRACE NA ÚZEMÍ MČ PRAHA-LIBUŠ V ROCE 2015

Městská část Praha-Libuš v letošním roce opět získala dotaci ze státního rozpočtu na vytváření podmínek pro podporu integrace cizinců na území MČ Praha-Libuš. Přestože celková výše dotace je nižší než v minulém roce, počítá městská část s realizací většiny aktivit jako v minulých letech, a to v oblasti školství výuky českého jazyka pro dospělou cizince a dále společných veřejných kulturních akcí, na kterých se setkávají všichni obyvatelé z území městské části, včetně zástupců národnostních menšin a cizinců zde žijících. Přestože k přijetí dotace na městské části mohlo dojít až koncem května, již od února jste se mohli účastnit veřejných akcí, které s projektem souvisí. Bližší informace o samotném projektu a aktivitách na letošní rok se dočtete v dalších číslech časopisu U nás.

UČÍM SE, UČÍŠ SE, UČÍME SE

V pondělí 15. června zahájila Městská část Praha-Libuš ve spolupráci s několika nevládními neziskovými organizacemi celkem tři kurzy základů českého jazyka na úrovni 0 pro vietnamsky hovořící občany Libuše a Písnice. Čtvrtý kurz bude zahájen po 1. červenci.

Výuka bude probíhat ve večerních hodinách souběžně v prostorách Klubu Senior a Klubu Junior, a to každý týden od pondělí do čtvrtka. Služba je financována z projektu

MČ Praha-Libuš „Podpora integrace na území MČ Praha-Libuš v roce 2015“ zaměřeného na integraci cizinců a spolufinancovaného Ministerstvem vnitra ČR. Kurzisté se



Akce je pořádána v rámci projektu MČ Praha-Libuš
„Podpora integrace na území MČ Praha-Libuš v roce 2015“ zaměřeného na integraci cizinců a spolufinancovaného Ministerstvem vnitra ČR.
číslo projektu: státní neinvestiční dotace č. 9/2015/IC OBCE ze státního rozpočtu na rok 2015, program MV ČR: Projekty obcí na podporu integrace cizinců na lokální úrovni v roce 2015

MČ Praha-Libuš nabízí pro rok 2015 výuku češtiny pro cizince hovořící vietnamsky

Bezplatný kurz českého jazyka pro začátečníky

úroveň **A0**

Kdy:
Vždy v pondělí a ve středu **od 19.00 do 21.00 hodin**
Plánovaná doba trvání kurzu: **15. 6. - 16. 11. 2015**
UZÁVĚRKA PŘIHLÁŠEK: **15. 5. 2015**

Místo konání:
Klub Junior, Na Okruhu 395/1, Praha 4 - Písnice,
v jazykové učebně (objekt je nedaleko supermarketu Albert na Sídlišti Písnice)

Doplňující informace:

- účastníkům kurzu budou poskytnuty všechny potřebné učební materiály
- individuální konzultace podle domluvy
- minikurz sociokulturní orientace
- káva, čaj, voda

LEKTOŘI: tým mladých lektorů, který se podílí mimo jiné i na organizaci veřejných akcí na Libuši a Písnici

Kontakt:
Jana
Poslat SMS na **724 682 534**
ve tvaru **JMÉNO PŘÍJMENÍ ROKNAROZENÍ**
Facebook: **Học tiếng Séc UB Praha - Libuš**

ZDARMA
Maximální počet účastníků: 25

Akce je pořádána v rámci projektu MČ Praha-Libuš
„Podpora integrace na území MČ Praha-Libuš v roce 2015“ zaměřeného na integraci cizinců a spolufinancovaného Ministerstvem vnitra ČR.
číslo projektu: státní neinvestiční dotace č. 9/2015/IC OBCE ze státního rozpočtu na rok 2015, program MV ČR: Projekty obcí na podporu integrace cizinců na lokální úrovni v roce 2015

MČ Praha-Libuš ve spolupráci s Lačhe Čhave nabízí pro rok 2015 výuku češtiny pro cizince hovořící vietnamsky

BEZPLATNÝ KURZ ČESKÉHO JAZYKA PRO ZAČÁTEČNÍKY

úroveň **NULA**

Kdy:
Vždy v úterý a ve čtvrtek **od 19.30 do 21.30 hodin**
Plánovaná doba trvání kurzu: **15. 6. - 15. 11. 2015**

Místo konání:
Úřad MČ Praha-Libuš, K Lukám 664, Praha 4 - Libuš,
v místnosti klubu Senior (vedle Mateřské školy K Lukám)

V kurzu zajištěno:

- vyučovací hodiny dvakrát týdně 2 hodiny
- individuální konzultace podle domluvy
- studijní materiály
- káva, čaj, voda

Cena kurzu:
ZDARMA. Při zápsání se skládá pouze vratná záloha 500 Kč. Výuka probíhá v rámci projektu MČ Praha-Libuš zaměřeného na integraci cizinců a spolufinancovaného Ministerstvem vnitra ČR.

Kurz povedou lektorka českého jazyka **Bc. Markéta Fišarová** a komunitní lektor **Bc. Mai Trung Hieu.**

Kontakt:
info@lache-chave.cz
email:
nebo SMS
na telefonní číslo:
723 293 601

Jak se přihlásit: pošlete nám prosím své jméno a tel. číslo, SMS zprávou vám potvrdíme přijetí a termín první schůzky.

ZDARMA
Počet účastníků je ohraničený!



během dalších pěti měsíců v tematických blocích mimo základů české gramatiky naučí také mnohé o české kultuře, zvyklostech a tradicích.

Z velkého zájmu o poskytovanou službu lze usuzovat, že se městská část trefila do černého a vyslyšela i potřeby minoritní společnosti

dlouhodobě žijící na jejím území. Přejeme všem účastníkům úspěšné absolvování kurzu a pevně věříme, že integrační činnost MČ Pra-

ha-Libuš povede ke zlepšení situace s cizinci na Libuši a Písnici.

Petr Pham, Jana Vu, lektoři

Foto: Petr Pham (Pham Duy Cuong)

Akce je pořádána v rámci projektu MČ Praha-Libuš
„Podpora integrace na území MČ Praha-Libuš v roce 2015“ zaměřeného na integraci cizinců a spolufinancovaného Ministerstvem vnitra ČR.
číslo projektu: státní neinvestiční dotace č. 9/2015/IC OBCE ze státního rozpočtu na rok 2015, program MV ČR: Projekty obcí na podporu integrace cizinců na lokální úrovni v roce 2015

MČ Praha-Libuš ve spolupráci se South East Asia-liaison (Klub Hanoi) nabízí pro rok 2015 výuku češtiny pro Vietnamce

BEZPLATNÝ KURZ ČESKÉHO JAZYKA PRO ZAČÁTEČNÍKY

Kdy:
Vždy v úterý a ve čtvrtek - **od 19.30 do 21.30 hodin**
Plánovaná doba trvání kurzu: **16. 6. - 12. 11. 2015**

Místo konání:
Klub Junior, Na Okruhu 395/1, Praha 4 - Písnice,
v jazykové učebně (za prodejnou Albert)

V kurzu zajištěno:

- dvakrát týdně 2 vyučovací hodiny
- následné konzultace a překlady
- studijní materiály
- káva, čaj, voda

**Máte-li zájem o kurz, pište mail či SMS ve tvaru:
Kurz čj: Příjmení a jméno, mobilní telefon.**

Kontakt:
email: jkocourek@klubhanoi.cz
telefon: **-420 603 583 690**



Akce je pořádána v rámci projektu MČ Praha-Libuš
„Podpora integrace na území MČ Praha-Libuš v roce 2015“ zaměřeného na integraci cizinců a spolufinancovaného Ministerstvem vnitra ČR.
číslo projektu: státní neinvestiční dotace č. 9/2015/IC OBCE ze státního rozpočtu na rok 2015, program MV ČR: Projekty obcí na podporu integrace cizinců na lokální úrovni v roce 2015

MČ Praha-Libuš ve spolupráci s INFO-DRÁČEK nabízí pro rok 2015 výuku češtiny pro cizince hovořící vietnamsky

BEZPLATNÝ KURZ ČESKÉHO JAZYKA PRO ZAČÁTEČNÍKY S TEMATICKÝMI BLOKY: běžná konverzace, úřady, finanční gramotnost, u lékaře

Kdy:
Vždy v pondělí a ve středu **od 19.30 do 21.30 hodin**
Plánovaná doba trvání kurzu: **15. 6. - 16. 11. 2015**

Místo konání:
Úřad MČ Praha-Libuš, K Lukám 664, Praha 4 - Libuš,
v místnosti klubu Senior (vedle Mateřské školky K Lukám)

V kurzu zajištěno:

- vyučovací hodiny dvakrát týdně 2 hodiny
- studijní materiály
- pitný režim

Cena kurzu:
ZDARMA. Při zápisu se skládá pouze vratná záloha 1.000 Kč. Výuka probíhá v rámci projektu MČ Praha-Libuš zaměřeného na integraci cizinců a spolufinancovaného Ministerstvem vnitra ČR.

Kontakt:
Do Ngoc Anh
email: do_ngocanh@centrum.cz
zasláním SMS na telefonní číslo: **773 101 709**
Nguyen Thuy Dung (Monika)
email: monikan@seznam.cz
zasláním SMS na telefonní číslo: **774 155 007**

ZDARMA učebnice s pracovním sešitem a 2 ks CD + informační brožurka VZP

Tento kurz bude zahájen až po 1. červenci 2015.



ZVEME

Zveme vás na zářijové

JABLKOBANÍ V PARKU KAMÝK

v pátek 25. září 2015 od 16 hodin

v parku podél ulic U Zahrádkářské kolonie a k Lesu,
na pomezí městských částí Praha-Libuš a Praha 12.

Jablkobraní v parku Kamýk představuje společnou slavnost vzájemného soužití různých národností, které se prolínají v obyvatelstvu Libuše a Písnice. Nabídně hudební, gastronomické a kulturní prvky jednotlivých etnik.

Na programu budou koncerty, workshopy a zábavné aktivity pro děti i dospělé.



Projekt „Podpora integrace na území MČ Praha-Libuš v roce 2015“ je financován na základě neinvestiční dotace ze státního rozpočtu na rok 2015 č. 9/2015/IC OBCE zaměřeného na integraci cizinců v rámci programu MV ČR – Projekty obcí na podporu integrace cizinců na lokální úrovni v roce 2015.



MULTIKULTURNÍ VÝCHOVA V MATEŘSKÉ ŠKOLE (2)

VŠECHNO, CO OPRAVDU POTŘEBUJÍ ZNÁT..

Předškolní vzdělávání vietnamských dětí v MŠ Mezi Domy.

Když zaslechne slovní spojení „mateřská škola“, mnohým z nás se vybaví dnes již notoricky známý výrok amerického spisovatele, unitářského pastora, filosofa a učitele Roberta Fulghuma, který v roce 1985 sepsal titulní esej budoucí stejnojmenné knihy: „Všechno, co opravdu potřebuji znát, jsem se naučil v mateřské školce.“

Není pochyb o tom, že autorovi se podařilo geniálním způsobem zachytit podstatu problematiky předškolního vzdělávání v několika málo prostých slovech. Fakt, že esej svým poselstvím oslovil miliony lidí napříč kontinenty a kulturami, dokazuje několikamilionový náklad přeložený do čtyřiašedesáti jazyků, který se čte ve více než 90 zemích světa.

Z POHLEDU ASISTENTKY PEDAGOGA

Již druhým rokem pracuji v MŠ Mezi Domy jako asistentka pedagoga pro práci s vietnamskými dětmi. Z vlastní zkušenosti z práce s dětmi vím, že období raného věku a předškolní výchovy má zásadní význam pro vytváření vnitřních pracovních modelů a od toho se odvíjející strategii chování dítěte, jeho důvěry v druhé a chuti učit se nové věci apod. Dítě předškolního věku tráví poměrně velkou část dne v mateřské škole (mnohdy celou pracovní dobu rodičů, tedy kolem 8 hodin) a je v intenzivním fyzickém i psychickém kontaktu právě s pedagogickým i jiným personálem (například kuchařkou, školnicí apod.), který se rovněž podílí na péči o něj. Mateřskou školu netvoří ani tak budova, hračky, pískoviště, ale především laskavá paní učitelka, která citlivým přístupem a osobním příkladem předává dětem základní vzorce chování a správných vztahů. Ke všem odborným didaktickým a jiným schopnostem a dovednostem pedagogického pracovníka proto patří také emoční vřelost a psychická stabilita – bez nich by to v mateřské školce nešlo.

Nejen vztah k dítěti, které navštěvuje mateřskou školu, ale i vztah k rodičům dítěte, tvoří základní kvalitativní složku výkonu profese pedagoga. V případě dětí s odlišným mateřským jazykem je pochopení a přijetí odlišnosti, jina-

kosti a různorodosti jednotlivých dětí v žebříčku důležitosti ve výchovně-vzdělávacím procesu na nejvyšších místech. K tomu všemu napomáhá rozvoj schopnosti sebe-reflexe a sebehodnocení, tolerance, empatie a podpora psychické stabi-



lity, tedy schopností a dovedností, které jsou nezbytné pro výkon povolání učitelky v mateřské škole.

Učitelky mateřských škol se často cítí pod tlakem, který je na ně vyvíjen z mnoha stran. Ve třídě mají mnoho dětí, které nejen vzdělávají a vychovávají, ale často řeší i další problémy, jako například špatnou spolupráci s rodinami dětí apod. Do této konstelace podmínek pak může vstoupit dítě-cizinec.

Multikulturní (interkulturní) vzdělávání můžeme považovat za jeden z klíčových nástrojů k vytváření multikulturní společnosti, což je společnost založená na principu vzájemné rovnosti, tolerance a rovnoprávnosti jedinců i skupin. Každý z nás si musí uvědomit, že mnohé ze stereotypů, na základě kterých se chováme tak či onak vůči minoritním skupinám, získáváme od dětství, a to v rámci výchovného působení rodiny, ale i školy.

Multikulturní výchova a výchova vietnamských dětí s sebou však nese i mnohá úskalí, o kterých se podrobněji zmíním v následujících řádcích.

PROBLÉMY VIETNAMSKÝCH DĚTÍ V MŠ**Sociokulturní specifika**

Vietnamská kultura je velice odlišná od evropské či české, proto se

při setkání s Vietnamci můžeme setkat se situacemi, kdy Vietnamec jedná jinak, než jak bychom očekávali podle zásad naší kultury a společenského chování. Vietnamské zásady jsou v mnoha situacích jiné. Vietnamci se chovají

Neverbální komunikace

Vietnamská neverbální komunikace se od naší nonverbální komunikace výrazně liší, proto může být příčinou nedorozumění.

Podání ruky: Ve Vietnamu se jako u nás podává ruka, ale jiným způsobem. Vietnamci podávají pravou ruku a zřetelně stisknou ruku druhé osoby, levá ruka následně překrývá již spojené ruce obou osob. Ruku druhého tedy drží oběma svými rukama. Podání pouze jedné ruky považují za výraz neúcty. Stejně tak oběma rukama by měl být podáván i jakýkoli předmět partnerovi, kterému chceme dát najevo, že si ho vážíme. Právě tato aktivita obou rukou symbolizuje úctu k druhému či vyjádření osobního vztahu k věci (např. daru).

Pohled do očí: Vietnamci často při rozhovoru sklápí oči a dívají se do země. Toto chování je znakem slušného skromného chování. Příímý pohled do očí je považován za velice neuctivý a spíše vyjadřuje domýšlivost. Vietnamci, kteří žijí dlouho v Evropě, jsou již na přímé pohledy zvyklí a opětvují je, nově přichodí se však chovají tradičně.

Přivolání druhé osoby: Dlaň ruky nesmí být otočená směrem nahoru, toto gesto znamená projev nadřazenosti. Dlaň ruky musí směřovat k zemi, prsty se pak pohybuje směrem k sobě. Druhého tedy ve Vietnamu nepřivolaáme ukazováčkem, ale s více nataženou paží pohybem celé dlaně, která směřuje k zemi.

Dlouhý nehet: Dlouhé nehty (zvláště na malíčku) označují ty osoby, které nemusejí fyzicky pracovat.

Pohlazení: Hlazení po vlasech je považováno za výraz neúcty až pohrdání. Proto také vietnamské děti jsou častěji než na pohlazení zvyklé na poplácání po ramenech či po zádech. Tyto činy jsou považovány za přípustné.

Doteky na veřejnosti: Líbání mileneckého páru a držení se za ruce na veřejnosti je ve Vietnamu nepřipustné, ale objímání mezi přáteli a kamarády je naprosto přípustné a velmi běžné.

Ruce zkrřížené na prsou či ruce v bok: Toto gesto je ve Vietnamu považováno za znak rozčilení nad obsahem dialogu. Totéž platí i o rukou opřených v bok.

Noha přes nohu: Projev nadřazenosti symbolizuje i noha přes nohu ▶

mluvčího, jehož špička ukazuje na partnera dialogu.

Úsměv: V Asii má úsměv mnoho různých významů. Může vyjadřovat pocit radosti, ale i pocit nepřijemnosti a smutku. Úsměv také často bývá známkou nervozity mluvčího.

Vzhled: Silnější postava je symbolem dobrého životního zabezpečení a bohatství. Bílá pleť je známkou vysokého společenského postavení, dotyčný člověk nepracuje venku, na slunci.

Stolování: Mlaskání není ve Vietnamu chápáno jako přestupek proti slušnému chování a vystupování. U jídla je dovoleno i mluvení, protože se často tento čas využívá pro řešení rodinných i pracovních záležitostí.

Oblečení: Základem dobrého chování je být slušně oblečen a upraven. Tradičním vietnamským oblečením je oděv složený z dlouhé a přiléhavé (na bocích rozšířené) tuniky a volných kalhot z hedvábí. Tento oděv nosí převážně ženy při veškerých slavnostních příležitostech, ale i v každodenním životě. Pro muže existuje podobná varianta tohoto oděvu, která se používá jen při slavnostních obřadech.

Kapesník: Ve Vietnamu není slušné smrkat na veřejnosti do kapesníku.

Základním problémem, se kterým se vietnamské děti setkávají v momentě nástupu do mateřské školy, je jejich jazyková vybavenost. Většina vietnamských dětí v době nástupu do mateřské školy neumí česky. Pro děti, které přišly do České republiky teprve před nedávnem a nemají ani základní znalosti českého jazyka, jsou první dny ve škole velice obtížné. Odlišný mateřský jazyk a čeština jako cizí jazyk způsobuje mnohé problémy v každodenní komunikaci, nejen v komunikaci v mateřské škole. Toto neplatí pro děti, které se s českým jazykem a kulturou setkaly ještě před vstupem do mateřské školy. Většinou jde o děti, které vychovávala „česká chůva“ či se jedná o děti, jejichž rodiče byli vychovaní v českém prostředí.

V následujících odstavcích se zaměřím na děti, které s českým jazykem zkušenosti nemají.

DĚTI BEZ DOSAVADNÍ ZKUŠENOSTI S ČEŠTINOU

Velmi důležité pro učitelku i asistentku je uvědomit si, jak nelehká je situace dítěte, které nerozumí řeči v mateřské škole. Samotný příchod

dítěte do nového prostředí je pro ně náročný. Nejde totiž pouze o řeč, ale také o nové prostředí, a to věcné, sociální i kulturní. I děti schopné komunikovat vyžadují určitý čas na to, aby novou situaci přijaly a vyrovnaly se s ní. Oč obtížnější je to pro dítě, které nerozumí ani řeči, ani tomu, co se kolem něho děje. Nezbyvá mu, než se domýšlet, co se mu sděluje, co má dělat či nedělat a proč apod. Kromě toho každá kultura má svá pravidla např. při pozdravu, v komunikaci, při stolování apod. Pro dítě je velmi složité se v prostředí orientovat. Proto právě na počátku docházky do mateřské školy musí učitelka věnovat těmto dětem intenzivní citlivou péči.

Zpočátku je nutné si uvědomit, že porozumění předchází mluvení. V prvních dnech po příchodu dítěte do mateřské školy se často můžeme setkat s tzv. tichými obdobími, kterým nově přichozí dítě prochází. V tomto období dítě pouze poslouchá a přijímá jazyk používaný okolo něho.

Pokud jsou pedagogické pracovníce trpělivé a dítěti se intenzivně věnují, dítě si většinou na nové prostředí a nové kamarády rychle zvykne. Stejně tak se brzy přizpůsobí kulturnímu prostředí, chodu mateřské školy i dennímu programu. Dlouhodobějším problémem je osvojování si řeči.

Obecně se uvádí, že základní komunikační úroveň lze dosáhnout v závislosti na mateřském jazyce po půl roce až dvou letech, zatímco na akademickou rovinu, kdy se používají již odborné termíny, je možné se dostat až po pěti či sedmi letech.

Rychlost osvojování cizího jazyka ovlivňuje mnoho faktorů, jako například rodinné prostředí, nadání na jazyky, poruchy učení atd. Tyto všechny faktory je důležité mít na paměti pro plánování a hodnocení dětí-cizinců.

STRATEGIE PODPORY

V Mateřské škole Mezi Domy používáme různé strategie, jak podpořit děti s odlišným mateřským jazykem. Občas pracujeme pouze s homogenní skupinou vietnamských dětí, jindy se snažíme o skupinovou výchovně-vzdělávací práci, kde se objevuje různorodý počet jazyků a kultur. Na začátku je ovšem důležité zdůraznit, že práce s těmito dětmi a vyrovnávání jejich vzdělávacích potřeb je v mnohém podobné práci s ostatními dětmi, tedy dětmi majoritní skupiny. Každé dítě je individuum

s odlišnými předpoklady, možnostmi, schopnostmi a dovednostmi, s odlišnou zkušeností, zázemím, a proto by mělo být také samozřejmostí dnešního vzdělávání tyto jednotlivosti a odlišnosti podporovat a rozvíjet každé dítě na jejich základě. Ale i přesto s sebou vzdělávání dětí s odlišným mateřským jazykem nese určitá rizika.

Následující strategie může sloužit jako průvodce a návod pro učitelky, které se snaží podporovat děti s odlišným mateřským jazykem a učí je češtině.

Začínajte s tím, co už dítě umí: Používejte pár slov v rodném jazyce dítěte, abyste si alespoň trochu porozuměli. Nebo zadejte rodičům před nástupem povinnost naučit děti základní fráze v češtině. Tento druhý způsob je však značně komplikovaný, protože se často setkává s rodiči, kteří český jazyk neovládají.

Začínajte pomalu: Nechte dítě zvyknout si na situaci ve třídě a na nové kamarády, než na něj začnete mluvit v češtině, ptát se ho a dávat mu pokyny.

Rozvíjejte komunikaci: Používejte neverbální komunikaci. Kombinujte slova s různými gesty, předváděním nebo mimikou. Snažte se děti zapojit do všech aktivit, ale nenuťte je.

Poskytněte bezpečná místa: Dovolte dítěti znovu nabrat síly pomocí míst a aktivit, ve kterých může být i s malou, nebo dokonce žádnou znalostí češtiny a bez obavy z komunikace.

Nechte pomáhat i české děti: Ukažte ostatním dětem, jak komunikovat s dětmi s odlišným mateřským jazykem a povzbudte obě strany k vzájemné komunikaci a interakci. Děti s odlišným mateřským jazykem tak získají další jazykové vzory.

Zvětšujte a rozšiřujte: Začínajte s tím, co už dítě umí, a rozšiřujte to. Jestliže dítě řekne „Auto“, učitelka řekne: „To je nové/hezké/tvoje auto.“ Dále můžete obohatovat slovní zásobu například prostřednictvím společného čtení obrázkových knih.

Zvyšujte očekávání: Pokud se vám zdá, že by dítě už mohlo umět trochu mluvit, požadujte verbální odpověď místo gest.

Používejte opakování: Vše několikrát opakujte, aby dítě mělo čas informace vstřebat a porozumět jim.

Mluvte o tom, co je teď a tady: Mluvte o tom, co se děje „tady a teď“, aby dítě mohlo porozumět kontextu komunikace. Povídání

o zážitcích z prázdnin je z počátku příliš abstraktní.

Dolaďujte sdělení: Přeformulujte sdělení, pokud máte pocit, že dítě neporozumělo. Snažte se používat výrazy, které už dítě zná a rozumí jim.

Nabízejte ustálený výukový program: Pomůže to dětem rychle se naučit, kam jít a co tam dělat, takže se brzy mohou stát součástí třídního kolektivu.

Zajišťujte inkluzi: Oslovujte dítě jménem, tak jej lépe zapojíte do skupinových aktivit.

SPOLUPRÁCE S RODIČI

Další problém, s kterým se musíme vyrovnávat zejména učitelky mateřské školy, představuje rodina dítěte s odlišným mateřským jazykem.

Přístup rodičů k předškolnímu vzdělávání dětí z odlišného jazykového, ale i kulturního prostředí ovlivňuje několik faktorů. Základním faktorem je jazyková bariéra, která komplikuje rodičům přístup k informacím o vzdělávacím programu a chodu mateřské školy. Rodič nemůže s učitelkou například konzultovat vzdělávací a jiné potřeby svého dítěte. Druhý faktor lze nazvat „očekávání rodičů“, která jsou spojená s různou sociokulturní zkušeností rodiny. Mezi další faktory řadíme odlišné nároky na výchovu a vzdělávání a hlavně odlišný přístup k samotnému předškolnímu vzdělávání. Proto vznikají nedorozumění mezi rodiči a mateřskou školou kvůli jiným představám, co se má a nemá v mateřské škole dělat, například i kvůli tomu, že v různých kulturách bývá odlišné chápání času. Příchod dětí do školky a další aktivity se řídí předem daným časovým rozvrhem, ale ve východních kulturách se vnímání času trochu mění. A tak někteří rodiče berou informaci o tom, že mají své dítě přivést do 8:30 hod spíše jako orientační údaj.

Pro prvotní orientaci ohledně problémů vietnamských dětí po nástupu do mateřské školy je vhodné se odkázat na již existující výukové materiály. Ty existují v rozmanité kvalitě i kvantitě ke každému zohledněnému aspektu. V neposlední řadě je vhodné, aby se vyučující informovali o institucích a poradnách, které jsou jim schopny v jejich úsilí napomoci.

*Kristýna Fiedlerová,
asistentka pedagoga,
Mateřská škola Mezi Domy
Foto: Kristýna Fiedlerová*



ROZHOVOR

ŽÁDNÝ ROK NEBYL STEJNÝ

K poslednímu červnovému dni letos odešla z pozice vedoucí ekonomického odboru na Úřadu MČ Praha-Libuš Ing. Marta Vachoušková. O kvalitě její práce svědčí i to, že ji dělala neuvěřitelných 22 let.



Na Úřadu MČ Praha-Libuš jste pracovala od roku 1993. Jak jste zde začínala a kdy jste se stala vedoucí ekonomického odboru?

Moje začátky byly, viděno s odstupem doby, dost úsměvné, neboť jsem dělala vedoucí sama sobě. Tehdejší vedení přijalo neuváženě výpověď všech tří pracovnic, a tak když jsem nastoupila, dělala jsem vedoucí prázdné kanceláři a sama sobě.

Co vás na vaší práci bavilo, že jste ji vydržela dělat tak dlouho?

Někdo řekne, že práce s čísly je nudná, ale mně se práce líbila, protože žádný rok nebyl stejný, každé volební období bylo jiné, měnili se lidé ve vedení a vždy to přineslo něco nového. Nemohu opominout i výhodu zaměstnání v místě bydliště, a hlavně jsem měla ve svém odboru vždy kolektiv výborných a spolehlivých kolegů.

Kolik jste za tu dobu na zdejším úřadu zažila starostek a starostů? Kteří jmenovitě to byli?

Opravdu jich byla celá řada, snad na nikoho nezapomenu: Miroslav Štajner, Božena Halíková, Alena Macháčková, Ivo Řezáč, Petr Mráz a nyní Jiří Koubek.

Prosím, zavzpomínejte, jak se vám spolupracovalo s těmi nejvýraznějšími z nich. S kým nejlépe?

Těžko se hodnotí, každý z nich je jiná osobnost, ale přesto nejlépe se mi pracovalo za vedení Ing. Aleiny Macháčkové a potom p. Petra Mráze. Ing. Macháčková byla velice pracovitá, rozuměla své práci a tou svou aktivitou strhávala i ostatní a p. Mráz zase dokázal svou vlídností vytvářet mezi zaměstnanci pohodu a klid ke každodenní práci.

A jak vzpomínáte na osobnosti tajemníků úřadu, kteří byli vašimi přímými nadřízenými?

Tajemníků se na úřadě vystřídalo také několik, na koho však vzpomínám, byl p. Tomáš Hejzlar. Byl spravedlivý ke všem zaměstnancům, přístupný k řešení úkolů, dokázal se za své podřízené vzít, a navíc vždy dokázal udržet dobrý kolektiv a dobrou pohodu v práci.

Jak hodnotíte změny, které na úřadě během vašeho působení proběhly? Které považujete za nejdůležitější?

Když jsem nastupovala na tuto funkci, tak městská část měla stavební úřad a zřizoval se živnostenský úřad. Vlivem politické vůle byly tyto úřady převedeny po několika letech do Modřan, a to považuji za velkou chybu.

Nač vzpomínáte jako na nejtěžší období?

Samozřejmě na ten krušný začátek, kdy jsem účetnictví, mzdy a personalistiku dělala sama. Sice to trvalo asi 4 měsíce, ale škola to byla dobrá.

Jaké roční objemy peněz přes váš odbor procházely?

Meziročně se objem lišil, záleželo na počtu dotací na investice nebo různé projekty, ale zhruba to bylo od 50 do 67 milionů Kč.

Čím se liší práce ekonoma ve veřejné správě od práce ekonoma v soukromém podniku?

Práce ekonoma ve veřejné správě je mnohem náročnější už jenom tím, že se používá rozpočtová skladba, zavedlo se další účtování PAP, tj. pomocný analytický přehled, řídíme se nejen zákony, ale i pokyny magistrátu, ministerstev při projektech a z toho vyplývají i mnohem četnější kontroly.

Je práce v oblasti ekonomiky v naší městské části něčím zvláštní? Dá se srovnat s jinými malými částmi Prahy?

Protože patříme mezi největší z malých městských částí, jsou na nás kladeny požadavky jako na velké městské části.

Co všechno mají pracovnice ekonomického odboru na zdejším úřadu na starosti? Asi jsou to velmi různorodé úkoly, když si představíme, že musí vybírat poplatky za psy i daně z hazardu, účtovat inzeráty za 266 korun, „sedět“ musí nejmenší částky i mzdy zaměstnanců, musí spravovat dvě školy a čtyři školky a vypořádat se s mnohamilionovými projekty EU...

V ekonomickém odboru zastáváme opravdu mnoho činností – mzdy zaměstnanců, zastupitelů, lektorů Klubu Junior a dalších osob, které se účastní projektů z EU, veškerou personalistickou práci. Těch poplatků (daní), které spravujeme, je mnohem víc, tj. poplatky za psy, ubytování, rekreační, zábor veřejného prostranství, vstupné, dále vystavujeme rybářské lístky, faktury pro potřebě všech odborů úřadu, faktury za inzeráty v časopise U nás. Samozřejmě zpracováváme rozpočet a rozbor hospodaření, zajišťujeme a zpracováváme veškeré příjmy a výdaje a k tomu ještě zajišťujeme po finanční stránce chod škol a školek. Navíc zvlášť účtujeme v tzv. ekonomické činnosti, tj. pronájmy nebytových prostor, pozemků a několika bytů, a aby toho nebylo málo, tak vlastně vedeme ještě jedno účetnictví tzv. PAP – pomocný analytický přehled. Veškeré činnosti jsou pod drobnohledem Magistrátu hl. m. Prahy a kontrolních orgánů a vše musí sedět do posledního haléře.

Jak se to všechno vůbec dá zvládat, když na ekonomickém odboru pracují pouze tři zaměstnanci, zatímco třeba v sousedních Kunraticích je jich pět?

Zvládaly jsme to díky dobrému kolektivu, díky velké odpovědnosti, spolehlivosti a pracovitosti nás všech. Volala jsem několikrát po další pracovníci (bylo mi však sděleno, že by naopak jednu sílu ubrali), z čehož je vidět, že nemají o práci v ekonomickém odboru žádnou představu a neuvědomují si, že ekonomický odbor je vlastně páteř celého úřadu. Jak se říká, jedeme na doraz a to nemluvíme o zastupitelnosti v době dovolených anebo v době nemoci, která bohužel v důsledku neustálého stresu může přijít.

S koncem letošního června jste předala funkci nové vedoucí. Jak a nač jste ji připravovala během měsíce, kdy jste pracovaly ve dvou pro plynulé předání agendy.

Samozřejmě jsem ji seznámila s veškerou agendou, ale je to roz-

sáhlá činnost, která se nedá naučit za jeden měsíc. Chce to čas a je třeba si vše osahat na konkrétních činnostech.

Jakou vlastnost či schopnost považujete pro tuto pozici za nejdůležitější?

Znalost a orientaci ve stále se měnící legislativě, dále zodpovědnost, pečlivost a umět řešit problémy v klidu a tzv. selským rozumem.

Na Libuši také bydlíte, přistěhovala jste se kvůli práci? Nebo zde žijete déle?

Ano, na Libuši jsem přišla za prací v r. 1981 do tehdejších Drůbežářských závodů a od r. 1988 zde i bydlím.

Jak vnímáte změny v Libuši a Písnici za tu dobu?

Největší změny v Libuši a Písnici nastaly prodejem Masokombinátu Písnice a Pražských drůbežářských závodů. Změnil se celý charakter této lokality.

Budete zde bydlet i nadále?

Ano, nemám v úmyslu brát do zaječích.

Co v naší městské části máte ráda, a naopak co vás zlobí? Co byste si přála, aby se změnilo?

Mám ráda procházky v tichých postranních uličkách v zástavbě rodinných domků s krásnými zahrádkami. Co mne ale mrzí, je to, že se neustále řeší výška stavby na Novodvorské ulici a málo důsledně a důrazně se řeší komunikace v Písnici a některé i na Libuši. Proč jsou jiné malé městské části tak hezké? Proč se za ta dlouhá léta nepovedla rekonstrukce budovy úřadu, aby občané měli vše na jednom místě, aby pracovníci v hlavní budově pracovali ve zdravotně nezávadném prostředí a v neposlední řadě aby se šetřily náklady na provoz.

Těšíte se, že teď už nebudete muset ráno vstávat do práce? Máte plány, co volným časem?

To ranní vstávání mi nevadilo, ale budu muset vypracovat nějaký rozvrh dne, abych měla stále nějaké povinnosti.

Na co se těšíte nejvíce?

Na přírodu v jižních Čechách a samozřejmě na vnoučata.

Ptali se: Matěj Kadlec,
Hana Kolářová a Martin Zíkeš
Foto: archiv Marty Vachouškové

FOTOHÁDANKA Z HISTORIE (17)

Budova úřadu vedle pošty, dům čp. 35.

Po dlouhé odmlce přichází odpověď na sedmnáctou fotohádanku, která byla zadána již v listopadu minulého roku! Co tolik zpozdilo její vyhodnocení? Po návštěvě stavebního úřadu na přelomu roku jsem zjistil, že nalezené záznamy jsou příliš mladé a že nejstarší základy domu bude nutno hledat v archívech. Jenže ve třech prohledaných archívech příslušná pozemková kniha není. K budově postavené někdy v 70. letech 19. století budou záznamy zřejmě stále ještě na katastru. A tak bádání v této kapitole ještě nekončí.

Vyhodnocení soutěže

Je už téměř nepsaným pravidlem, že počtem správně hádaných soutěžících jsou tři. Tentokrát nejpřesněji odpověděl pravidelný

účastník fotohádank pan Gustav Vodrážka. „Na poměrně kvalitním fotu rozeznáváme tehdejší Místní národní výbor (MNV) v Libuši. Ubezpečuje nás o tom vývěsní tabule umístěná pod socialistickým erbem, tvaru husitské pavézy, se lvem s rudou hvězdou nad hlavou a s ohněm (partyzánskou vatrou) v srdci. Poněkud rušivě, téměř nefunkčně, působí prastarý stožár telefonního vedení na střeše, vybavený ještě porcelánovými izolátory (tzv. „hrníčky“). Ledabyle pohozená, historická „retro“ telefonní budka, zhotovená ze dřeva, podtrhuje depresivní atmosféru dob socialistického soužití. Dominantu snímku – pomník padlým z WW I. – lze časově umístit do rozmezí 1975–1989. Lavičky před MNV, vyrobené z dřevěných hranolů (bývaly barvy červené a žluté), vypadají poměrně neopotřebované.



Rok pořízení fotografie bych odhadoval [...] na konec sedmdesátých let – asi r. 1979.“

Jedná se o velice přesnou odpověď. Podle mých informací je snímek z roku 1975, neboť tato skutečně velmi kvalitní fotografie není jediná. Ostatní, které zachycují prostranství „náměstíčka“, ukazují také informační a úřední tabule, jejichž obsahem je, mimo

jiné, oslava 30 let od osvobození, tedy od roku 1945.

O historii a přestavbách původního domu a stáje, stejně jako o dataci jeho zdobného štítu do ulice Dobronická napíši podrobněji zase někdy příště.

Matěj Kadlec,
kronikář Libuše a Písnice
Foto: archiv MČ Praha-Libuš

FOTOHÁDANKA Z HISTORIE (18)

Od poslední fotohádanky uplynulo už opravdu mnoho času. A tak připomenout další symbol naší městské části je už pěknou dobu na spadnutí.



Je potřeba rozbít tu odmlku a opomíjené památky z minulosti připomínat. Tentokrát se díváme na vyobrazení z kroniky jedné z našich obcí, jak ho zaznamenal vážený kronikář pan Josef Jeřábek. Tuto budovu vykreslil v roce 1956 vsutku znamenitě. Poznáte, která stavba přes svou malou velikost měla dva hlavní vchody? Ještě prozradíme, že je s ní spjata číslice sedm a v době, kdy vyšlo toto číslo časopisu U nás, ještě stála.

Vítězem se stane každý, kdo pozná stavení na obrázku. A protože tentokrát čtete dvojčíslo, správnou odpověď i další informace

o budově se dozvíte již nyní na straně 24. Přesto ale prosíme ty z vás, kteří mají staré fotografie či zajímavé informace k tomuto stavení, aby napsali na e-mailovou adresu: kronikar@praha-libus.cz. Jako obvykle bude nejobsáhlejší a přitom fakticky správná odpověď odměněna pozorností od MČ Praha-Libuš.

Dnes tedy kromě obvyklého: „Tak neváhejte a hádejte!“ také s výzvou: „Napište a vyhrajte!“

Matěj Kadlec,
kronikář Libuše a Písnice
Foto: archiv MČ Praha-Libuš

RECEPTY S PŘÍBĚHEM (7)

Humorným receptem na chutné levné jídlo přispěl pan Štěpán Dolanský.

NADÍVANÉ KUŘE ZCHUDLÉHO DŮCHODCE

Když nejlepší ministr všech dob Miroslav Kalousek zvedl nám, důchodcům, důchod o neuvěřitelných 45 Kč v průměru, s babou jsme se zaradovali, neboť jsme se do průměru vešli. Já 50 Kč a babka 40 Kč, průměr 45 Kč. Peníze navíc jsme si ukládali do hrnečku a čekali na zlevněná kuřata v supermarketu. První měsíc nic, druhý měsíc opět nic, až po pátém měsíci akce 44,90 za kilo kuřete. Hned ráno jsem utíkal na zastávku a do obchodu zajel.

Koupil jsem 2 přerostlá kuřata, jedno za 98 Kč a druhé 110 Kč. Když jsem přinesl nákup domů, bába se zhržila, že prý tak veliká kuřata se na kuře s nádivkou nehodí, že bude lepší kuřata naporcovat a na kuře s nádivkou zapomenout. Babka pracovala v družbežářských závodech a porcovat kuře uměla. Ovšem v televizi dávali její oblíbený seriál, ujal jsem se tedy porcování kuřat sám. Cílem mi to šlo, až na to, že babka, když moje dílo uviděla, málem omdlela. Na skeletu kostry zůstalo docela dost masa. Udělali jsme tedy nádivku a naplnili ske-



lety. Zbylou nádivku jsem zabalil do kůže z prsou a dali jsme kuřata péci. Výsledek předčil očekávání. Z kuřat jsme nakonec měli 4 prsa, 4 stehna, 4 křídla a 2 x kuře s nádivkou, a to za pouhých 200 Kč Oběd jsem nazval Nadívané kuře zchudlého důchodce. Vyfotil jsem malou ukázkou. To bílé na bramborách je máslo.

Nádivka: 5 starších rohlíků, 3 celá vejce, 25 dkg gothaje, lehce polít nakrájené kostičky rohlíků troškou rozpuštěného másla, vše smíchat dohromady, lehce postříkat mlékem, posypat pažitkou, osolit.

Dobrou chuť přeje

Štěpán Dolanský
Foto: Štěpán Dolanský

Podělíte se také o svůj recept s příběhem? Napište na redakční e-mail: hana.kolarova@tiscali.cz. Těšíme se na vaše příspěvky a na konci roku opět úspěšné recepty odměníme.

(red)



Z HISTORIE LIBUŠE A PÍSNICE

ROK 1945 V NAŠICH OBCÍCH

Letos v květnu proběhly ve světě oslavy 70. let od ukončení druhé světové války. Na rozdíl od mnoha jiných zemí máme co slavit, válka se našeho území od té doby naštěstí nedotkla. V naší městské části jsme však nechali toto významné výročí zatím bez povšimnutí.

Není mnoho divu, neznáme ani jména padlých, tak jako pro případ první světové války, kdy mají obě obce pomníky. Pojdme se tedy podívat na paměti, které nesou kroniky, archivy i starší z našich spoluobčanů, abychom znovu připomněli neprávem zapomenuté příběhy z konce druhé světové války na Libuši a v Písniči.

Čeká nás pátrání po jménech libušských Židů, osudu písničských řezníků či příběh, který se odehrál při odsunu Němců v libušské sokolovně. Vzpomeneme na nešťestí postřeleného chlapce, kterého doktor nesměl ošetřit, i nehodu sovětského tanku, která zabila tři lidi z Libuše, včetně dětí. Vezměme to ale postupně, dnes své svědectví vypoví písničská kronika Josefa Jeřábka.

Předně je třeba vyzdvihnout, třebaže opakovaně, práci písničského kronikáře, který zapisoval dění v obci i v průběhu válečných let, a nemálo tím riskoval: „Německá okupace naší Vlasti, tomu nedovolila, aby mohlo v zápisech býti pokračováno [...] Až v nové naší Republice Československé, [...] mož-

no tak činiti dodatečně, podle zápisů kronikáře, pečlivě po celou dobu okupace zapisovaných a schovávaných před zraky slídilů a německých okupantů.“

V zápisu se neomezoval pouze na obec Písniči. Nemálo se přitom věnoval okolí, včetně sousední Libuše.

Takto popsal svůj návrat z Prahy za deštivého počasí v brzkém odpolední v sobotu 5. května: „Tamhle jsou naši z Prahy, počkáme na ně, co je nového. Došedše k zástupu, jsme zastaveni. Lid nás obklopil a ihned různými otázkami přímo zavalil. Na dotaz na moji osobu pronesený slovy:

Jeřábku, jaká je situace v Praze?

Odpovídám: Od 11 hodin dopoledne jest prohlášena Čsl. republika a na mnoha místech jsou již vyvěšeny prapory. Václavské náměstí jest již SSmany uzavřeno a že na několika místech se již bojuje. Rozhlas svolává občany do ulic na stavění barikád a k obraně Prahy.“

I Písniče a Libuš měla své barikády. V Písniči stály dvě. Jedna směrem k Libuši u Agrasolu, dnes přibližně na úrovni ulice K Mejtů



10. května 1945, první auto zn. H-5-92-47 s přívěsným polním dělem.

a druhá pak na konci hlavní silnice směrem k Dolním Břežanům před Novákovými.

„O 3 hodině 30 minut přibližuje se německé turbinové letadlo. Letí v neveliké výši v pomalém letu od severu k západu, z jeho letu jest možno vycítiti, že zřejmě pozoruje kraj a život v něm. Nad lesem, Vrtilkou, mění směr svého letu a oblokem ve směru východním letí nad obec Hodkovice, odkud se náhle vrací a krouží nad boudou v poli u Hodkovic. Tou dobou přijíždí k, bariádě muž s koňmi zapřaženými v bryčce. Jest vpuštěn dovnitř a cesta opět zatarasována. Tu kdosi zvolá: ‚Pozor! do krytu, turbina se blíží k obci.‘ V tom mžiku přilétá prudce letadlo a spatřivše letci, že jsou na silnici překážky, počali s palubních zbraní páliť. Na štěstí nemohl letec

v prudkém letu ‚turbínu‘ vyrovnati na let podél silnice, letěl poněkud více v pravo severním směrem, přímo nad domky, tak byly střelami zasaženy pouze střechy domů.[...] Z občanů šťastnou náhodou nebyl zabit ani zraněn nikdo. Muž s bryčkou, na níž vezl ukořistěné zbraně a třeskaviny pro bojovníky do Modřan, v posledním okamžiku zajel do postraní ulice, čímž zachránil sebe i náklad na voze od možné exploze.“

Josef Jeřábek popisuje události osvobození a jeho průběhu v Písniči na desítkách stran kroniky. Tento příběh je jen prvním z těch, které vám v dalších číslech časopisu U nás chceme připomenout.

Matěj Kadlec,
kronikář Libuše a Písniče
Foto: kronika

Z HISTORIE LIBUŠE A PÍSNICE

VILÉM SAITL – O LIBUŠI A PÍSNICI

V pražském archivu ležely veřejnosti skryty rukopisy Viléma Saitla, který v letech 1978–1981 zpracoval dějiny mnoha obcí, mezi nimi i Libuše a Písniče.

Kniha o Libuši a Písniči je první tištěnou publikací o dvou obcích naší městské části, ne však prvním sebráním poznatků o nich. Mezi autory můžeme počítat přinejmenším Josefa Jeřábka, který v 30. až 70. letech minulého století vedl kroniku obce Písniče a který také s obdivuhodnou péčí zpracoval dějiny této obce v třísvazkovém díle. Navíc uspořádal další knihu podkladů a mnoho dalších, dosud neprobádaných kronik uložených ve Státním oblastním archivu v Dobřichovicích.

To, že existuje ještě další rukopis nám zatím zcela neznámého Viléma Saitla, jsem spíše náhodou ob-

jevil v uplynulých dnech ve sbírce rukopisů Archivu hlavního města Prahy. Vilém Saitl (1901–?) těchto rukopisů vytvořil pro pražské obce více. Mezi archiváliemi se signaturou 8553-8563 jich najdeme 15. Jsou to např. Běchovice, Satalice, Nedvězí, Štěrboholy nebo právě Dějiny obce Písniče a Dějiny obcí Libuš a Lhotka. Jen letmý prohlednutí těchto na stroji psaných spisů dává tušit, že autor nebyl v historickém bádání žádný začátečník. V poměrně krátké době zpracoval základní souhrn dějin mnoha obcí a v případě Libuše můžeme posoudit, že s přehledem využil většiny možných pramenů.

Zhodnocení tohoto rozsáhlého díla bude předmětem dalšího bádání, stejně jako bližší představení jeho autora Viléma Saitla. Malou ukázkou z dějin obce Písniče z roku 1981 však představit můžeme:

LIBUŠSKÉ DOLY

Dle pomístních jmen obce Písniče existovaly na pozemcích obce písničské d o l y zvané „libušské doly“, ač ležely v katastru obce Písniče. Jaké suroviny se zde dobývaly, nemohl jsem zjistiti. Roku 1780 se zde již nedolovalo, neboť pozemek označený topografickým číslem 76 – poznamenává písař Josefského katastru název pozemky doly libušské, bez užitku.

Skončení dolování dokazují četné názvy „lada“ – byly to asi pozemky pravděpodobně zavezené hlušinou

z útrobu země. V polohách aneb odděleních jméno d o l y se nevyskytuje, za to často v obsahu josefského katastru, jež uvádím:

Nr 37 – obecní lado u Libuše vedle dolu
Nr 70 – pole za libušským d o l e m
Nr 83 – pole nad d o l e m libušským
Nr 75 – pole u d o l ů libušských
Nr 80 – za libušským d o l e m
Nr 89 – pod libušským d o l e m
Nr 80 – pole u libušským d o l ů
Nr 93 – lado nad libušským dolem
Zajímavé jest, že v katastru obce Libuše se nikdy písař o dolech libušských nezmiňuje.

Co se zde těžilo, do kdy a která místa přesně to na dnešních mapách jsou, pokusím se v budoucnu rovněž osvětlit. Současníkům snad jen tu poznámku, že my dnes místu – nehledě na katastr – říkáme Modřanská rokle.

Matěj Kadlec
kronikář Libuše a Písniče
citace: AHMP, fond rukopisů, archiválie 8562, strany nečíslované

FOTOHÁDANKA Z HISTORIE (18)

Obecní pastouška, Písnice čp. 7.

Vyhodnocení ze strany 22:

Kresbou z obecní kroniky byla budova v ulici Ladislava Coňka 7/5, která stojí v kopci pod školou. Nakreslený obrázek ukazuje bývalou pastoušku, jak vypadala po několika opravách v roce 1942. I toto stavení je v archívech doslova k pohledání. V pozemkových knihách není, v dokumentech obce Písnice rovněž podrobnější zprávy chybí a stavební úřad zaznamenává majitele a přestavby domu až na začátku 20. století. Naštěstí nás v tomto případě opět informuje Josef Jeřábek v písnické kronice.

Výpověď kronikáře

Podle těchto záznamů se obecní pastouška připomíná již v roce 1796 za rychtáře Josefa Richtera. Nicméně není jisté, že pod číslem sedm nevyrostlo v Písnici první stavení mnohem dříve než na konci 18. století. Jeřábek popisuje pastoušku jako domek postavený z kamene, s malými okny a krytý původně doškovou střechou. Vypadal tedy obdobně jako všechny tzv. druhé chalupy i statky v obci. Uvnitř byla jedna malá světnice, síň a komora s velkou zděnou pecí. Později byl přistaven chlév s menší domovní druhou síní.

O opravě pastoušky se v roce 1841 zmiňuje rychtář Jan Novák, rychtář Josef Richter zas v roce 1861 a dále byly opravy prováděny v letech 1877 a 1879. Spraveny byly stropy, došková krytina a lepenice na půdě. Léta páně 1881, 1899 a 1902 proběhla další údržba, přičemž v posledním jmenovaném roce byla nejspíše vyměněna střecha za taškovou. Výměna střech proběhla v těchto letech v celé obci.

V roce 1911 obecní úřad zřídil v obecním domku na vlastní náklad šatlavu a o čtyři roky později sloužil jako karanténa. V měsíci červnu 1916 zde byli ubytováni židovští vystěhovalci z Bukoviny.

„Po skončení světové války let 1914–1918 sloužil obecní domek čp. 7 opět chudinským účelům. Postupně zde žili chudí nevolníci, později obecní pastýři (od toho název pastouška), zde přechodně novcovali různí ti světem jdoucí (vandrovníci) a krajánkové. Pastouška i šatlava zároveň, byla údělem chudých upracovaných a zestárlých lidí, kteří připadli ve stáří svém domovskou příslušností na obec, do-

žívali zde zbytek svého života, jako přítěž obce v malých místnostech obecního domku.“

V letech 1939–1940 zde byla ubytována část sudetských uprchlíků.

Svědectví úředních dokumentů

V roce 1945 žádá vládní komisař Emanuel Muchka berní správu o prominutí daně s odkazem na časté výlohy za opravy domku. V roce 1952 se měla pastouška předat do bytového hospodářství Sdruženého komunálního podniku okres Praha-východ. Popsána byla takto: „Domek je přízemní o třech bytových jednotkách, o jedné místnosti bez příslušenství se společnou před síní. [...] jest 16,2 metrů dlouhý, 4,2 metrů široký a výška k okapu od terénu je 3,5 metru. Obvodové zdivo jest 60 cm silné z kamene a dělicí příčky 15 cm silné jsou z cihel.“ Již tehdy byl domek hodnocen ve špatném stavu. „Elektrické osvětlení zavedeno není a dřevěný záchod jest postaven venku za budovou.“ Odpis opotřeбенím při stanovení ceny činil celých 80 %. Pastouška však předána nebyla s poukazem na to, že bude zbourána. Její stáří bylo odhadováno na dvě stě let. Bydlili v ní důchodce F. Kolman, nemocná Marie Chotová a třetí místnost patřila ČSM Písnice.

Pastouška však zbourána nebyla a přibližně v letech 1958–1968 řešila nedostatek prostoru ve škole, když sloužila jako školní družina. Nejpozději od roku 1968 byla využita jako bydliště pro školnici Alenu Červenkovou. Ta ji spolu s manželem v roce 1979 a později v roce 1982 chtěla odkoupit. Převod však nebyl realizován, neboť: „Novým podrobným šetřením bylo zjištěno, že majetkoprávní vztahy nejsou jednoznačné.“

Definitivní demolice

Ověření stavebně technického stavu čp. 7 proběhlo znovu v roce 1995, kdy jej ještě stále užíval pan Červenka. Přestože bylo konstatováno, že do objektu nezateká, bylo shledáno vztlínání vody zdivem a: „výška navlhání neustále kolísá, což je patrné na fasádě ze všech stran objektu (mapy), až do výšky 1,8 m. [...] Celkový stav objektu je velice špatný. [...] Na pozemku k domu přiléhajícímu je přistavěn přístavek jako vstupní zádveř, dvakrát suché WC a žumpa, garáž,



Obecní pastouška – stav v červnu 2015 před plánovanou demolicí.

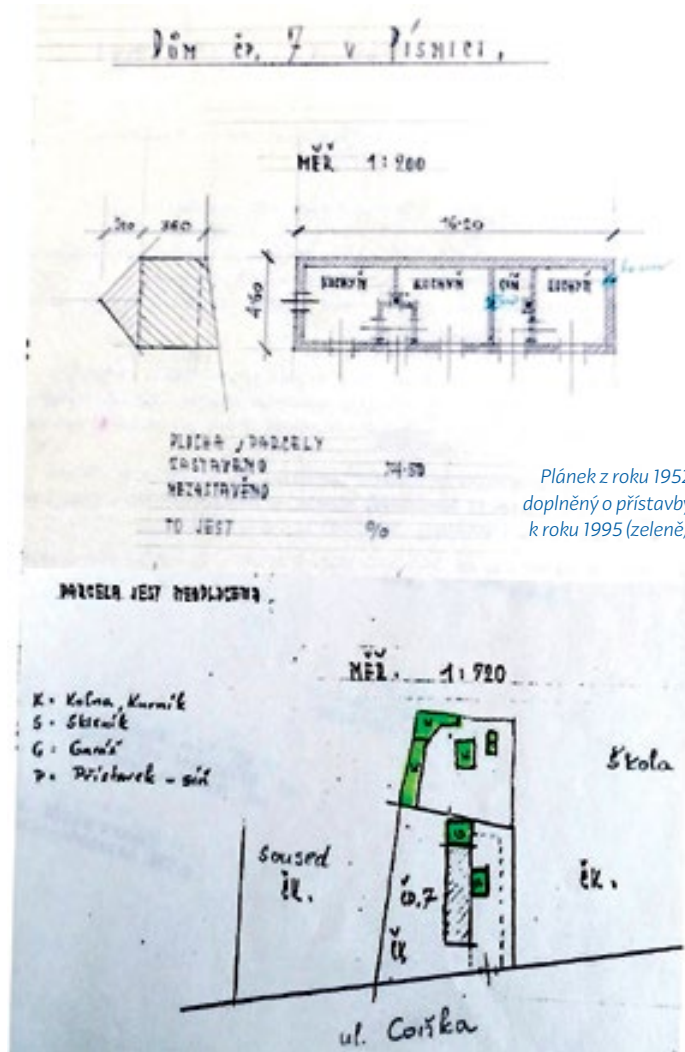

Plánek z roku 1952 doplněný o přístavby k roku 1995 (zeleně).

Plánek z roku 1952 doplněný o přístavby k roku 1995 (zeleně).

kolna, skleník a příčky, přesunut komín. Ke všem těmto stavebním úpravám není dokumentace, stavební povolení ani kolaudační rozhodnutí.“

Dnes je pastouška o dvacet let starším domkem, neužívaným a ve stále horším stavu. Bezprostřední sousedství se školou, na pozemku, který by mohly využívat děti a kde

by snad v budoucnu mohla vyrůst tělocvična, přináší starému stavení neblahý osud. Na březnovém zasedání schválilo zastupitelstvo MČ Praha-Libuš demolici objektu čp. 7 v Písnici. Tato proběhne začátkem měsíce července po skončení školního roku.

Matěj Kadlec,
kronikář Libuše a Písnice
Foto: autor



ÚZEMNÍ PLÁN

MÍT NA PAMĚTI ZVYŠOVÁNÍ KVALITY ŽIVOTA OBYVATEL

Již třetí měsíc pokračuje v časopisu U nás diskuse na téma, které patří nepochybně mezi klíčová co do ovlivnění zejména budoucího života obyvatel Libuše a Písnice, na téma územního plánování. Aby debata byla doplněna i pohledem nezávislého odborníka, hledali jsme v akademické sféře. Na otázky k územnímu plánování odpovídá doc. RNDr. Jiří Blažek, Ph.D., z katedry sociální geografie a regionálního rozvoje na Přírodovědecké fakultě Univerzity Karlovy. Panu docentovi děkujeme za ochotnou a nezištnou spolupráci.

V současnosti jsme se asi už (po zkušenostech s komunistickým plánováním) přestali územního plánování bát a začínáme ho chápat jako užitečné. Vnímáte to tak?

Společnost je stále složitější a není možné se rozhodovat ad hoc k jednotlivým tématům nebo skutečnostem. Rozhodování veřejné správy nebo rozhodování o využití území patří mezi typy rozhodování, do kterého vstupuje mnoho faktorů, mnoho neznámých a je velmi dlouhodobé, proto je na místě plánovat.

Co je tedy územní plán? K čemu je dobrý?

Územní plán představuje rozhodnutí o využití území, rozhoduje jaké stavby, jaké činnosti jsou možné, nebo naopak zapovězené na každém m². Územní plán je hlavní nástroj samosprávy, jak může a musí ovlivňovat, jaké funkce (např. dopravní, obytná, výrobní, rekreační), jaké stavby a jaké aktivity chce mít na svém území.

Jaké kompetence v oblasti územního plánování mají městské části Prahy?

Na základě statutu hl. m. Prahy (vyhlášky HMP) mají městské části velmi malé až zanedbatelné kompetence v oblasti územního plánování. Městské části se pouze vyjadřují k navrhovaným dokumentům v průběhu jejich zpracování.

Může se veřejnost účastnit procesu územního plánování a zasahovat do něj?

Veřejnost má právo vstupovat do procesu projednávání územního plánu ve dvou krocích. Jednak se vyjadřuje k zadání územního plánu (v Praze toto veřejné projednání proběhlo v roce 2014) a dále se může každý občan vyjádřit k návrhu územního plánu, tedy k návrhu budoucího uspořádání území.

Jaké zásady při práci s územním plánem jsou nyní žádoucí v okrajových částech Prahy, které čelí vel-

kému zájmu developerů?

Praha se musí rozhodnout, jaká je další koncepce rozvoje města. Extenzivní nárůst měst formou suburbánní výstavby na hranicích města nebo i v obcích v metropolitním zázemí se již prakticky vyčerpal. Praha by měla směřovat svůj růst jednak do nevyužívaných ploch v těsném zázemí historického centra, především do starých průmyslových areálů nebo ploch železničních seřaďovacích nádraží, a dále by Praha mohla a měla směřovat další rozvoj do nevyužívaných ploch na hranicích kompaktního města, tj. na hranicích zastavěného území Prahy. To se pochopitelně dotýká i MČ Praha-Libuš. Při plánování takového rozvoje je nutné ale mít na paměti především zvyšování kvality života obyvatel, a to i z hlediska sociálního a environmentálního. Nejsm příznivcem velkých a monofunkčních rozvojových ploch a budoucnost vidím především v přiměřené členitosti ploch a funkcí v nich.

Jaké zásady by měly samosprávy dodržovat ve vztahu k vnitroměstské zeleni a jaké k zeleni na okrajích zástavby, pokud území není určeno jako rozvojové?

Jsem přesvědčen, že kvalitní zelení vytváří dobré předpoklady pro spokojený život obyvatel. Jednotlivé zelené plochy však musí být moderně spravovány, aby mohly plnit svoji roli nejen jako „plíce“ města, ale i jako místo oddechu, rekreace a pobytu obyvatel přilehlých částí města. Na druhou stranu není nutné fanaticky chránit každý strom, každý keř. Pokud je možné rozumně zdůvodnit potřebami rozvoje města, dovedu si představit i důvody, kdy jednotlivé stromy ustoupí moderní a smysluplné výstavbě.

Na katastru Libuše a Písnice se nacházejí dvě kategorie chráněných území: Přírodní park Modřanská rokle – Cholupice a přísněji chráněná Přírodní památka Modřanská

rokle. Jaký je v rámci územního plánování rozdíl mezi těmito kategoriemi ochrany přírody?

Odpověď je naznačena již v otázce. Zatímco přírodní park představuje podle zákona na ochranu přírody a krajiny nejnižší stupeň ochrany přírody, přírodní památka již představuje vyšší stupeň ochrany. Přírodní park má také větší rozlohu a má za cíl chránit zachovalou strukturu krajiny s typickými prvky. Přírodní památka sama o sobě představuje obvykle jeden takový prvek v krajině, a její územní vymezení je proto menší a je vztaženo k jedné specifické lokalitě s výskytem chráněných druhů nebo společenstev.

Část zástavby především staré Písnice leží uvnitř Přírodního parku Modřanská rokle – Cholupice. Liší se pravidla pro územní plánování a výstavbu vně a uvnitř přírodních parků?

Pravidla pro výstavbu se budou lišit především v podobě regulativů výstavby, které je možné v rámci přírodního parku a mimo něj vymezen. Uvnitř přírodního parku budou pravděpodobně pravidla pro výstavbu mnohem přísnější než na území mimo přírodní park. Konkrétní regulativy ale stanoví teprve budoucí metropolitní plán Prahy.

Je vhodné schvalovat změny územního plánu k umožnění zástavby ploch, které jsou nyní v přírodním parku vymezeny jako nezastavitelné (např. zeleň, pole)?

Je nutné vždy rozhodovat případ od případu. Obecně nejsem velký příznivce schvalování změn v době, kdy se připravuje nový územní plán. To vždy hrozí účelovostí takového jednání. Z hlediska platné legislativy to ale je možné.

Na území městské části Praha-Libuš je několik prvků územního systému ekologické stability (ÚSES), známých jako biokoridor nebo biocentrum, a zmíněná Přírodní památka Modřanská rokle. Je vhodné povolovat, aby zástavba těsně naléhala na tyto ekologicky významné prvky, nebo je třeba kolem nich zachovávat nezastavitelné ochranné pásmo?

Zmínované prvky ÚSES mají přesně vymezené území, kde se nacházejí a případně vyšší stupně (tj. regionální a nadregionální sys-

témy ekologické stability) mohou mít vymezeno i ochranné pásmo. Obecně ale nedoporučuji přiléhat se zástavbou těsně k jednotlivým prvkům ÚSES. Nedoporučuji, aby na jednotlivé prvky přímo navazovaly nejen stavby, ale i na zahrady a jiné velmi přetvořené zelené prvky. Především okolo lokálních biocenter považuji za nutné zachovat ochranné území, které bude oddělovat relativně zachovalé přírodní prvky od proměněných prvků přírody, jako jsou zahrady.

Jakou odpovědnost má místní samospráva ohledně práce s územním plánem na pozemcích, které patří soukromým osobám? Musí na takových pozemcích vyhovět přání soukromého vlastníka a souhlasit se změnamí územního plánu?

Místní samospráva nemá žádnou odpovědnost vůči soukromým vlastníkům pozemků. Místní samospráva v žádném případě nemá žádnou povinnost realizovat přání jakýchkoliv soukromých majitelů.

Jaký je rozdíl mezi dosavadním Územním plánem hl. m. Prahy a metropolitním plánem Prahy, který by měl vzniknout?

Hlavní změna je v metodice zpracování. Jinak se jedná o stejný dokument podle stejného zákona. Metropolitní plán používá poněkud jiný postup zpracování a vychází z vymezení lokalit a pro tyto lokality bude stanovovat regulativy výstavby, dosavadní platný územní plán vymezuje podrobné regulativy pro každou i minimální funkční plochu.

V jaké fázi je příprava?

V případě metropolitního plánu je v současné době dokončována příprava návrhu územního plánu k veřejnému projednání. Odůvodnění územního plánu, což je vysvětlení celkové logiky a „filosofie“ řešení, již bylo publikováno v roce 2014.

Je vhodné přicházet ještě před přijetím metropolitního plánu se změnamí stávajícího územního plánu?

Jak jsem již uvedl výše, tento postup, až na velmi specifické výjimky, nedoporučuji.

Mnozí mají k chystanému metropolitnímu plánu Prahy závažné připomínky, nebo ho přímo odmítají,

například se obávají v souvislosti s ním dalšího zhoršení životního prostředí, úbytku zelených ploch. Je to z vašeho pohledu oprávněné?

Na takto položenou otázku nelze odpovědět jednoznačně. Je vždy nutné hodnotit jednotlivé případy a nedoporučuji žádné velké globální soudy o celém dokumentu. Zcela jistě v rámci návrhu metropolitního plánu dojde na některých místech i k povolení výstavby v místech, která jsou nyní

částečně zelená, například ve starých průmyslových areálech, kde po opuštění výroby vyrostly náletové dřeviny a keře. Na druhou stranu je nepochybné, že právě dostupnosti kvalitních parků a volné zeleně věnuje návrh metropolitního plánu velkou pozornost.

Jak by přijetí metropolitního plánu Prahy změnilo rozhodovací kompetence malých městských částí, jako je Praha-Libuš?

Nedomnívám se, že přijetí metropolitního plánu bude mít tyto souvislosti. To by muselo dojít ke změně statutu hl. m. Prahy, který kompetence jednotlivých městských částí vymezuje.

Jaké jsou zkušenosti s metropolitním plánem z jiných velkých měst, třeba z Vídně, která proslula jako přívětivé město k životu?

V oblasti územního plánování je obtížné srovnávat jednotlivé přístu-

py. Každé město tvoří svoje územně plánovací dokumenty vždy v souladu s národní legislativou v oblasti územního plánování. Protože jednotlivé zákony se v této oblasti dosti výrazně liší, jsou i přístupy konkrétních měst rozdílné a nesrovnatelné.

*Ptaly se: Hana Kolářová
a Pavla Tůmová*

*Z Územního plánu hl. m. Prahy.
Zdroj: Geoportál hl. m. Prahy*

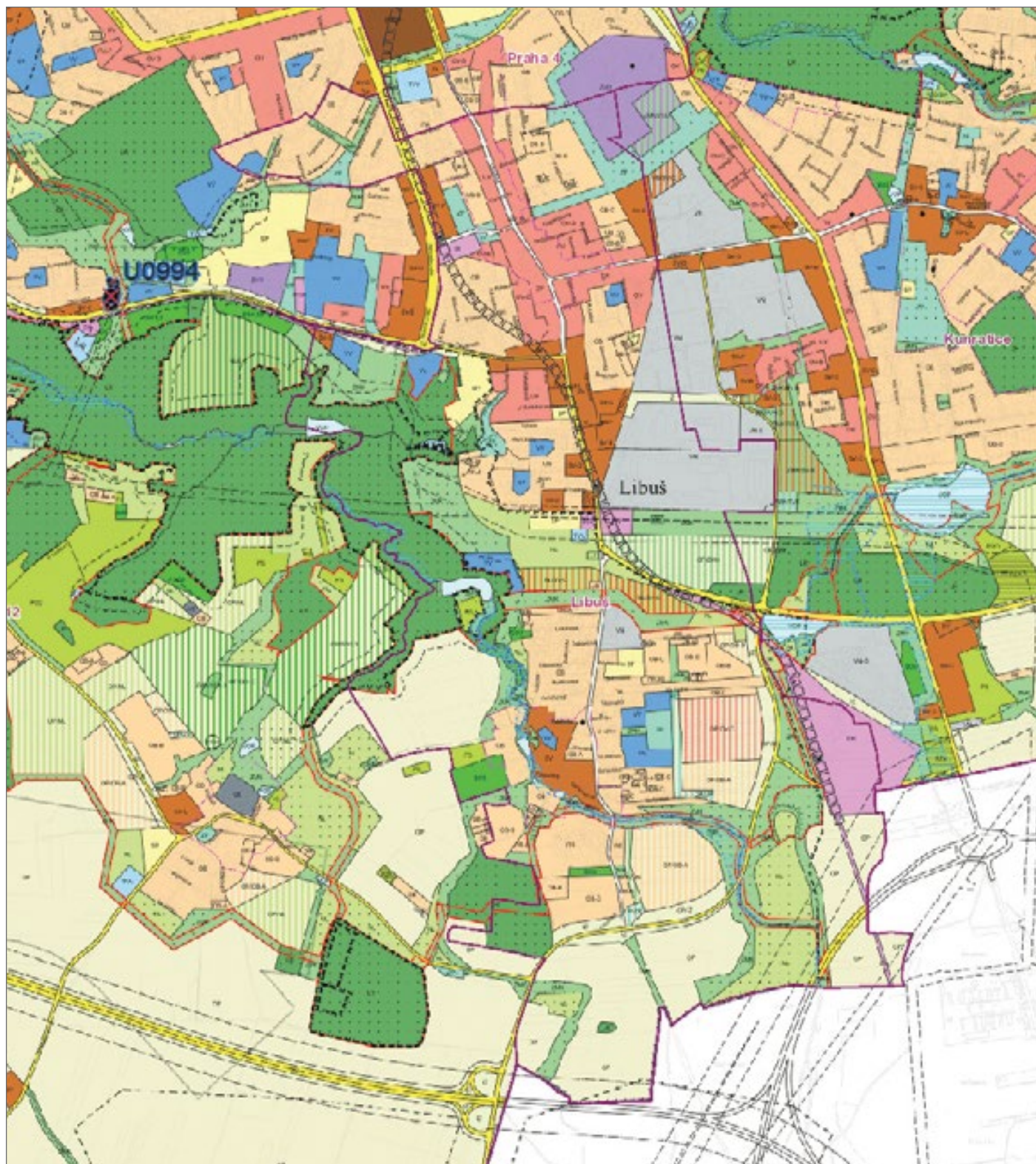

ÚZEMNÍ PLÁN JAKO TRHACÍ KALENDÁŘ (3)

Již dva měsíce probíhá v našem časopise debata na téma „územní plán jako trhací kalendář“. Čtenáři si již zajisté zasluhují vědět, o čem se vlastně píše.

Jedná se území o ploše 3874 m², tj. „větší“ třetina hektaru, a nachází se na konci ulice Velká Lada – viz mapa. Území je ve vlastnictví soukromých osob a územním plánem je určeno jako nelesní zeleň. To vlastníkům nevyhovuje a žádají o změnu na území čistě obytné. To by jim umožnilo postavit tam čtyři rodinné domky a obslužnou komunikaci.

FAKTA O ÚZEMNÍM PLÁNU

Územní plán platí od roku 1999 a od té doby o tuto změnu žádají. Změna územního plánu je složitý proces a schvaluje ji Zastupitelstvo hl. m. Prahy. Dotčená městská část k takové žádosti vydává své vyjádření formou usnesení svého zastupitelstva. Tak se stalo i v tomto případě. Několikrát.

První žádost k nám dorazila v roce 2002. Zastupitelstvo s ní vyjádřilo souhlas svým usnesením č. 43/2002 z 22. 5. 2002 (7 pro, 0 proti, 3 se zdrželi, 1 nepřítomen).

Další žádost přišla v roce 2006. Rada městské části tuto žádost postoupila na magistrát s od-

kazem na naše platné usnesení z roku 2002.

Někdy v roce 2008 (možná o něco dříve) zahájilo hl. město Prahu práce na pořízení nového územního plánu. Výsledkem byl elaborát nazvaný Územní plán – koncept – 1. čtení. K tomuto dokumentu jsme vydali své stanovisko usnesením zastupitelstva č. 9/2009 ze dne 4. 3. 2009. Celkem jsme měli 20 připomínek, pod bodem 7 jsme se kladně vyjádřili k předmětu této debaty (15 pro, 1 proti, 1 se zdržel). Následně dne 10. 3. 2009 jsme naše připomínky konzultovali na magistrátě, konkrétně na Útvaru rozvoje hl. m. Prahy, tj. tehdejší zpracovateli územního plánu. K tomuto bodu se vyjádřili: „zpracovatel prověří připomínku“. Zpracovatel připomínku prověřil kladně. Na podzim roku 2009 vydal elaborát nazvaný Územní plán – koncept. V tomto dokumentu bylo předmětné území určeno jako čistě obytné. Tento územní plán nebyl nikdy schválen a v roce 2012 na něm byly veškeré práce ukonče-



Výřez z územního plánu na jihu Písnice s červeně zvýrazněnou plochou pozemků, o něž se jedná.



Situace na místě.

Pozemky na jihu Písnice, o nichž se vede debata.



ny. Zastupitelstvo hlavního města rozhodlo, že je třeba začít znovu od začátku a úplně jinak.

Žadatelé proto v r. 2013 podali další totožnou žádost o změnu územního plánu. Naše zastupitelstvo vyjádřilo této žádosti opět souhlas, usnesením č. 3/2014 ze dne 12. 2. 2014 (9 pro, 0 proti, 4 se zdrželi, 4 nepřítomni).

Suma sumárum, celkem se k této záležitosti vyjádřila 3 různě složená zastupitelstva ve 3 volebních obdobích, vždy ve prospěch žadatelů.

Od listopadu minulého roku máme zastupitelstvo v dalším složení. Nová kolegyně Pavla Tůmová, podala návrh, aby zastupitelstvo revokovalo, tj. zrušilo usnesení č. 3/2014. Zastupitelstvo tento návrh nezařadilo na program (2 pro zařazení, 9 proti, 4 se zdrželi, 2 nepřítomni) a vůbec se jím nezabývalo. Toto jsou fakta. Prokazatelná. Komukoli a kdykoli. Nikoli názory, domněnky a utkvělé představy za fakta vydávané.

O ZRUŠENÍ „ZUBU“

A po faktech komentář. Subjektivní. On ani jiný být nemůže, i když se často prezentuje jako

nezpochybnitelná pravda. Názor, že je třeba hájit nezastavěné plochy je naprosto legitimní a respektuhodný. Sám ho v mnoho případech zastávám také. Ale nepovažuji ho za univerzální. Proto ho neaplikuji všude. V tomto případě mám několik důvodů, proč tak nečiním.

Při pohledu na územní plán (viz obrázek – 2) vidím zelený „zub“ od jihu vstupující do zastavitelného území (na obrázku zvýrazněn červeně a popsán „zde se stavět nemůže“). Významu tohoto „zubu“ nerozumím. Dokonce na mě působí nelogicky. Ani na místě samém jsem jeho význam nepochopil (viz foto – 3). Netuším, co k němu vedlo autory územního plánu. Vzhledem k tomu, že můžou existovat důvody, které nejsou laikovi patrné, jsem se na jeho význam zeptal magistrátních odborníků při konzultaci dne 10. 3. 2009. Na přímý dotaz mi bylo zhruba odpovězeno: „Máte pravdu, nepůsobí to příliš logicky. V tuto chvíli vám neumíme odpovědět. Podíváme se do našich podkladů a podle nich rozhodneme“. Rozhodli o zrušení „zubu“. ▶

ANI METR NAZMAR

Dále beru v potaz skutečnost, že majitelům pozemků byla ještě před schválením územního plánu (v r. 1998) stavebním úřadem, tedy státní správou, povolena parcela. Nevím, proč bych za to měl majitele pozemku odsuzovat. Dělalí pouze to, co jejich severní sousedé o několik měsíců dříve.

Také považuji za normální, že bezdůvodně neměním svůj názor. Argumentovat vyhláškou č. 3/1991 Sb. hl. m. Prahy bych si troufl naposledy v r. 1992. Zřizuje oblast klidu „Cholupice – Modřanská rokle“. Zahřnuje velké území. Starou Písni, Cholupice, Točnou, kousek Libuše, Modřan a Komořan (viz mapa – 3). Že by se na uvedeném území od r. 1991 nic nepostavilo? Postavilo. A povolil to stavební úřad. Proč bych měl být papežšší než papež? Mám dojem, že jsem se tak nikdy nechoval a v tomto případě výjimku dělat nebudu. Veškeré protiargumenty si dovoluji shrnout do jednoho – ani metr nazmar.

Bývalé kolegyně Partlová a Pilařová mi vytýkají, že jsem na zasedání zastupitelstva, které proběhlo 12. 2. 2014, připravil „materiály prokazatelně nepřesné, zavádějící a neúplné“. Nevím, kdo a kdy to prokázal. Připravil jsem materiál o 26 stranách a ten byl předložen zastupitelům v řádném termínu.

Následně jsem obdržel několik mailů na dané téma a tyto jsem zastupitelům okamžitě postoupil. Bylo to celkem 8 stran. Při projednávání jsem vše promítal, na nesusouhlasné názory upozornil a na všechny dotazy odpovídal. Co jsem zanedbal? Co jsem porušil? Nic. Jenom mám jiný názor. Paní Partlová si ode mě vyžádala „písemné podklady, které jsem zastupitelům předložil ve věci“. Ty jsem jí pochopitelně poskytl. Paní Pilařová se na mě obrátila s několika dotazy. Na všechny jsem jí odpověděl na zastupitelstvu dne 2. 4. 2014. Na mnohé opakovaně, vše jsem opět doprovázel promítáním. Pouze jednomu jejímu požadavku jsem nevyhověl. Požadovala po mě „písemná stanoviska MHMP (obě), která byla doručena naší MČ k předkládaným žádostem o předmětnou změnu ÚP“. Důvod je prostý. Na naší MČ nikdy takové písemné stanovisko MHMP (ani jedno) doručeno nebylo.

NEZBÝVÁ NEŽ VĚŘIT V METROPOLITNÍ PLÁN

Na závěr několik slov k územnímu plánu a jeho změnám. Současný územní plán platí od r. 1999 a od té doby proběhlo mnoho jeho změn. A mnohem víc tzv. úprav. Úpravy jsou několik málo měsíců výrokem soudu zakázány. To je na jed-

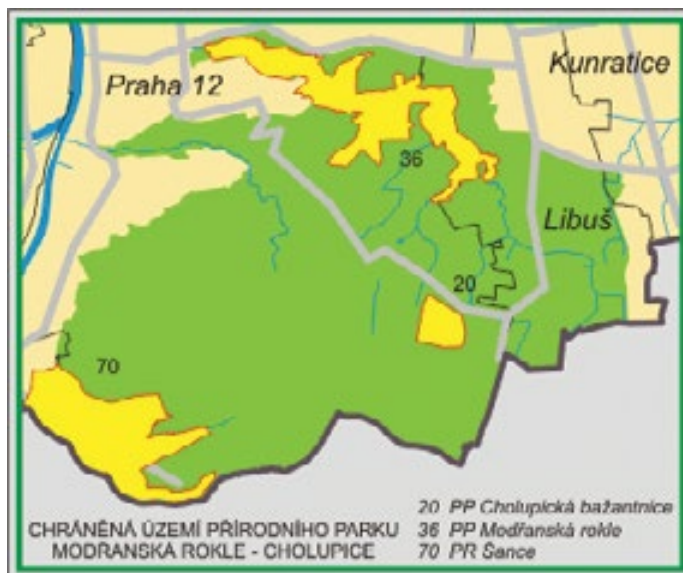

Přírodní park Modřanská rokle – Cholupice (zeleně) a přírodní památky Cholupická bažantnice, Modřanská rokle a Šance (žlutě).

né straně dobře, neboť musí projít řádným schvalovacím řízením, ale na druhé straně špatně. Schvalovacímu řízení nyní podléhají záležitosti, o nichž dříve rozhodoval magistrátní úředník, byt vysoký. Postavení bazény nebo zpevněné plochy na zahradě nyní může být předmětem změny územního plánu. Obávám se, že to povede pouze k masivnímu porušování zákona. Nový územní plán, tzv. metropolitní, má být založen na úplně nové

filosofii. Pokud jsem to pochopil správně, oproti tomu dnešnímu má být „přísný a nekompromisní v zásadních záležitostech, volný a méně svazující v podružných záležitostech“. Nezbyvá než věřit, že se to povede.

Pavel Macháček, místostarosta

Mapy a foto:

archiv Pavla Macháčka

A ZASE TA PRAVIDLA

V minulém čísle časopisu „U nás“ jsem se ohradila proti způsobu nakládání s návrhem usnesení zastupitelky, Pavly Tůmové, když tento návrh zaslaný radě MČ Libuš v termínu dle platného Jednacího řádu zastupitelstva ze dne 22. 6. 2011 protiprávně nebyl zařazen na program zasedání zastupitelstva ani zveřejněn na úřední desce.

Pan starosta ve své reakci dospěl k závěru, že k selekci v tomto případě nedošlo, což opírá především o to, že paní zastupitelka „podala svůj návrh v době, kdy už byl program stanoven“ (tedy po jednání Rady MČ). Selekcce se tak dle pana starosty nekonal, neboť zastupitelka mohla bod předložit a navrhnout a úřad „poskytl veškerou součinnost, zajistil rozeslání podkladů všem zastupitelům“. K tomu doplňuji, že problémem není a nebylo rozeslání materiálů zastupitelům, ale to, že se o projednávání tohoto návrhu nedozvěděli občané, neboť nebyl – protože nebyl součástí programu – zveřejněn na úřední desce. Stejně tak netvrdím, že se Rada MČ nesešla a nesestavila program zasedání zastupitelstva dříve, než jí byl doručen návrh tisku zastupitelky Tůmové. Nicméně v platném Jedna-

cím řádu zastupitelstva není předkládání návrhů tisků vázáno na zasedání Rady MČ.

Kontrola rozhodování samosprávy ze strany veřejnosti a platný dokument – Jednací řád zastupitelstva – jsou přítom obcházeny nadále. Zastavení obyvatelé MČ Libuš si možná už všimli, že na webových stránkách MČ došlo k novince: v sekci usnesení zastupitelstva je zveřejňován nejen zápis ze zasedání zastupitelstva, ale také zvukový záznam z tohoto zasedání. Po pravidelných připomínkách některých zastupitelů – včetně mě – k obsahu zápisu ze zastupitelstva, který některé příspěvky zastupitelů komolil, zkracoval či vůbec neobsahoval, byla celá konstrukce zápisu „vyřešena“ tak, že zápis se omezuje na konstatování, že k nějaké diskusi došlo, případně kdo

se jí účastnil a že „obsah vystoupení diskutujících je na zvukovém záznamu“ s uvedením stopáže. Současně s takto „zestručněným“ zápisem je na stránkách MČ k dispozici i zvukový záznam ze zasedání, přičemž toto opatření je prezentováno jako objektivnější varianta. Zdánlivě má tedy i občan větší přehled o tom, co se na úřadě děje. Jenže...!

Současná podoba zápisu je ale opět v rozporu s Jednacími řádem zastupitelstva MČ. Dle ust. čl. 14 odst. 1 Jednacího řádu se o průběhu zasedání pořizuje jak audiozáznam, tak i písemný zápis. Písemný zápis přitom dle ust. čl. 14 odst. 2 písm. i) Jednacího řádu **musí obsahovat** mimo jiné „jména diskutujících a obsah jejich vystoupení“ a dle písm. k) „podané dotazy, připomínky a podněty“. Zjevně tedy není postačující stávající podoba zápisu s pouhým odkazem na stopáž audiozáznamu. Přesto byl zápis takto vyhotoven, dvěma ověřovateli schválen a vyvěšen na úřední desku.

Přiznejme si, že není zase tolik horlivců, aby ve volných chvílích poslouchali zvukový záznam ze zasedání zastupitelstva a vyhledávali si

části, které je zajímají. Navíc, pokud někomu zajímaly právě body, k nimž se strhla největší diskuse a které byly nějakým způsobem „problémové“, těžko ze současné podoby zápisu zjistí, které to jsou. Zápis ze zastupitelstva lze vytisknout a přečíst během jízdy v metru či tramvaji. Tedy spíše bylo možno, protože nové zápis ze zastupitelstva kromě textů jednotlivých usnesení neobsahuje prakticky nic. Pro koalici je to pochopitelně příjemné, protože v zápise se neobjeví „nepříjemné dotazy“ a „nevhodné odpovědi“. Současně platí i to, že vyhledávání v audiozáznamech bude mnohem složitější než v písemných zápisech.

Nejdůležitější je ale to, že písemné zápisy se archivují neomezeně (poté, co je přestane archivovat Úřad MČ, musí být předány k archivaci Archivu hlavního města Prahy), zatímco audio záznam pouze po dobu jednoho roku v sekretariátu Úřadu MČ a po dobu dalších tří let v archivu úřadu. Po uplynutí čtyř let je tak prakticky nebude zjistitelné, co se na zastupitelstvu odehrálo. Qui bono?

JUDr. Ing. Eva Radová,
členka Zastupitelstva MŠ Praha-



SMLOUVY S DEVELOPEREM – POHLED POD POVRCH

Pan starosta ve svém povolebním rozhovoru v „U nás“ vyzval opozici, ať se vyjádří k tomu, co se jí nelíbí. Nuže, nelíbí se mi uzavírání smluv s developery, kteří si za finanční dar (v konkrétním případě jeden milion korun) smluvně zavazují obec k součinnosti ve stavebním a územním řízení. Tedy k možnosti u nás bezproblémově stavět.

Na právní závadnost těchto smluv upozornila na březnovém zastupitelstvu JUDr. Ing. Radová a dokládají to také právní posudky, které jsem si nechala vypracovat ke smlouvám s developerem Pixabelly. Ten chce nyní stavět soukromý domov pro 200 seniorů v ulici Brunelova přímo vedle Modřanské rokle. Smlouvy s tímto developerem předložil pan starosta nám, zastupitelům, v březnu a květnu ke schválení.

Co se ale skrývá v takové smlouvě s developerem? Na první pohled uvidíme milión do obecní kasy, no-

vou příjezdovou cestu k objektu a navíc snad budoucí služby pro seniory – to je přece úžasná kombinace! Co je tedy na tom špatně? Věnujme věci druhý a třetí pohled.

Druhý pohled se zaměřuje na „součinnosti“ obce s developerem

Deklarovaná součinnost obce a developera může být pro někoho jistě politicky legitimní záležitost, když si ji obhájí před občany. Problém je, že taková smlouva je právně pochybná a neetická. Obec nesmí nikomu za peníze nabízet součinnost ve stavebním řízení.

Tam má obec vystupovat přeci úplně nestranně, ve veřejném zájmu, ale nikoliv v součinnosti s developerem! Na dotaz na březnovém zastupitelstvu, co taková součinnost pro obec znamená, mi pan radní odpověděl, že např. vzdát se práva na odvolání proti vydanému rozhodnutí.

K těmto smlouvám cituji názor renomované advokátní kanceláře, který mám k dispozici (Mgr. Schejbal): *“Doporučuji navržený text smlouvy neuzavírat. S ohledem na to, že obec má vykonávat svou pravomoc pouze ve veřejném zájmu, obávám se nařčení ze střetu zájmů a systémové podjatosti. Pokud bude mít obec finanční zájem na vydání určitého rozhodnutí, nejde o nestranné rozhodování.”* Nebo vyjádření právníčky občanského sdružení Oživení JUDr. K. Koutkové: *“MČ je povinna chránit veřejný zájem a tím je také rovnost účastníků stavebního řízení, MČ se de facto dopředu vzdává vykonávání svých práv jako účastníka stavebního řízení, neboť ve smlouvě je jasně deklarováno, že MČ poskytne součinnost při projednání územního a stavebního řízení. Z důvodové zprávy u příloženého usnesení navíc jednoznačně vyplývá motivace investora – „investor chce stavební povolení.“*

Když jsem tyto argumenty vnesla na květnovém zastupitelstvu, následoval pokus březnová vyjádření dementovat a do smlouvy bleskově dopsat, že se tedy nevzdáváme žádného práva ve stavebních řízeních. Jak však oslovení právníci potvrzují, vepsané věty nemění charakter takového smluvního vztahu. Jen na okraj, v důsledku měnění znění smluv během jednání zastupitelstva zastupitelé schvalovali smlouvy, jejichž finální podobu v momentě hlasování v písemné formě neviděli.

Můžete namítnout, že na jednu věc mají dva právníci tři právní názory, tak proč by zastupitelé měli těmto argumentům, které jsme se jim s Dr. Radovou snažily zpřístupnit, naslouchat? Zde je místo pro třetí pohled. Ten spočívá v tom, jak a o čem se jedná.

Třetí pohled: skrytá změna územního plánu

Nejprve ke způsobu projednání takové záležitosti. Zatímco jiný developer má slušnost přijít takto velký projekt zastupitelům představit, či by jej alespoň nejprve měli představit radní jakožto předkladatelé smluv s developerem, tady se koná jinak. Nejdříve pan starosta zastupitelům předložil zmíněné smlouvy s developerem. Studie, jak má vlastní stavba vypadat, však byla zastupitelům předložena až po vyzádnání na zastupitelstvu. Bylo úplně zamlčeno, že takový projekt nelze za současné situace postavit, územní plán to prostě neumožňuje. Ve studii je totiž navrženo jak zastavění zóny označené jako zeleň městská krajinná, tak extrémní překročení povoleného kódu míry využití území na ploše označené jako SV-B. Na stávajícím pozemku lze postavit zhruba jednu budovu o daném rozsahu, jenže developer plánuje tři. Proto je třeba využít ke stavbě i území dosud vymezené v územním plánu jako nezastavitelné. Jenže o budoucí nutně změně územního plánu v přírodním parku naši radní zastupitelům raději mlčí, nebo – až na můj přímý dotaz, zda projekt obnáší také změnu územního plánu – mlží (viz zápis z březnového zastupitelstva). A tak jedním schválením součinnosti a souhlasu se stavbou obsaženým ve smlouvě s developerem v tichosti odmávneme také budoucí podporu zástavbě zeleně a pro stávající území neúnosný projekt. Dojde tady ke změně územního plánu uvnitř Přírodního parku Modřanská rokle – Cholupice, navíc dokonce v ochranném pásmu kolem Přírodní památky Modřanská rokle, to ale zřejmě opět nikoho nezajímá. Pan starosta na stránkách minulých čísel „U nás“ hájil transparentnost změn územního plánu, demokracii a řádné projednávání na všech úrovních. Tak tohle je tedy ono? Jak v tomto případě byli informováni zastupitelé, natož občané? Proč zastupitelé nedostali v podkladových materiálech k březnovému ani květnovému jednání zmíněnou studii projektu, přestože smlouvy s developerem na ni odkazují? Proč se stavební komise rady městské části odmítá zabývat změnou územního plánu, kterou projekt s sebou ponese? Skutečně zvláštní přístup. A nyní k potřebnosti projektu pro městskou část. ▶



Vizualizace projektovaných budov.

Umístění budov na pozemku.

Stávající územní plán – vymezení funkčních ploch.

Zdroj: MR&S architekti, s. r. o.

Tou se pravděpodobně nikdo nezabýval. Pokud ano, pak by totiž zjistil, že se jedná se o soukromé zařízení, kde se cena za lůžko u totožného provozovatele v Praze pohybuje mezi 26 až 30 tisíci Kč měsíčně, plus příspěvek na péči (informace příslušného sociálního odboru i přímo od tohoto poskytovatele seniorských služeb). Představa, že tento projekt pomůže řešit situaci libušských seniorů, je naivní. Toto soukromé zařízení navíc není ve střednědobém plánu magistrátu, aby mohlo čerpat dotace z veřejných zdrojů, náklady jdou a do budoucna půjdou pouze na bedra klientů. Kromě toho je trend – dle vyjádření sociálního odboru magistrátu – stavět naopak menší zařízení a poskytovat terénní služby, aby mohli senioři zůstat ve svém domácím prostředí. A tak se ptám, proč developer nestaví jenom v těch mezích, které mu současné území umožňuje, vždyť by mohl postavit třeba komornější zařízení a nebyla by třeba zástavba zeleně. Proč nikdo nejednal o umístění našich seniorů, pokud by měli zájem, ale za férové ceny, které umožňuje standardní úhradová vyhláška? Získaný milión, o kterém bude nyní deklarováno, že je to kompenzace za tuto stavbu, byť o charakteru tohoto daru lze ze smlouvy „o součinnosti“ pochybovat, bude někde zasunut v rozpočtu. Je odpor jej účelově vázat, jak bylo řečeno na zastupitelstvu, co kdyby přišly kroupy.

A tak naše městská část uzavřela za 1 mil. Kč smlouvu, kterou obětuje další část své zeleně, a tím napomůže obchodním zájmům společnosti Pixabell a s ní propojených firem. Tato developery řízená celostátní síť domovů pro seniory staví ze soukromého kapitálu během pěti let již desátý takto velký projekt a je docela možné, že bude úspěšná i u nás. Obecně bych ale byla velmi opatrná při uzavírání smluv, kde je deklarovaným předmětem podnikání lidské stáří, ale to je otázka osobního postoje. Je to však bohužel v krátké době opět příklad aktivní spolupráce naší radnice při zastavování další zeleně. O transparentnosti takového procesu nechť si laskavě čtenář udělá obrázek sám.

RNDr. Pavla Tůmová, Ph.D.,
zastupitelka MČ Praha-Libuš
pavla.tumova@gmail.com

S ODPADEM NA DVŮR, NE DO ULIC

Opět se množí případy, kdy se kolem kontejnerů na tříděný odpad objevují vyhozené věci, které patří jinam.

Vedle sběrné nádoby na plast se válí rozbité plastové křeslo, jako by byl problém ho dolámat a vložit dovnitř. Stejně je to s papírovými krabicemi. Ty se navíc často povalují v kontejnerech na nápojové kartony, přestože ten stojí vedle kontejneru na papír určeného. A objevují se i případy, kdy sem někdo vyhodí dokonce směsný odpad, nebo ke stanovišti odloží kusy nábytku.

Že může být v rámci důkladného třídění problematický např. jazyk textu, je jasné, že se leckomu nechce hledat čísla na obalech a srovnávat je s těmi, která uvádí informace na sběrných nádobách, lze také pochopit, ale co je proboha nesrozumitelného na obrázcích znázorňujících, co kam patří? Za zřejmé máme, že plastové láhve a nápojové kartony je třeba sešlápnout, papírové kartony složit a sklo, podaří-li se při vhození, rozbít – aby se neukládal vzduch. A to vše v hodinách mimo noční klid a ještě lépe v době, kdy je pravděpodobné, že to okolní obyvatel nebudou rušit.

Na tomto místě je možné upozornit, že svoz železného odpadu, včetně vysloužilých elektronických spotřebičů, provádí příležitostně dobrovolní hasiči obou obcí a na drobný elektronický odpad je k dispozici kontejner ve dvoře domu čp. 1, tedy vedle pošty. Když už jsme u dvorů, v dosahu MČ Praha-Libuš jsou dva sběrné dvory hl. m. Prahy, kde lze zdarma (a po prokázání občanským průkazem) od-



pad odevzdat. Sem spadá také zeleň, objemný odpad a další vysloužilé předměty.

První dvůr je na rozhraní Libuše a Kunratic v ulici Dobronická 892, vjezd z ulice Obrataňská, bližší informace tel.: 605 079 049, www.vse-ekopragec.cz. Druhý sběrný dvůr je v Modřanech, v ulici Generála Šišky, nad tramvajovou smyčkou. Provozní doba obou je shodná: pondělí-pátek 8.30–18.00 hod. v sobotu do 15.00 hod., neděle – zavřeno.

Samozřejmě, ne každý má možnost dopravovat často objemný těžký odpad několik kilometrů od bydliště, a tak se přirozeně nabízí otázka kontejnerů. V rozpočtu městské části se na ně myslí. Několik jich bylo umístěno v dubnu a květnu, další budou až na pod-

zim. Jejich přehled uveřejní s předstihem příslušný odbor úřadu. Kromě kontejnerů na objemný odpad, které jsou hrazeny z rozpočtu naší městské části, jsou na území Libuše a Písnice každoročně přistavovány z rozpočtu magistrátu i velké kontejnery na objemný odpad a bioodpad.

Rádi bychom zde přiloženou odstrašující fotografií upozornili na nešvar, který hyzdí naše ulice, a povzbudili spoluobčany nejenom k třídění, ale také k bystrému sledování svého stanoviště sběrných nádob a v neposlední řadě třeba i aktivní osvětě tam, kde budete mít pocit, že dopadne na úrodnou půdu.

Matěj Kadlec

Foto: Martin Kulička

inzerce

OČNÍ OPTIKA

Sofijské náměstí 3404

(naproti supermarketu BILLA)

Praha 4 – Modřany, tel.: 244 403 169

Otevírací doba: Po–Čt 9–18, Pá 9–17

- kvalitní brýlová skla
- velký výběr obrub
- sluneční brýle
- měření zraku



LETNÍ SLEVA 30 %

(červenec–srpen)

**NA SAMOZABARVOVACÍ
SKLA TRANSITIONS**

LETNÍ SLEVA 20 % (červenec)

NA VŠECHNY PLASTOVÉ OBRUBY

U NÁS | LIBUŠ A PÍSNICE | ČERVENEC A SRPEN 2015

Měsíčník pro informace a vzájemnou komunikaci občanů v městské části Praha-Libuš – periodický tisk územního samosprávného celku
www.praha-libus.cz

Vydává: MČ Praha-Libuš, Libušská 35, 142 00 Praha 4 – Libuš, tel. 261 711 380, 244 471 876, e-mail: mc.libus@praha-libus.cz. Registrováno na MK ČR reg. č. MK ČR E 12406.

Redakční rada: Hana Kolářová – šéfredaktorka (hana.kolarova@tiscali.cz), tel. 731 179 913 | Jiří Brixl (jiribrixl@seznam.cz) | Kateřina Chobotová (katerina.chobotova@gmail.com) | Matěj Kadlec (kadlec.m@seznam.cz) | Jana Leichterová (leichterova.jana@seznam.cz) | Kryštof Štafl (krystof.stafl@gmail.com) | Martin Zikeš (MartinZikes@seznam.cz)

Korektury: Kateřina Chobotová **Grafická úprava:** Petr Kutáček

Tisk: dot. DesignStudio, spol. s r. o. | **Distribuce:** zdarma do domácností – Česká pošta | **Náklad:** 4 250 kusů

Redakční uzávěrka: vždy 10. v měsíci. Číslo vychází na začátku měsíce následujícího | **Příspěvky:** Prosíme, pošlete, včetně digitálních fotografií a inzerce, nejlépe e-mailem na adresu: hana.kolarova@tiscali.cz nebo předejte do kanceláře starosty Úřadu MČ Praha-Libuš, Libušská 35, 142 00 Praha 4 – Libuš. Tel. redakce: 731 179 913. Nepodepsané příspěvky se neotiskují. Za obsah článků odpovídají jejich autoři. Redakce prosí o pochopení, pokud budou některé příspěvky v případě nedostatku volného místa v čísle zkráceny, upraveny nebo vymečány; zejména příspěvky o rozsahu více než 3 500 znaků dodané bez předchozí domluvy. Ceník a podmínky inzerce na www.praha-libus.cz nebo na vyžádání na e-mail: hana.kolarova@tiscali.cz nebo tel.: 731 179 913.

Prosíme občany, pokud nedostanou do schránky některé číslo časopisu U nás, aby dali zprávu (uveďte požadované číslo časopisu, své jméno, ulici, číslo domu a aktuální datum) do kanceláře starosty ÚMČ Praha-Libuš, tel.: 261 711 380, nebo e-mail: mc.libus@praha-libus.cz. Bude-li v možnostech úřadu, číslo poskytne, zároveň informace poslouží pro kontrolu kvality distribuce.



LIBUŠSKÉ VIRUÁLNÍ KNIHKUPECTVÍ 108 TAKŽE UŽ ZAS ZAČALO...

... to opravdové léto s prázdninami, dovolenými a vůbec relaxací a v jejich rámci možná i čas číst, ale protože všeho moc škodí (i klidu a pohody), mám pro vás dnes dvě Letní bouřky, jednu Letní bouři, jedno Letní snění a ještě něco letního navíc. Nevěříte – tak bez váhání čtěte. Ještě vás musím upozornit, že se až na jednu, možná dvě výjimky jedná o tituly oddechového až limonádového charakteru. I když autor toho prvního to dotáhl až na šlechtice...

Sir Pelham Grenville Wodehouse (15. října 1881, Guildford – 14. února 1975, New York) byl jeden z nejoblíbenějších anglických humoristů, mistr jazykové komiky a situačních gagů. Za svůj dlouhý život napsal více než devadesát knih, byl také spoluautorem dvaceti filmových scénářů a téměř třiceti her a muzikálů. Vystudoval Dulwich College v Londýně. Po absolvování pracoval nejprve jako úředník v bance, ale pak se stále více zaměřoval na novinářinu. Roku 1902 byl zaměstnán v londýnském listu Globe jako sloupkař. V průběhu života žil a pracoval v Anglii, Francii a posléze hlavně v USA, kde v roce 1955 získal státní občanství. Těsně před svou smrtí byl ve své původní vlasti povýšen do šlechtického stavu. Zemřel 14. února 1975 v Southamptonu, stát New York.



Když v televizní anketě Kniha mého srdce zvítězil před lety Jirotkův Saturnin, objevily se náznaky, že se Zdeněk Jirotko nechal inspirovat příběhy sluh Jeevese, o kterém psal právě Sir Pelham Grenville Wodehouse. Dokonce byl Jirotko osočen, že Saturnin je pouhý Jeevesův plagiát. Sluha Jeeves je v Británii velmi oblíbený, Wodehouse o něm v průběhu let 1915–1974 napsal 35 povídek a 11 románů.

Své dílo **Letní bouřka** (ISBN: 9788026603597) uvedl autor těmito slovy: Jistý kritik, neboť taková lidé, říkám to s lítostí, existují, utrousil ohavnou poznámku o mém posledním románu, že obsahuje všechny staré wodehouskové postavy pod jinými jmény. Teď už ho pravděpodobně sežrali medvědi, jako děti, které se vysmívaly proroku Eliášovi. Ale jestli je stále ještě naživu, nebude moci vznést podobné obvinění proti

Letní bouře. Svou nadměrnou inteligencí převezl jsem tentokrát tohoto pána tím, že jsem uvedl všechny staré wodehouskové postavy pod stejnými jmény. Dovedu si představit, jak teď bude připadat sám sobě dokonale pošetilý...“ Jedná se tedy do značné míry o autorův román jaksí rekapitulační, ve kterém se setkáváme s mnoha známými a oblíbenými postavami z dalších jeho románů, určený ovšem s příjemným nadhledem jak těm, kteří jeho dílo dobře znají, tak těm, kteří se s ním teprve začínají seznamovat, a především pak všem, pro které je jemný anglický humor zárukou prvotřídní kvality a kteří se při četbě nechtějí popadat za břicha, ale kteří se chtějí četbou prousmívat.

A teď tu máme pravou, nefalšovanou, a dokonce téměř moderní limonádu (už ten obrázek na přebalu, že) **Letní bouře** (ISBN 80-86508-60-9) autorky **Denise Domning**: Philippa z Lindhurstu je od svých dvanácti let, kdy ji matka provdala, zavřená na hradě svého manžela Rogera a musí snášet jeho kruté bití a psychické týrání od své tchyně. Jednoho dne se na hradě objeví neznámí jezdci a na přání biskupa Philippu unesou. Mezi jedním z únosců, urostlým levoobčkem Temrikem, a Philippou okamžitě přeskóčí jiskra milostného citu.

Philippu odvezou na hrad Temrikova bratra, kde se setkává se svou sestrou, kterou již několik let neviděla. Prožívá tak po mnoha letech šťastné chvíle. A navíc se chtě



nechtě sblíží se Temrikem, přestože ví, že její štěstí nebude trvat dlouho – biskup si vyžádal její přítomnost, aby rozhodl spor, v němž její manžel požaduje na její matce další velké věno. Philippa se od své sestry i matky konečně dozvídá, jak to skutečně bylo s jejich otcem a její minulostí. Spor je rozhodnut v Rogerův neprospěch, ale Philippa se odmítá vrátit ke svému krutému manželovi. Věrná služebná navíc Temrika informuje, že se Roger s matkou chystají Philippu zavraždit. Temrik proto chce sehrát menší divadlo. Plán se zdaří a Temrik svou lásku dopraví do bezpečí na panství své matky. Philippa se u své „tchyně“ postupně zabydlí, a přestože si Temrika nemůže oficiálně vzít, je šťastná. Temrikův ochrnutý bratr se však rozhodne jednoho dne milencům ublížit a pošle Rogerovi zprávu, že jeho manželka žije... Moderní intelektuál bude nad toutle knihou ronit slzy nebo pukat smíchy, ale nebožka má babička, která za klidných večerů louskala Zahradníka-Brodského či Quido Marii Vyskočila by si počítla. Nezatracujme, prosím, literaturu tohoto druhu, neměli bychom bez ní telenovely a museli bychom třeba nakonec místo jalových problémů limonádových hrdinů řešit nějaké opravdové...

Z podobného tematického soudku nabrala pro svůj poněkud pohodovější románek **Letní bouřka** (orig. Summer Lighting, ISBN: 978-80736-250.85), jehož autorkou je **Tamara McKinley**. Posuďte sami: Po letech klidného života na farmě odhalí Miriam šokující tajemství. Ve starobylé hrací skříňce najde skrýš s velmi vzácným černým opálem a dokument, který naznačuje, že má právo na polovinu majetku jednoho z nejmocnějších bankéřů v zemi. Musí jen najít důkazy a vypátrat vrahu svého otce, hledače drahokamů. S pomocí mladého právníka rozplétá příběh plný dobrodružství, lásky i zrad. Tedy zase dost dobré telenovelové drama v próze, ačkoli (alespoň v českém překladu) má stejný název jako dílo slavného humoristy.

I slibované **Letní snění Carole Matthewsově** (orig. Summer daydreams, ISBN 978-80724-67-365) si obsahově s přecházejícími díly

bez výjimky autorek příliš nezdá: Nell McNamarová si nemá na co stěžovat. Žije ve spokojeném vztahu s dlouholetým přítelem Ollym a společně vychovávají čtyřletou dceru Petal. Velkou oporou jsou jí i kolegyně z práce, majitel rychlého občerstvení Phil, starostlivá Constance a kamarádká Jenny. Zdá se, že Nell ke štěstí nic neschází. Co když vám ale někdo vnukne myšlenku, že můžete dokázat víc než jen do konce života pracovat v rychlém občerstvení a určitě byste měla zúročit svůj talent? Cesta za úspěchem je trnitá, ale nakonec se zdá, že Nell dosáhne vysněného cíle. Přesto na jednu přestává mít čas na rodinu i na přátele a nevědomky padá do propasti. Dokáže najít cestu zpět do svého starého života a hlavně ke svému milovanému muži?

Jak jsem hledal knihy obsahující v názvu přidavné jméno letní, objevil jsem i **Letní blondýnku** (orig. Summer Blonde, ISBN 978-80-7381-269-0). Autor knihy **Adrian Tomine** však je autorem komiksů (tedy formátu výjimečně vhodného pro léto). V tomto komiksu, ve fantastickém černobílém provedení, bravurně a trochu romanticky vykresluje citovou rozháranost rozkolísaných mladých lidí nepouštějících ani v létě město.

Jeho příběhy ve stylu filmového stříhu jsou půvabně naturalistické a plné emocí. Angličtí čtenáři autora podezírají z toho, že je špehuje v jejich nejintimnějších okamžicích a ukazuje jejich strasti i nejistoty jak s nestranností soudce, tak i s překvapivým lidským soucitem...

Tak si, přátelé, v létě, do kterého vám přeji mnoho pohody, odpočinku, vlahou vodu a žhavé slunce, v klidu odpočívajte třeba při váce více či méně náročných literárních limonád a já, snad také odpočatý, vám v září nabídnu možná nějakou opravdovější literaturu...



NA HRADĚ BRADĚ KNIHY MAJÍ ZELENOU

Druháci ze Základní školy Meteorologická se v rámci akce Kniha mají zelenou zúčastnili besedy o knize, workshopu a autogramiády v Paláci knih Luxor. O knize Na hradě Bradě si povídali se spisovatelkou Klárou Smolíkovou. Pro čtenáře časopisu U nás připravili malý kvíz.

1 Dne 23. dubna se na celém světě slaví

- a) Světový den knih
- b) Světový den škol
- c) Světový den dětí

2 My jsme tento den oslavili

- a) na hradě Bradě
- b) na dětském hřišti
- c) v Paláci knih Luxor na Václavském náměstí

3 Slavili jsme s knihou

- a) Děti z Bullerbynu
- b) Na hradě Bradě
- c) O klukovi z plakátu

4 Kniha Na hradě Bradě je napsaná jako

- a) leporelo
- b) kniha básniček
- c) komiks

5 V komiksech

- a) příběh tvoří zprávy z novin
- b) příběh tvoří fotografie
- c) příběh tvoří obrázky s doprovodným textem a používají se v nich bubliny k zobrazení mluvené řeči

6 Komiks Na hradě Bradě napsala paní spisovatelka

- a) Klára Smolíková
- b) Astrid Lindgrenová
- c) Ivona Březínová

Co jsem si nejvíc užil/a při besedě o knize Na hradě Bradě v Paláci knih Luxor a proč:

- Když jsme si vyzkoušeli zahrát postavy z knihy a mluvit přitom

do mikrofonu. *Ondra*

- Vypracování komiksových listů, protože komiksy mám moc rád. *Kryštof*
- Když jsem byla teta Čárová. Ája
- Hraní komiksových postavíček z příběhu Na hradě Bradě. *Verunka*
- Bylo to hezké, protože jsme byli v televizi. *Kuba S.*
- Jak Kuba křičel, přestože byl potichu. *Terežka Č.*

Co mě na besedě překvapilo:

- Setkali jsme se s paní spisovatelkou Klárou Smolíkovou. *Terežka Č.*
- Na hradě Bradě strašil upír. *Kryštof*
- Na konci besedy jsme měli nad hlavou komiksově bubliny. *Ondra*
- Paní Klára Smolíková umí napsat tolik stránek. *Martin*
- Vyzkoušeli jsme si kostýmy jednotlivých postav. *Anetka*



Proč bych si rád/a přečetla komiksovou knihu Na hradě Bradě:

- Líbí se mi podle obrázků. *Klárka*
- Možná je zajímavá a hezká. *Kuba S.*
- V knize jsou strašidla. *Kačka*
- Vypadá, že kniha bude napínavá. *Ája*
- Je komiksová. *Martin*

Připravila Soňa Štefanová

Foto: Soňa Štefanová

Správné odpovědi na kvíz: 1a, 2c, 3b, 4c, 5c, 6a.

HRAJEME SI S VYJMENOVANÝMI SLOVY

Tvůrčí psaní v Základní škole Meteorologická.

V centru psaní si děti rády vymýšlejí příběhy k probíraným tématům. Při předčítání se dobře bavíme a často se i hodně nasmějeme. Nezalekly se ani obtížného úkolu, začlenily do příběhu co nejvíce vyjmenovaných slov. Podívejte se:

Myši

Ve Vysokém Mýtě seděl zamýšlený chlapec u umytého okna a přemýšlel, jak vymýtít myši ve sklepě. Myslel, že se myši chytí do pastí, ale mýlil se. Od tetičky z Litomyšle dostal kočku a ta nakonec myši vymýtla.

Patrik Slepíčka

O vyjmenovaných slovech po m

Dnes je hezky, ale léta obtížný hmyz. Odpoledne jedeme na koupaliště do Litomyšle. Než odjedeme, zamýkáme dům, aby nám do něj nevlezla myš anebo hlemýžď. My se rádi koupeme. Po koupání jsme šli do blízkého lesa, kde byla krásná mýtin. Na mýtince létalo chmýří z květů. Mysleli jsme, že si dáme oběd v restauraci, protože jsme měli velký hlad. Ale zmýlili jsme se. Žádná restaurace tam nebyla.

Anička Nováková

O vánočním stromečku

My jsme si letos koupili krásný vánoční stromeček. Abychom si ho mohli koupit, musela se vymýtít část lesa. V lese žije hodně druhů hmyzu, myši a hlemýžďů. Po Vánocích jsme jeli k babičce do Litomyšle, kde jsem se nachomýtl ke kácení stromů, ze kterých létalo chmýří. Dřevorubci smýkali kládamí po zemi. Když jsme se vrátili domů, odstrojili jsme vánoční stromek, potom jsme ho spálili v krbu, kde jsme museli rozdmýčkovat oheň. Potom jsme si museli pořádně umýt ruce.

Míša Kejřová

Myši, hlemýždi a hmyz v litomyšli

My se školou jsme včera navštívili město Litomyšl. Jeli jsme do zoo. Vystoupili jsme z autobusu a šli si umýt ruce před svlačinou. Viděli jsme hodně zvířat, například myš, hlemýžď a hmyz. Děti si myslely, že zahlédly lva, ale zmýlili se, byl to tygr. Před klecí s opicemi se najednou nachomýtnul velký, silný samec. Dívky šly na záchod, kde se zamknuly a pak se nemohly odemknout. Venku jsme po sobě foukali chmýří z pampelišek. Při nástupu do autobusu byla na zemi rozlitá voda a Nikolce se po ní smýkla noha. Výlet se mi moc líbil.

Janička

Blýskalo se nad mlýnem

Slyšel jsem, jak se blýskalo nad mlýnem. Bylo hodně blesků. U mlýna pásli Zbyněk dobytek a kobyly. Když se zablsklo, dobytek a kobyly se vylekaly. Velký býk rozehnal dobytek s koblami. Zbyněk se rozvzlykal. Myslel jsem, že mu pomůžu dobytek a kobyly zahnat k mlýnu. Smýkl jsem se po trávě a začalo mě bolet lýtko.

Šimon Honzák

Kde jsme se to nachomýtl

U hokejového stadiónu jsme se nachomýtl, abychom viděli hokej. Pak, když hokej skončil, jsme mysleli, že bude hezky, ale my jsme se zmýlili. Na druhý den jsme šli na mýtinu. Málem jsme zapomněli pozamykat dům. Mysleli jsme, že tam uvidíme myši, ale viděli jsme jenom hmyz a hlemýžď. O víkendu jsme jeli do Litomyšle na výlet. Když jsme se vrátili, museli jsme se umýt.

Adam Patka

Babička v Příbyslavi má kobyly a býka

Byla jsem v Příbyslavi. Bydlí tam moje babička. Má kobyly a býka. Kobyla se jmenuje Týna a býk Zbyšek. Řekla jsem babičce, že bych chtěla bydlet v Příbyslavi. Najednou se začalo blýskat. Šli jsme domů. Byla jsem ráda, že má babička útulný byt. Když se přestalo blýskat, zeptala jsem se, jestli bych mohla jít ven. A babička

mi řekla, abych šla za ní a zavřela oči. Když jsem je otevřela, byla jsem ve stáji u jedné kobyly, babička mi řekla, že ta kobyly je moje, můžu jí dát jméno a můžu ji kdykoli navštívit. Babička ráda dodržuje obyčeje!

Lucka Kalivodová

O vyjmenovaných slovech po L

Nedaleko mlýna je lysý kopec, na který chodíme lyžovat. Jednou jsme šli domů a začalo se blýskat. Doma mě pak bolelo lýtko. Bratra začalo bolet v krku a slyšel jsem, jak těžce polyká. Z Volyně k nám přijela teta a přinesla plyšáky. Pak jsme ji vzali na lysý kopec, pod kterým plyne řeka a v létě tam roste pelyněk. Teta říkala, že si příště vezme lyže. Doma nám pak ukázala košík z lýka.

David Patka

Příběh plyšové myšky

Jednoho dne se plyšová myška probudila v lese nedaleko mlýna. Slyšela někoho vzlykat. Zjistila, že to byl skřítek, kterého mlynář vyhodil z mlýna. Plyšová myška se zeptala skřítky na cestu do Prahy. Skřítek řekl, že je u Lysé hory, plyšová myška se zděsila. Po chvíli rozhodování se rozhodla, že půjde na Lysou horu. Když plyšová myška vyšla na Lysou horu, našla tam svoje majitele.

Adam Chrobok

Připravila Alena Babáková, upraveno (red)



KOMIKSOVÍ HRDINOVÉ V PÍSNICI

**VZZUM! PRÁSK! BLUM, BLUM...ÁÁÁÁÁCH!!! SVISSST! AARGH! VRAU!!
ŘACH!** Takovou směsicí zvuků bylo možné v pátek 17. dubna zažít v první a druhé třídě v základní škole v Písnici. I přesto však bylo v obou třídách téměř naprosté ticho!

Děti ani nedutaly a hltaly nápisy na velkých komiksových bublinách z kartonu rozličného tvaru a velikosti, které jim představovaly lektorky z projektu Besedárium. Ty si pro žáky připravily povídání o komiksu a o tom, jak se komiksový příběh tvoří. Děti si samy mohly vyzkoušet, jaké to je komiksovým hrdinou být. Lektorky dětem zadávaly různé situace, které měly ztvárnit jen pomocí gest a mimiky, a k tomu přiřazovaly příslušné komikso-

vé bubliny. Asi nemusím nikoho příliš přesvědčovat, že děti byly z takového programu nadšené. Všichni se ochotně vžili do komiksových postavíček, nebo alespoň do ilustrátorů, kteří tyto příběhy vytváří.

Podle ohlasů, můžeme za nějakých dvacet let očekávat na výtvarné scéně mladé ilustrátory, kteří svou kariéru začali právě v Písnici.

Veronika Frydlová

Foto: Veronika Frydlová



Komiksová situace v 1. třídě.



Autoři nového komiksu Štěpán Indra a Prokop Cihlář ze 2. třídy.

Příběhy ze světa křovin (1)

JAK ŠEL MOSTAR ZA MĚSÍČNÍM SKŘÍTKEM

Jednoho dne byl zas měsíček v úplňku. Mostar měl nemocnou tlapku, protože odpoledne přeskakoval závoru a špatně doskočil. Věděl, že zas budou psi víly na planině, ale že dnes s nimi tancovat nemůže. Proto se rozhodl, že je dojde jen pozdravit. Tatínek už spal, maminka, Kubík a Matěj taky, a tak se Mostar vypravil do křoví. Pomalu se blížil k cestičce, co vede do křovin, když tu si najednou všiml, že kousek dál před křovinami svítí světlo.

„Co to je?“ říkal si. „Tam se musím podívat.“ A protože měl bolavou pačičku a věděl, že kdyby tam bylo něco špatného, nestihl by utéct, tak se pomaličku, polehoučku přibližoval ke světlu, aby ani klacík nezapraskal. Šel blíž a blíž, až před sebou spatřil malou chaloupku. Do okna svítíl Měsíc a z chaloupky se také svítilo. Mostar byl zvědavý a opatrně nakoukl oknem dovnitř. A co tam neviděl! V chaloupce byl stůl, u něj lavice a na ní seděl skřítek. Na stole měl lucerničku a do ní chytal měsíční světlo.

Mostar zaťukal na dveře chaloupky. Zevnitř se ozvalo: „Kdo je tam?“ „Tady pejsek Mostar, kousek vedle tu bydlím.

Můžu dál?“ odpověděl Mostar. „Jen pojď,“ odpověděl skřítek. Dveře chaloupky se se skřípěním otevřely. „Dobrý večer,“ pozdravil Mostar. „Já jsem Mostar a kdo jsi ty?“ zeptal se skřítko.

„Já jsem měsíční skřítek a kolem úplňku se objevuji tam, kde se všichni hezky starají o své okolí. A protože jste tu před několika dny krásně uklidili křoví – vysbírali odpadky, objevil jsem se tu. Je to od vás moc hezké, že jste posbírali všechny nepořádek – sklo, dráty, papíry, aby se bažanti, zajíčci, kosi, sýkorky, kuny, broučci, kočky a vůbec všechna zvířátka, co tu žijí, nepořezala nebo něco špatného nesnědla,“ povídá skřítek.

Mostar se podíval z okna na Měsíc a ten náhle ztmavl. Měsíční skřítek řekl: „Podívej, jak tvář Měsíce zesmutněla, ten stín, to je smutek, to je zatmění Měsíce. Měsíc je smutný, že lidé zapomínají na to, jak nám v noci krásně svítí, stejně jako hvězdy. Jak je i noční ticho plné příběhů. Jak je krásné, že přes den nám svítí Slunce, dává nám teplo a světlo. Jak nám déšť dává vodu, aby všichni měli co pít, dává vodu rostlinkám, keřům, stromům, bylinkám. Jak nám vítr přináší příběhy z dalek a vypráví je v korunách stromů, jen jim

lidé zapomínají naslouchat. Jak se lidé zapomínají radovat z toho, jak je to všechno kolem nás krásné. Sedí u televize a počítačů a ani se nepodívají z okna na tu noční i denní nádheru.“

Měsíční tvář se zase rozjasnila. „Vidíš, Mostare, Měsíc ale ví, že je stále spousta těch, kteří mají stromy, trávu, zvířátka i hvězdy rádi, stejně jako vy, co jste tu uklidili. A protože tu hlídáš křoví a staráš se o něj, dám ti měsíční medicínku na tu bolavou nožičku.“ Skřítek smotal nitku měsíčního světla a dal ji Mostarovi na bolavou tlapku. „A teď běž domů, odpočiň si a ráno budeš mít tlapku určitě lepší.“

Mostar poděkoval a zeptal se, zda se ještě se skřítkem uvidí. „Měsíční skřítkové se vždy objevují kolem úplňku na místech, kde se lidé starají o les, křoviny, remízky, potůčky. Třeba tady také zase budu, líbí se mi tu. Tam, kde lidé dělají nepořádek, tam měsíční skřítkové nepřebývají. Dobrou noc, Mostare.“

Mostar šel domů, pořádně se vyspínal a ráno měl nožičku mnohem lepší.

Dobrou noc, Kubíku, dobrou noc Matěji. Ještě než usnete, poslouchejte to nádherné noční ticho...

Lívía Šavelková



T. J. SOKOL LIBUŠ

LIBUŠSKÁ SOKOLOVNA NEJEN CENTREM SPORTOVNÍCH AKTIVIT

Již potřetí se libušská sokolovna stala místem setkání čtenářů a ostatních zájemců, kteří se zúčastnili burzy knih v úterý 19. května.

V podvečerních hodinách klubovna s připravenou stolovou úpravou ožila účastníky, kteří knižní tituly přišli prodat, vyměnit, darovat, nebo naopak koupit či si jen prohlédnout a podívat se, jaké knihy se nabízejí. Někteří účastníci knihy pouze donesli a ponechali k dalšímu možnému využití. Tyto budou nabídnuty knihovněm ve školách, atp., kde určitě udělají radost dalším čtenářům.

Nabídka titulů byla opět vskutku velice pestrá a zajímavá – od románů přes cestopisy, poezii, detektivky, fantasy, sci-fi literaturu, učebnice, kuchařky, knihy o zná-

mých osobnostech až po léčitelství a esoteriku, od autorů klasických až po současné. Největší zájem byl zatím na všech burzách o knihy pro děti, ale v nabídce jich tentokrát mnoho nebylo, tak snad příště.

A příště to bude už na podzim – v úterý 10. listopadu. Blížší informace opět v měsíčníku U nás, na webových stránkách www.sokolibus.cz a na nástěnkách sokolovny.

Těšíme se na setkání s vámi!

Za pořadatele
Vladimíra Tomáškovu,
T. J. Sokol Libuš

BURZA KNIH Z POHLEDU ÚČASTNICE

V úterý 19. května se opět v libušské sokolovně konala burza knih, tentokrát už potřetí. Řada občanů přinesla k nabídce velké množství knih za mírný poplatek nebo zcela bez nároku na sebe-menší úhradu. Někdo z nabízejících jen vytřídil svou knihovnu, jiný se dokonce musel zbavit většiny svých literárních pokladů z důvodu stěhování do menšího bytu. Zájmy koupěchtivých byly pestré a v některých případech neočekávané: od detektivek přes kuchařky, technické kutilství, učebnice, slovníky až po klasickou prózu i básně a literaturu povinné školní četby. Značný zájem je vždy o knížky pro děti. Téměř každý návštěvník našel za mírnou cenu dílo podle svého zájmu.

Návštěva burzy se čtenářům určitě vyplatí, příští se koná na podzim, datum bude zveřejněno v měsíčníku U nás.

Eva Stodolová, vzdělavatelka
T. J. Sokol Libuš a účastnice burzy

TVOŘTE S NÁMI SPOLEČENSKOU KRONIKU LIBUŠE A PÍSNICE

Vážení občané, pokud máte zájem otisknout v časopisu U nás oznámení o významných výročí svých blízkých (např. narozeniny, zlaté svatby) či smuteční oznámení, vzpomínku na zesnulé apod., pošlete text v rozsahu max. 300 znaků (bez mezer), případně též fotografii v elektronické podobě na redakční e-mail: hana.kolarova@tiscali.cz. Tato oznámení občanů MČ Praha-Libuš otiskujeme zdarma.

K 15. VÝROČÍ ZALOŽENÍ OBČANSKÉHO SDRUŽENÍ



Dne 19. května uplynulo patnáct let od založení Sdružení pro životní prostředí Stromy.

Cílem našeho sdružení je ochrana přírody a krajiny a kultivace životního prostředí v MČ Praha-Libuš v k. ú. Písnice. Více o činnosti o.

s. a naše nezávislé aktuality naleznete na stránkách www.os-stromy.info nebo www.os-stromy.cz.

Všem příznivcům a přátelům Stromů touto cestou děkuji za podporu.

Mgr. Daniela Partlová,
předsedkyně o. s.



Úřad městské části Praha-Libuš
v rámci projektu Zdravá Libuš a Písnice a MA21
vyhlašuje pro občany Libuše a Písnice



FOTO SOUTĚŽ



TAK TO VIDÍM JÁ

SOUTĚŽ PROBÍHÁ V TERMÍNU:

1/6—30/9 2015

KATEGORIE č.1

ŽIVOT MĚSTSKÉ ČÁSTI aneb CO SE DĚJE NA LIBUŠI A V PÍSNICI

Jedná se o dokumentační fotografii. Zájemci mohou posílat fotografie situací každodenního života na Libuši a v Písnici. Předmětem hodnocení bude především kontext fotografie a její výpovědní hodnota. Soutěžící musí být obyvatelem městské části Praha-Libuš. Posuzování přihlášených fotografií přísluší hodnotící komisi, kterou tvoří zástupci veřejného, soukromého a neziskového sektoru.

KATEGORIE č.2

ZAJÍMAVÝ ZÁBĚR Z OBJEKTIVU UMĚLCE

Jedná se o uměleckou fotografii se zajímavým úhlem záběru, s využitím denní i noční atmosféry. Fotografie musí být pořízeny na území městské části Praha-Libuš a v jejím nejbližším okolí. Bez omezení jsou povoleny dodatečné úpravy v grafických programech v PC. Předmětem hodnocení bude především technická a obsahová stránka zasláné fotografie. Soutěžící musí být obyvatelem městské části Praha-Libuš. Posuzování přihlášených fotografií přísluší hodnotící komisi, kterou tvoří převážně profesionální fotografové.

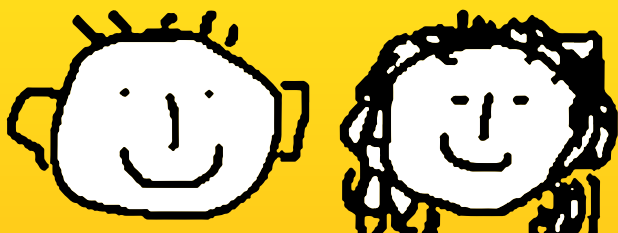

KLUB JUNIOR

ZÁPIS DO KROUŽKŮ, KURZŮ A OBORŮ NA ŠKOLNÍ ROK 2015/16

Klub Junior | www.klubjunior.cz | Na Okruhu 1, 142 00 Praha 4
Kontakt: Ing. Lenka Koudelková, 604273968, kjunior@centrum.cz

Klub Junior volnočasových aktivit při MČ Praha-Libuš je pestré otevřené centrum pro každý věk, které nabízí zájmové vzdělávání v oblasti hudební, sportovní, odborně vzdělávací a umělecké tvorby již šestnáctý rok – srdečně Vás zveme k zápisu v první zářijový týden dle www.klubjunior.cz

Lenka Koudelková
a kolektiv lektorů



LAČŇE ČHAVE

KLUB ROZHLEDNA

Nízkoprahové zařízení pro děti a mládež Rozhledna je dostupný všem dětem a dospívajícím od 6 do 15 let.

PROGRAM KLUBU ROZHLEDNA O PRÁZDNINÁCH 2015

Vždy na hřišti Klokotská (roh ulic Klokotská a Mílová, Libuš) od 14 do 18 hodin.

Otevřeno v tyto dny:
13. 7. | Jak vidíš své ideální prázdniny?
27. 7. | Den s angličtinou
10. 8. | Nakresli si svou mandalu
24. 8. | Party na hřišti Klokotská aneb rozloučení s prázdninami

Těší se na vás:
Tým Rozhledny

Nábor dětí do kroužku mladých Písnických hasičů

Pro všechny holky a kluky ve věku 6–13 let.

Chceš si osvojit netradiční dovednosti, najít partu kamarádů a užít si spoustu zábavy? Víš, co je požární útok, hra Plamen či úvaz na proudnici?

Přijď v pondělí od 7.9 do 31.9. v 16:00–17:30 do hasičské zbrojnice (Ladislava Čoňka 318/6 Praha 4 – Písnice)



Těšíme se na Vás

Bližší informace na <http://www.sdhpisnice.cz/mladi-hasicu/>
nebo vedoucí: Jakub Suk – tel. 720 228 760
Veronika Havlíčková – tel. 732 304 115



TIPY NA LÉTO

■ **Získejte peníze.** Hl. m. Praha v rámci Programu Čistá energie Praha 2015 podporuje projekty fyzických i právnických osob na přeměnu topných systémů a využití obnovitelných zdrojů energie v bytech a v rodinných či bytových domech. Program se týká zdrojů uvedených do provozu mezi 1. 9. 2014 a 30. 9. 2015. Lhůta pro podání žádosti je do 30. 9. 2015. Další informace na: www.portalzp.praha.eu.

■ **První pražská audiostezka.** Zavede vás za památnými stromy za našimi humny: do Cholutic, Točné a Komořan na Praze 12. Na zhruba trase dlouhé zhruba 8 km se můžete na šesti zastaveních zaposлуchat do příběhů památných stromů. Stačí k tomu chytrý telefon s internetem. Pomocí QR kódů, které mobilem načtete, se vám zobrazí u každého stromu konkrétní stránka, na které si audio můžete přehrát. Trasu lze absolvovat jak pěšky, tak i na kole. Více na webu Pražské památné stromy: www.prazskestromy.cz.

■ **Žijte zdravě.** V červenci každý čtvrtek od 10.00 hod. rehabilitační cvičení pro odstranění bolestí zad i kloubů a na zpevnění těla. Vhodné i pro začátečníky. Instruktorka Zdenka Hoffmanová ze spolku Život a zdraví, z. s. Pro seniory 50% sleva, tj. 50 Kč. Novodvorská 12 (vedle Eltoda). Info a rezervace: 733 761 059. Další programy Klubu zdraví Lhotka (např. Dětské hrátky a etické dílny 20. 7., přednáška Jak se orientovat ve výběru zdravých potravin), a to zdarma, na www.klubyzdravi.cz.

■ **Muzeum hl. m. Prahy.** Můžete si vybrat z probíhajících výstav: Hroby barbarů (Svět živých a mrtvých doby stěhování národů), Co čas už nevrátí (Praha 60. let na fotografiích Borise Baromykina), Vltava a Podskalí z archivu spolku Vltavan. Více na: www.muzeumprahy.cz.

■ **Městská knihovna prodlužuje o prázdninách výpůjční lhůtu.** Podrobnosti a informace o otevírací době v pobočkách najdete na www.mlp.cz.

(red)

ZAMLUVTE SI HŘIŠTĚ

S počátkem letní sezóny připomínáme občanům, klubům, spolkům a jiným neziskovým organizacím, zaměstnancům i podnikatelům, kteří pracují nebo podnikají na území MČ Praha-Libuš, že je možné bezplatně využít ke sportovním prostorům veřejného hřiště na rohu ulic Klokotská a Mílová.



K užití hřiště je nutné přihlásit se minimálně den předem prostřednictvím webu MČ Praha-Libuš: www.praha-libus.cz – „Rezervace hřiště Klokotská“, kde vyplníte jednoduchý formulář s uvedením jména, kontaktu na sebe, zájmu o malé nebo velké hřiště a upřesnění doby, po kterou máte zájem hřiště použít. Po zpracování žádosti vám odbor správy majetku a investic Úřadu městské části Praha-Libuš potvrdí, zda pro vás v uvedené dobu hřiště bude

možné otevřít. Až poté je možné hřiště navštívit. V prostoru hřiště je nutné dodržovat pravidla určená provozním řádem. Každý, kdo si pobyt na hřišti objednáva, odesláním rezervačního formuláře stvrzuje, že se s těmito pravidly seznámil.

Přejeme všem krásné léto.

Olga Stárková,
odbor správy majetku a investic
ÚMČ Praha-Libuš
Foto: archiv ÚMČ Praha-Libuš





Úřad městské části
Praha-Libuš v rámci projektu
Zdravá Libuš a Písnice a MA21

**vyhlašuje
pro občany
Libuše a Písnice
soutěž**

ROZKVELTLÁ LIBUŠ A PÍSNICE 2015

Soutěž se uskuteční
**od 1. 5. 2015
do 30. 9. 2015**

více na
www.praha-libus.cz

Soutěž se vyhlašuje
ve čtyřech kategoriích:

**rozkvetlé okno (balkón)
v panelových domech**

1

**rozkvetlé okno (balkón)
v rodinných
domech**

2

**úprava předzahrádky/
zahrádky a okolí domu**

3

**úprava a zajímavá
květinová výzdoba
firmy a jejího okolí**

4

TAJNÁ CHODBA Z LIBUŠE?

Již v minulém čísle časopisu U nás jsme upozornili na chystanou komentovanou prohlídku, v rámci které vás chceme provést po nejstarším objektu v naší městské části. Je jím dům čp. 1 na Libušské, ve kterém sídlí pošta, optika a kde je také zasedací místnost úřadu městské části.

To ale není vše, co v domě postaveném (nebo přestavěném?) ve stylu vrcholného baroka kolem roku 1730 najdeme. První a původní sklep se nachází přímo pod optikou. Chodník je zde vyvýšený a prostory prozradí malá větrací mřížka pod výlohou. Zajímavostí zde je původní zazděný vchod a pilíř, který podpírá klenbu, ale je postavený dodatečně. Druhé sklepení je mladší, ale vizuálně zajímavější. Nerovná zeď prozrazuje zazděný brány, která zde stála již dříve. Mohla snad z některého ze sklepení kdysi vést tajná chodba na hradek Václava IV. v Kunratickém lese?

Také zahrada má svoji pozoruhodnost. Je to dodnes dochované

původní barokní nároží z obvodové zdi rovněž z poloviny 18. století. Tato stavba přímo vyzývá k zachráně a v průběhu července a srpna plánujeme s tím spojené práce. Najdou se mecenáši či dobrovolníci? Můžeme je hledat společně s tajnou chodbou...

Kromě samotné prohlídky vás čeká nahlédnutí na nejstarší fotografie domu a vůbec první publikování výsledků stavebně historického výzkumu domu čp. 1 z roku 2009. Ten zde provedl specialista na průzkumy památek a tvrzí zvláště pan Ing. arch. Ladislav Svoboda.

Barokní sklepy ovšem nejvíce asociují víno. Takže vám malou ochutnávku při prohlídce nabídneme.



Další informace přidáváme již v těchto dnech na facebookovou událost s názvem „Libuš a tajná chodba“ na FB MČ Praha-Libuš.

Pozvánku na konkrétní den a čas přineseme v časopisu U nás.

A pokud byste chtěli něco z prohlídky domu čp. 1 vidět už nyní, můžete zkontrolovat veřejnosti

přístupnou část pošty, kde objevíte strop v podobě vrcholně barokní klášterní klenby.

*Matěj Kadlec,
kronikář Libuše a Písnice
Foto: Archiv MČ Praha-Libuš*



Podnikatelé a živnostníci působící v Libuši a Písnici mohou v adresáři ZDARMA informovat o své nabídce občanům.

UPOZORNĚNÍ: Prosíme všechny dosavadní inzerenty, aby potvrdili správnost níže uvedených údajů. V příštím Adresáři místních služeb budou uvedeny pouze firmy s údaji potvrzenými redakcí časopisu U nás po 1. 7. 2015.

Příjem inzerce na e-mailu: hana.kolarova@tiscali.cz. Inzeráty prosíme v rozsahu max. 160 písmen (znaků bez mezer). Za správnost a aktuálnost údajů ručí sami inzerující. Prosíme dosavadní inzerenty, aby nás v případě změny údajů informovali, a občany, pokud zjistí, že některá firma nefunguje, aby o tom dali redakci zprávu.

Název firmy, poskytované služby	Adresa, otvírací doba	Kontakty
Kadeřnictví Jarka – kadeřnické služby, partnerský salon L'Oréal Professionnel	Písnice, Výletní 351, Po, Pá 7.00–14.00 Út, St, Čt 12.00–19.30	606 901 772, 261 910 565 jarkles@seznam.cz
Kadeřnictví Iva – dámské, pánské, dětské	Písnice, Ke Kurtům 381 Po–Čt 13.00–19.00 Pá 13.00–17.00	723 001 485
Kadeřnictví	Libuš, Mírotická 12 na objednání	732 213 310, 739 291 954 www.bodypoint.wz.cz
Kadeřnictví Rubia – pánské, dámské, dětské	Libuš, Libušská 334/150 Po, Út, Čt 9.00–18.00 St 13.00–18.00 Pá 9.00–13.00	Katka Kuricová 775 305 627
Kadeřnictví Melichová Rozumné ceny	Po, Út, Čt 9.00–18.00 St 8.00–12.00 objednávky na telefon v provozní době	244 470 685
Kosmetika Michaela Nováková – kosmetické služby za příznivé ceny, kvalitní kosmetikou Alcina	Libuš, K lesu 42	728 173 336 novak9@volny.cz www.kosmetika-novakova.cz
Nicola Bružková, Dis. – dentální hygiena, airflow, bělení zubů, odstraňování zubního kamene a pigmentací	Libuš, Libušská 149/60 Po–St 10.00–16.30	241 471 861 nicola.bruzkova@email.cz
Masáže – reflexní, Hot stones aj. Tradiční medicína, bylinky, poradenství. Obnova tělesného a duševního zdraví.	Libuš, KM Studio – K novému sídlišti 246/36	608 709 932 www.alternativni-medicina-strankyl.cz
Masáže Irina – relaxační, rekondiční a sportovní masáže	Libuš, Libušská 294/129, T. J. Sokol Libuš Po–Pá 10.00–21.00	732 759 458 hirina@seznam.cz www.masaze-irina.webnode.cz
Ivana Kopáčková – kosmetika, manikúra. Německá kosmetika Alcina, P-shine, CND Shellac, parafinové zábaly, liftingové masáže	Sídliště Písnice, Ke Kurtům 379 Po telef. dohodě kdykoliv	737 252 558, 607 514 940 www.kosmetikaivana.cz
Modelář nehtů Lenka Lešnerová Kadeřnictví B. Matlasová	Libuš, Opaňanská 51	www.nehty-lenka.cz
Fitness Bodypoint – aerobik, jóga, taneční kurzy, cvičení s dětmi, zumba, spinning, pilates, bosu, solárium, masáže, TRX	Libuš, Mírotická 12 cvičíme každý den dle rozvrhu	recepce 241 727 756 mobil 602 249 285 info@bodypoint.cz www.bodypoint.cz
Výuka bříšního tance – lektorka Ing. Magdalena Skalníková	Sídliště Písnice, MC Kuřátko, Na Okruhu 1/395	777 626 426 http://www.brisnitance-magdarena.cz/pravidelne-kurzy-v-praze
Poradce pro správnou výživu a kondici	Praha 4, Ke Kurtům 375	739 359 780 annjir@seznam.cz, www.hubnete.cz/vasevolba.
Keto, s. r. o. , Masáže, ultrazvuk. liposukce, lymfodrenáže – příjemný zážitek za příznivé ceny	Libuš, K Lukám 647/8 Po–Pá dle tel. objednávek	604 293 466 info@masaze-liposukce.cz www.masaze-liposukce.cz
Kosmetika – J. Víchová Kosmetické služby – ošetření fr. kosmetikou Gernetic za příznivé ceny	Libuš, Zbudovská 1001/14 Dle telefonické dohody	724 245 973 malva.sylvestris@seznam.cz
EF BHV, s. r. o. – e-shop, bio a přírodní produkty z Provence	Libuš, Zbudovská 1001/14 Dle telefonické dohody	724 245 973 malva.sylvestris@seznam.cz www.kvetinyprozdravi.cz
Pizzeria DonPablo – svatební hostiny, kuřácký i nekuřácký salónek, příjemné posezení, rozvoz jídel domů	Libuš, Libušská 394/227 denně 11.00–23.00	244 470 290 rozvoz 731 154 006 vedoucí 731 154 000 donpablo@donpablo.cz www.donpablo.cz
Cukrárna DonPablo – vlastní domácí výroba dortů všech druhů a tvarů i na zakázku. Po dohodě možný i dovoz domů. Objednávky tel. nebo e-mailem.	Libuš, Libušská 394/227 denně 8.00–19.00	244 470 359 rozvoz 731 154 006 vedoucí 731 154 000 donpablo@donpablo.cz www.donpablo.cz

Název firmy, poskytované služby	Adresa, otvírací doba	Kontakty
Hostinec Ve mlýně – česká, zážitková restaurace nově v provozu	Jalodvorská 16, Praha 4 Po–Pá 11.00–23.00	777 447 066 info@vemlyne.cz
HPV gastop, s. r. o. – plynáfské, topenářské a instalatér. práce, plombování a montáž plynoměrů	Libuš, U Libušské sokolovny 373/11	602 305 061 hvp_panyrek@post.cz www.hvp-gastop.cz
Půjčovna strojů na čištění koberců a čalounění – stroje Kärcher na čištění mokrou cestou, možnost dovozu	Libuš, Výletní 362, otevřeno po telefonické dohodě	732 96 58 96
Mandl – přijímáme suché prádlo k vymandlování	Libuš, Libušská 330/152 Po–Pá 14.00–18.00	Zdenka Troničková 604 649 574
Textil, galanterie – široký výběr vln, šicích potřeb, háčkovacích přízí	Libuš, Libušská 330/152 Po–Pá 14.00–18.00	Zdenka Troničková 604 649 574
Ladislav Nekola – zednictví zednické a obkladačské práce	Libuš, Šátalská 211/17	606 141 844
Havárie, non-stop služby – voda, topení, drobné opravy, dle dohody	Libuš, K novému sídlišti 246/36	Václav Dyršmíd 606 400 607, 737 828 174 fogrynek@seznam.cz
Instalatérské potřeby , voda, topení, plyn, vybavení koupelen	Libuš, Výletní 17, za sokolovnou Po–Čt 7.00–18.00 Pá 7.00–15.00 So 8.00–12.00	261 910 238, 261 221 032 info@kvelb.net www.kvelb.net
Fazpra, s. r. o. – veškeré stavební práce, včetně zateplení fasád, obklady a dlažby, výměna oken, rekonstrukce bytů atd.	Libuš, Libušská 294/129	605 443 483, 722 919 622 horacek@seznam.cz
Blesk – stavební řemesla, s. r. o. – kompletní rekonstrukce a úprava interiéru/exteriéru	Libuš, Dobronická 50/9 po tel. dohodě	602 641 382 fablesk@volny.cz www.fablesk.cz
Kominictví Peterka	Libuš nonstop	773 097 108 www.kominictvipeterka.cz
Hasa Group, s. r. o. – kamenný a internetový obchod se spojovacím materiálem, revize regálů	Libuš, Obrataňská Po–Čt 7.15–16.00 Pá 7.15–14.00	244 910 014, 731 150 229 objednavky@hasagroup.cz www.hasagroup.cz
Jubo okna, s. r. o. – výroba a montáž PVC oken a dveří vč. dodávky a montáže příslušenství	Libušská 392/217 Po–Pá 8.00–16.00	724 267 566, 724 330 806 praha@jubookna.cz
Účetní – s mnohaletou praxí (mezinárodní certifikace Daňový profesionál a Účetní specialista), vedení účetnictví ve vaší firmě nebo externě	Libuš	Kasková 724 002 087
ING – životní a úrazové pojištění pro děti i dospělé, penzijní fond, investice, poradenství	Sídliště Písnice, Na Okruhu 393	606 431 925 daniela.sramkova@poradce.ing.cz
Allianz pojišťovna, a. s. , pojištění – životní, majetkové, úrazy, penzijní apod., Miroslava Menšíková	Písnice, Libušská 95/75	773 476 465, 244 467 283 miroslava.mensikova@allianz.cz
Kontakt-servis, JUDr. Šimáček & JUDr. Šimáčková , realitní kancelář pro Prahu 4	Libuš, Klokotská 833/1a Jednání dle dohody	603 483 771 simacek-reality@iol.cz www.simacek-reality.cz
Avareal – chcete prodat dům, byt, chatu či pozemek?	Písnice, Výletní 396 Po, Út, Čt 11.00–18.00 St 11.00–19.00	732 317 680, 224 403 904 www.fris.avareal.cz
Archinvea, s. r. o. – architektonická a projekční kancelář	Libuš, Burianova 956/6	233 311 552, 774 413 778 jirat@archinvea.cz www.archinvea.cz
Ing. Daniela Baierová – stavební poradenství – v rozsahu stavebního zákona a příslušné části správního řádu	Libuš, Zahrádecká 371	261 911 074 baierova.daniela@email.cz
Ing. arch. Ondřej Hronek – návrhy a projekty obytných budov, rodinných domů a interiérů	Písnice, Velká Lada 503/4	hronek.architect@gmail.com

Název firmy, poskytované služby	Adresa, otevírací doba	Kontakty
Ing. Adolf Cerhák – projektování staveb - projekty rodinných domů, přístavby atd.	Písnice, Vyletní 363	737 359 497 a.cerhak@email.cz
Marek Konfršt – nezávislý finanční poradce , zdarma finanční poradenství	Písnice, Hoštická 256/18 nonstop	602 709 854
DataComp, s. r. o. – účetní a daňová kancelář – zpracování účetnictví, mezd a daní pro podnikatele a firmy interně i externě	Písnice, Velká lada 503/4	Ing. Hronek 724 083 282 datacomp@seznam.cz
HP správa pohledávek – prověřování rizika, správa a vymáhání pohledávek	Písnice	608 221 390 radek.hanko@spravapohledavek.eu
Václav Kastner – Fincentrum , kompletní finanční poradenství, hypoteční úvěry s nejnižší sazbou na trhu	Písnice, Zatoňská 18/7	607 931 819
Servis – opravy počítače, mobilní telefony – nákup, prodej, příslušenství – nové, použité	Libuš, Libušská 188/52, Po-Pá 9.00-18.00 So 9.00-12.00	775 680 898
Pavel Rejhon Opravy počítačů, přeinstalace Windows, prodej HW a SW pro firmy a domácnosti	Chladírenská 274	724 046 777 info@duservis.cz http://preinstalace-xp.webnode.cz/
Ing. Antonín Vlk – levné počítače pro rodinu , děti i seniory, výběr PC, nákup, úprava, instalace, internet, wifi, údržba	Písnice, Mezi Domy 368	603 151 558, 222 944 741 antonin.vlk@seznam.cz
Truhlářství Dolejš – výroba, opravy oken a nábytku, montáže	Písnice, U Jednoty 75/3, telefonicky dle dohody	603 984 394 www.dolejs-truhlarstvi.wbs.cz
Oprava obuvi, výroba klíčů, broušení, rytecké práce, kopie A-4, výměny baterií, výměna řemínek hodinek. Nově otevřeno na Libuši.	Libušská 188/52 Po-Čt 9.00-18.00 Pá 9.00-17.00	739 114 220
Mirax – nábytek, matrace, židle	Libuš, Meteorologická 95/14 Po-Pá 8.00-17.00	241 713 594, 728 351 534 info@mirax.cz www.mirax.cz www.matrace-rosty-postele.com www.kancelarske-zidle.com
Rendl – piana – prodej, opravy, ladění, dlouhodobý i krátkodobý pronájem, prodej příslušenství.	Písnice, Libušská 128/62	775 133 177 info@rendl-piana.cz www.rendl-piana.cz
Černá E. – výroba, prodej péřových dek a polštářů různých velikostí i z doneseného materiálu	Libuš, Hvězdonická 122/5 Po-Čt 10.00-12.00 14.00-17.00	241 712 810, 774 034 566
Autoskola Zdeněk Vojáček – ZEUS – výcvik sk. An, A1, Ao, An, B, B+E, C, C+E, D, D+E, T	Libuš, Libušská 77	603 444 160 www.autoskola-vojacek.cz
Cyklo Emap – prodejna, servis jízdních kol	Písnice, K Vrtilce 317, Po, Út, St, Pá 10.00-18.00 Čt 12.00-20.00 So 9.00-14.00 (zimní soboty od listopadu do února – zavřeno)	261 911 452, 721 414 810 obchod@emap-praha.cz www.emap-praha.cz
TeniServis Nekola Výplety a opravy raket na tenis a squash. Vybavení a údržba tenisových dvorců. Trenérská činnost a pořádání turnajů.	Písnice, nebo kdekoli dle telefonické domluvy	PaedDr. Ivan Nekola 603 235 030 ivan@tenis-nekola.cz
František Holík – tenis , diplomovaný trenér, naučí základy tenisu; sparing též možný	Chladírenská 272 Po-Ne 8.00-21.00	604 844 077 frantisekholik@gmail.com
Servis lyží a snowboardů – prodej – půjčovna - bazar	Libušská 334-150 Po-Pá 10.00-19.00 So 9.00-13.00	605 255 235, 261 912 636 www.skiservis.nalibus.cz
Ing. Ewa Klosová – polština; korektury, překlady	Libuš, Mašovická 160	721 837 202, 241 710 439 ewa.klosova@quick.cz
Mgr. Anna Kučerová německý jazyk – překlady a tlumočení, soudně ověřené překlady, výuka němčiny pro děti i dospělé	Libuš, Na Okruhu 5	607 808 103
Mgr. Cvetkova – doučování kreslení, výtvarné umění, volnočasové kreslení, modelování, šikovné ruce atd...	Písnice	733 116 415 ikn@centrum.cz www.atelier.maweb.eu
Kateřina Nedvěďová – DS Kalamajka – soukromé jesle – miniškola, pro děti od 6 měsíců do 5 let	U Vodojemu 924/17 Po-Pá 7.00-17.30	774 512 402 www.dskalamajk.cz info@dskalamajka.cz www.facebook.com/jesle.kalamajka

Název firmy, poskytované služby	Adresa, otevírací doba	Kontakty
Hana Konfrštová – psychologie, psychoterapie , mezilidské vztahy – poradenská a konzultační činnost	Písnice, Hoštická 256/18 Po, St, Pá 12.00-19.00	261 910 711 lockman@seznam.cz
Fidelio, s. r. o. – slevový portál , slevy 33 % a více – kultura, cestování, gastronomie a další; koncertní agentura na klasickou, jazzovou a swingovou hudbu	Libuš, Mirotická 4	777 918 077 www.vyhodnacena.cz www.fideliokoncerty.cz
MDDr. Kateřina Petříková – praktické zubní lékařství , přijímá nové pacienty	Libuš, Meteorologická 987/21	732 608 080
Jaroslav Konfršt – služby DDD , deratizace, dezinfekce, dezinfekce; vyklizení sklepů, výtahových šachet a půd, záruka 6 měsíců	Písnice, Hoštická 256/18 nonstop	602 353 486 lockman@seznam.cz
DDD Servis, s. r. o. – poradenství v problematice ochrany rostlin, deratizace, dezinfekce a dezinfekce	Písnice, Libušská 104/313 Po-Pá 8.00-17.00	261 910 149, 261 911 774 dddservis@pestcontrol.cz
Travino, v. o. s. – deratizace, dezinfekce, dezinfekce, ochrana budov proti ušedání ptactva	Libuš, U Pejřárny 932	602 625 860 travino@volny.cz
Květinářství a zahradnictví Bodypoint	Libuš, Mirotická 12 Po-Pá 9.00-19.30 So 8.30-15.00 Ne 10.00-15.00	241 727 756, 602 249 285 www.kvetinybodypoint.cz
Fotostudio Libuš – rodinný fotoateliér – novorozenci, miminka, rodiny... Pro občany Libuše a Písnice poskytujeme slevu.	Libuš, Mašovická 154/2	777 177 228 www.fotostudiolibus.cz
Mgr. Hana Kolářová – redakční práce – zpracování a úpravy textů, psaní článků, tiskové zprávy, editace publikací, korektury	Stará Písnice, K Mejtě 200/22	731 179 913 hana.kolarova@tiscali.cz
Petboom – internetový obchod zaměřený na prodej jezdeckých potřeb a chovatelských potřeb pro psy a kočky	Písnice, (rozvoz Libuš a Písnice zdarma)	734 457 743 info@petboom.cz www.petboom.cz
Kočka na dovolené - Hotel pro kočky	Libuš, Zahraděcká 21	777 283 209 kockanadovolenec@seznam.cz www.kockanadovolenec.cz
Barvy, laky, drogerie (zastoupení fy Ryor), papírnictví, hračky, dárky, rybářské drobnosti (červi, žížaly, rousnice), nože Wegner	Libušská 42/190 Po-Pá 9.15-18.00 So 8.30-12.00	606 752 298
Půjčovna přívěsů Jan Doleček – půjčování nákladních přívěsů a vozíků za osobní automobily	Libuš, Libušská 319/126 Po-Ne 7.00-21.00	602 258 744 www.pujcovna-privesu.cz
Mádle Radomír – Makadotrans. Stěhování, autodoprava, půjčovna automobilů	Písnice, Ke Kurtům 378/13 Po - Ne	608 710 185 madle@makadotrans.cz www.makadotrans.cz
Keto, s. r. o. – přeprava osob dodávkou s kapacitou 8 míst + 1 po celé ČR i do zahraničí. Zavazadlový prostor 4,8 m ³	Dobronická 1257	T. Kejmar 603 885 352 info@skladylibus.cz
Ipak tonery, s. r. o. – levné náplně, originální, alternativní a renovované tonery a inkousty do tiskáren. Výkup prázdných cartridgí. Tiskárny a multifunkce.	Libuš, Libušská 12/189 Po-Čt 8.00-17.00 Pá 8.00-15.00	241 729 645 777 568 576 jana.krckova@ipak.cz www.ipak.cz
Keto, s. r. o. – veřejné sklady , dlouhodobě i krátkodobě uskladnění zboží, materiálu, nábytku, pneumatik, pro firmy i občany	Libuš, Obrataňská Po-Pá 7.30-15.30	603 885 382 info@skladylibus.cz
Váš rodokmen , Matěj Kadlec a Lukáš Starý, vyhledávání předků, rodokmeny, rodinné vývody, dějiny domu, skenování a retuše fotografií.	Libuš, K Novému sídlišti 487/34 Na telefonu	604 266 025 vasrodokmen@gmail.com www.rodokmen.blog.cz
Webové stránky za studentské ceny. Tvorba firemních i osobních internetových prezentací, webové aplikace na míru.	Sídliště Písnice nebo kdekoli dle domluvy	603 742 612 info@tomaskoudelka.cz www.tomaskoudelka.cz
Úklid – dostupné ceny, vysoká kvalita, kladné reference, spolehlivost – pro domácnost, kancelář, restaurace, školy, školky aj., Mgr. Cvetkova	Písnice	733 116 415 ikn@centrum.cz



SVĚCENÍ NOVÝCH ZVONŮ V KUNRATICÍCH

Farnost u kostela sv. Jakuba Staršího v Kunraticích, zve občany Libuše a okolí na svěcení nových zvonů. Nové zvony posvětit 25. července v 10 hodin, na svátek sv. Jakuba Staršího, Jeho excelen- ce, apoštolský exarcha, biskup Hučko.

Během mše svaté budou zvony vyzvednuty a usazeny na zvonovou stolicí ve věži. Nové zvony nesou jména sv. Jakub a sv. Josef a byly odlity díky darům farníků ve Zvonařské dílně Tomášková – Dyttrychová v Brodce u Přerova. Far-

níci z Libuše se významně podíleli na finančním zajištění této akce, a proto jim patří velké díky.

Tímto dnem bude zvonová stolice opět plně obsazená, jako tomu bylo před sedmdesáti lety. Nové zvony doplní místa vedle stávajícího zvonu sv. Anna – sv. Vojtěch.

Po mši svaté jsou všichni srdečně zváni do farního sálu v budově fary k občerstvení. Více na: www.farnostkunratice.cz.

*Za Pastorační radu farnosti
Ing. Tomáš Červinka*

Foto: farnostkunratice.cz



*Zrození nových zvonů – fotoreportáž z lití zvonů
v Brodce u Přerova 4. prosince 2014.
Foto: farnostkunratice.cz*





Srdečně vás zveme na

SVĚCENÍ ZVONŮ sv. Josefa a sv. Jakuba

v kostele sv. Jakuba v Praze 4 - Kunraticích
spojené s oslavou sv. Jakuba, hlavního
patrona farnosti a Kunratické obce

Sobota 25. 7. v 10 hodin

Světiteltem bude
Mons. ThDr. RNDr. Ladislav Hučko, CSc.

svěcení zvonů
mše svatá
první zvonění zavěšených zvonů
malé občerstvení v areálu farní budovy

program



CTIBŮREK VÝTAHY s.r.o.



► **MODERNIZACE
VÝMĚNY VÝTAHŮ
SERVIS**

VŠECH VÝTAHOVÝCH ZAŘÍZENÍ

- výhodná poloha firmy vzhledem k vaší lokalitě
- specializace na výměny výtahů v panelových domech
- rychlý nástup na opravy
- vyprošťovací služba non-stop
- servisní práce i o víkendech a svátcích

HLAVNÍ PROVOZOVNA:
Jalodvorská 831, Praha 4

INFO:
tel. 241 724 600
fax. 241 724 599
GSM: 774 00 11 22
e-mail: cvytahy@cvytahy.cz

www.cvytahy.cz



HONZA PIZZA

Otevírací doba:
Od 10.30 do 22.00 hodin
Poslední objednávka ve 21.30 hodin

Ochutnejte skvělou pizzu, lasagne, bagety, zapečené brambory, čerstvé saláty a dezerty

ZVÝHODNĚNÉ OBĚDOVÉ MENU

!!ROZVOZ DO 5km ZDARMA!!

při minimální objednávce 90,- Kč

každý další kilometr 15,- Kč

Platby přijímáme - hotově - platební kartou - stravenky
(platbu kartou je nutné hlásit předem)

OBJEDNÁVKY NA TEL.: 606 644 226

**Také na www.honzapizza.cz - nebo osobně na provozovně:
Dobronická 50/9 - Praha 4 Libuš**



Kompletní rekonstrukce na klíč
BLESK - stavební řemesla, s. r. o.
Dobronická 50/9, Praha 4 - Libuš
e-mail: fablesk@volny.cz
mobil: 602 641 382

- Malířské, lakýrnické, sádkokartonářské práce -
- Truhlářské práce, včetně výroby nábytku -
 - Zednické práce, dlažby, obklady -
- Instalátorské, topenářské a elektro práce -
 - Podlahové krytiny, obšívání kobereců -
 - Úklidové a vyklízecí práce, stěhování -
- Dodání a montáž plastových, euro oken a dveří -
- Dodání a montáž kuchyňských linek -

www.fablesk.cz



PÍSNICE

**SEZONNÍ SLEVY NA
KOLA 2015**

(OD 24. 6. AUTHOR, OD 1. 7. MERIDA)

www.emap-praha.cz

Písnice - KVRTILCE 317 - Praha 4,
tel. 261 911 452 | mobil 721 414 810 | e-mail: obchod@emap-praha.cz

Otevírací doba:

Po, Út, St: 10⁰⁰-18⁰⁰ | Čt: 12⁰⁰-20⁰⁰ | Pá: 10⁰⁰-18⁰⁰ | So: 9⁰⁰-14⁰⁰