

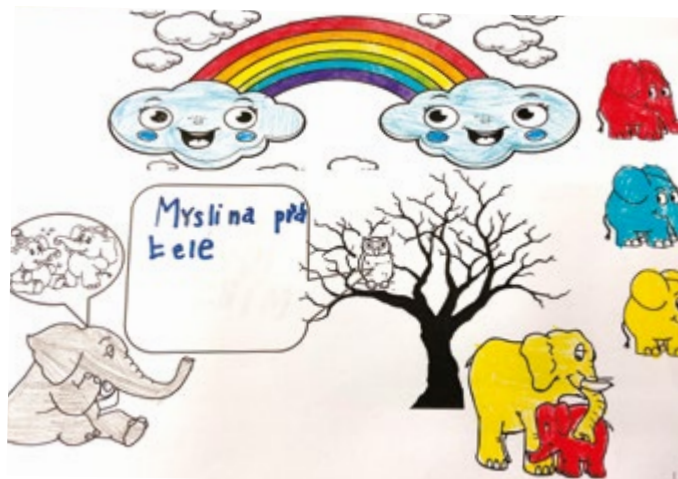

Covid-19 – informace a pomoc pro občany | Přístavba MŠ K Lukám se připravuje k otevření

Doporučení k zápisům do škol | Jak zvládnout školu doma | Hluk je prevít | Co je zrušeno a co omezeno



1 | 2  
3 | 4  
5 | 6

1 V Libuši a Písnici se šily roušky o sto šest. 2 Přístavba MŠ K Lukám se pro děti otevře na začátku školního roku.  
3 Do libušské základní školy zavítal mistr karate z japonské Ósaky. 4 Děti z písnické školy se setkaly se spisovatelem.  
5 V MŠ Lojovická se dramatizovala pohádka. 6 Co dělat, když jste smutní? Odpovědi hledali prvňáci z Písnice v rámci čtenářského klubu.  
Foto: Koukalovi, Šárka Fruncová Vičková, Soňa Štefanová, archiv ZŠ Písnice, archiv MŠ Lojovická



# COVID-19

## INFORMACE PRO OBČANY

MĚSTSKÁ ČÁST  
PRAHA-LIBUŠ



V souvislosti s nařízeními vlády a vyhlášením nouzového stavu vám Úřad městské části Praha-Libuš nabízí pomoc.



Zaregistrujte prosím své mobilní číslo na: [www.praha-libus.hlasenirozhlasu.cz](http://www.praha-libus.hlasenirozhlasu.cz) nebo požádejte své děti, příbuzné nebo sousedy, aby tak učinili za vás (bližší informace viz přiložený leták). V případě zásadních nových skutečností vás budeme neprodleně informovat **formou SMS do vašich mobilních telefonů.**

### Nejdůležitější zásady vyplývající z nařízení Vlády ČR platné k 21. 3. 2020:

1. Je **omezen volný pohyb osob**. Na veřejnosti se zdržujte pouze po nezbytně nutnou dobu pro obstarání nákupů, cest k lékaři či do zaměstnání.
2. Při pohybu mimo domov **je nezbytné zakrývat si ústa i nos rouškou**, šátkem nebo šálou.
3. Při pohybu mimo domov si udržujte **dostatečné odstupy od ostatních lidí**, minimálně 2 metry.
4. **Nevytvářejte skupinky** na ulicích ani v přírodě.
5. **Myjte si často ruce**.
6. **Kýchejte do rukávu**, nikoli do dlaní.
7. Je **omezeno či zakázáno navštěvovat pacienty ve zdravotnických zařízeních** či institucích sociální péče.
8. Sledujte časové rozmezí stanovené státem pro **nákupy osob nad 65 let** (otevírací doba je **mezi 8. a 10. hodinou dopoledne** pro prodejny nad 500 m<sup>2</sup>; menší provozovny jsou bez omezení).

Od pondělí 16. března 2020 je do odvolání **omezen provoz Úřadu městské části** Praha-Libuš:



### **Pondělí a středa 9:00–12:00 hodin**

Úřad funguje, ale **žádáme občany, aby odložili vyřizování méně důležitých věcí** na pozdější dobu, aby přednostně využívali **elektronické podání**, u neodkladných záležitostí kontaktujte předem příslušné odbory na těchto telefonních číslech:

**Odbor kancelář starosty** 261 711 380, 244 471 884  
**Odbor ekonomický**..... 244 090 100  
**Odbor správní a školství** 244 021 421, 244 021 423  
**Odbor správy majetku a investic** ..... 244 021 426  
**Odbor životního prostředí a dopravy** 244 021 425

**Máte-li podezření na koronavirem způsobené onemocnění covid-19**, v žádném případě **nechodte do ordinace ke svému praktickému lékaři**, ale kontaktujte jej telefonicky. Pro informace v souvislosti s touto nákazou je zřízena **telefonní linka 1212.**



**Vážení senioři, dostáváte od nás ochranou roušku,** kterou pro seniory Libuše a Písnice ušily místní ženy. Významnou část roušek vyhotovily vietnamské spoluobčanky. **Roušku dostáváte zdarma. Mimo domov nevycházejte bez zakrytých úst a nosu!**

### Základní péče o roušku



1. Před prvním použitím roušku vyvařte na 90 stupňů, usušte, vyžehlete.
2. Noste roušku maximálně 4 hodiny denně.
3. Po každém použití roušku vyvařte na 90 stupňů, usušte, vyžehlete.



90°



10 min.



2–3x



max 4 hod.



Pokud potřebujete **zajistit nákup** potravin či léků, **vyvenčit psa**, volejte telefonní linky:

Úřad městské části Praha-Libuš, v provozu ve všední dny:

**244 021 421, 244 021 423**

Linka zřízená hlavním městem Prahou (funguje 24 hodin denně):

**800 160 166**

nebo pište na e-mailovou adresu: [spravni@praha-libus.cz](mailto:spravni@praha-libus.cz)



využijete  
vyhrazené  
hodiny  
pro nákup  
pro seniory



omezte pohyb  
na volném  
prostranství,  
zůstávejte doma



mimo domov  
používejte  
roušku

# Slovo starosty

**V**ážení občané, **zvládneme to, spolu to dokážeme!** Ano, přišli o koronaviru způsobujícím nemoc covid-19, který ze dne na den mění naše životy, naše návyky, náš běžný život. Je to boj s neviditelným nepřítelem, a o to je to horší. O to více je třeba vzájemné solidarity, ohleduplnosti a dodržování nezbytných pravidel.

Dovolu mi v první řadě **poděkovat paním ředitelkám, panu řediteli, učitelkám a učitelům!** Nesli a nesou odpovědnost nejen za sebe, své rodiny, ale také za naše děti a jejich vzdělání. Speciální poděkování patří ode mě ředitelkám našich čtyř mateřských škol, které zachovaly racionální a klidný přístup i ve chvíli, kdy mnohé městské části začaly školky uzavírat hned poté, co se zavřely i školy bez ohledu na to, zda se rodiče mají jak postarat o své malé děti. Počet dětí nám ve školkách klesal a jsem rád, že jsme chod školek dokázali udržet až do chvíle, kdy primátor v souladu s nařízením vlády učinil opatření pro zajištění provozu školských zařízení pro rodiče zapojené v Integrovaném záchranném systému hlavního města Prahy. Poté jsme k uzavření předškolních zařízení přistoupili i my. Vážím si toho, že naše ředitelky, učitelky a nepedagogický personál školek zajistily provoz do posledního dne a byly pro naše děti a jejich rodiče oporou.

Další **poděkování patří našim dobrovolným hasičům.** Počet nakažených pražských profesionálních

hasičů roste každým dnem (k úterý 17. 3. to byli čtyři hasiči, k pátku 20. 3. už čtrnáct hasičů), dvě hasičské služby byly uzavřeny a desítky profesionálních hasičů v karanténě. Do služby byly povolány obě naše jednotky, které sloužily v nutném počtu 3 + 1 hasič 24 hodin denně s požadavkem na minimální kontakt s ostatními, aby se případná nákaza nešířila dál. Počet služeb pro naše hasiče se neustále zvyšuje – zprvu měli libušští hasiči odsloužit 19 služeb, písničtí 15 za následující měsíc, ale s narůstajícím počtem nakažených profesionálních hasičů narůstal také počet služeb. Hasičům jsme zajistili za úřad oběd od restaurace U Hertlů a děkují všem ženám, co hasičům napekly. Obě jednotky se podílely například na uhašení požáru střechy bytového domu na Praze 4 ve čtvrtku 19. 3., jehož dým byl vidět z Libuše i Písnice.

Přes Facebook jsem **vyzval naše ženy, aby ušily roušky pro naše seniory.** Ve věku nad 70 let máme zhruba 900 seniorů. Děkuji za neuskutečnou solidaritu a pomoc všem ženám, co se do této výzvy zapojily. Každá rouška se počítá, každá se dostane k potřebným seniorům, ať už nám ženy donesou dvě roušky, nebo třicet, za každou jsme na úřadě nesmírně rádi. Díky vám všem, skvělé ženy! Na výzvu okamžitě zareagovala také vietnamská komunita. Pan Giang Thanh, místopředseda Svazu Vietnamců v ČR a písničský občan, spolu se svými spolupracovníky naší městské části věnoval desítky bavlněných rou-



šek pro seniory a stovky jednorázových pro naše strážníky či hasiče. Obratem jsem 300 jednorázových roušek předal řediteli Městské policie na Praze 12. Další desítky bavlněných roušek přinesly i další vietnamské ženy, jedna vietnamská rodina z Libuše včetně finančního daru na nákup ochranných prostředků. Z jejich slov vyplynulo, jak vážně současnou situaci prožívají a že nechtějí zůstat nečinní. Byl jsem překvapen, kolik českých žen se zapojilo do šití roušek. Také naše vychovatelky, učitelky, ředitelky, aktivní seniory. Patří jim náš velký dík. Za týden od výzvy jsme shromáždili přes tisíc roušek a 913 našim seniorům nad 70 let pomocí dobrovolníků doručili. Děkuji všem!

**Seniory patří mezi nejohroženější skupinu obyvatel.** Nemáme přehled o potřebách všech seniorů,

a tak apelují na vás, abyste se podívali ve svém okolí vpravo a vlevo od svého domu či na patře domu, kde bydlíte, a nahlásili nám na telefonní čísla 244 021 421 či 423, případně na 731 610 451, zda ve vašem okolí není nějaký osamělý senior, který potřebuje naši pomoc. Prosim, zapomeňme na případné spory či nesympatie z minulosti. Dnes jsou seniory nejvíce ohroženou, bezbrannou a často bezradnou skupinou obyvatel. Společnost je tak vyspělá, jak se umí postarat o ty nejzranitelnější. Apeluji na vaše svědomí, abychom se sice uzavřeli v karanténě ve svých domovech, ale současně otevřeli svá srdce ku pomoci bližním. Zvládneme to, spolu to dokážeme!

Jiří Kouřek  
starosta Libuše a Písnice

## Fotozpráva

MČ Praha-Libuš požádala spoluobčany o roušky pro 600 seniorů z Libuše a Písnice. Prvních 50 roušek ušily vietnamské ženy a přinesly darem, další následovaly. Šili a pomáhali ženy i muži, paní učitelky z uzavřených školek a škol i aktivní seniory... Když 19. března hořelo v Praze 4, zasahovali i libušští hasiči – z 600 pražských profesionálních hasičů jich totiž bylo 60 v karanténě. Pro sloužící hasiče začali místní péct dobroty tak intenzivně, až museli písničtí vyhlásit momentální stop bábovkám. Tentýž den čtyři ženy s Libuše a Písnice ušily více než 100 roušek pro porodnici Thomayerovy nemocnice. Soundléžnost se projevila i sdílením poptávek na opravu rozbitého šicího stroje používaného v písničské hasičárně na výrobu roušek.

Zdroj: FB Městská část Praha-Libuš

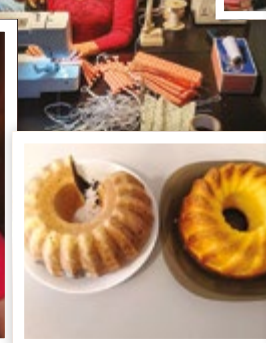
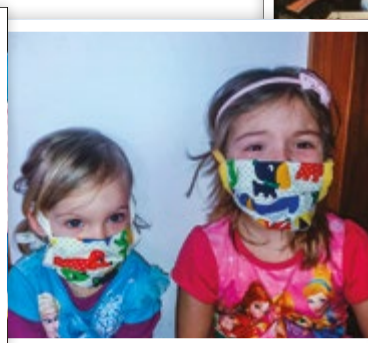

# ZŠ Písnice

## IPADY VE VÝUCE

Žáci Základní školy s rozšířenou výukou jazyků v Písnici znají individuální přístup a další výhody využití iPadu ve výuce. Pravidelně se s kreativními možnostmi této technické pomůcky setkávají v hodinách. iPad je kvalitní a výkonný tablet ovládaný pouze pomocí prstů na multitouchovém displeji. Výhodou tohoto zařízení je jeho snadné intuitivní ovládání. Škola má k dispozici aplikace pro každý učební předmět, kde se dají znalosti získávat, procvičovat i prohlubovat. Učitel může snadno sledovat pokroky dětí, zadávat i kontrolovat práci. Možnosti iPadů jsou široké a promyšleným použitím mohou vyučování velmi efektivní.

*Text a foto: Mgr. Milena Rázová, třídní učitelka 2. třídy*

## PUTOVÁNÍ ČASEM, TENTOKRÁT DO STŘEDOVĚKU

V rámci vlastivědy si žáci ze 4. A zkoušeli představit, jaké by to bylo, kdyby žili ve středověku. Pod vedením třídní učitelky si každý žák vytvořil vlastní, tolik populární lapbook. Že nevíte, co to je? Lapbook je „kniha“ složená z mnoha interaktivních prvků (skládaček), které spojuje společné téma. Jednotlivé části této „knihy“ obsahují důležité a zajímavé informace k tématu, které se děti učí. Název je odvozen od slov lap = klín a book = kniha, tedy „kniha do klína“.

Inspirací pro tvorbu lapbooku s názvem *Město ve středověku* byla dětem kniha *Jak se staví město* od Kláry Smolíkové, učebnice dějepisu, videa z cyklu *Dějiny udatného českého národa* a také encyklopedie a další materiály připravené paní učitelkou. Podařilo se tak výborně propojit výuku dějepisu s pracovní a výtvarnou výchovou. Žáci během ledna a února vystřihovali a lepili dohromady jednotlivé prvky knihy, vyhledali a vypsali si potřebné informace, doplnili je do jednotlivých knižek a celý lapbook obohatili o obrázky a vlastní ilustrace.

Uměli byste na některé z otázek také odpovědět? Tak například: Kdo zakládal středověká města a kdo v nich žil? Co znamená pojem trojí lid? Kdo bydlel na rynku a kdo za hradbami? Jaká řemesla byla v té době běžná a přetrvávala až dodnes a na která už nenarazíme? Kdo zasedal v městské radě a kdo to byl vaječkář? Co měl na starosti loupeník? Věděli byste, co to bylo žďářství nebo jak se staví středověká katedrála? Jak vy-

padal středověký měšťanský dům nebo kdo to byl mydlář?

Děti byly prací na knížce nadšené a věřím, že si tímto způsobem zapamatovaly o středověkých městech víc, než kdyby si jen přečetly učebnice nebo vyplnily pracovní list.

Už se těšíme na další lapbook, který si společně vyrobíme! A vy se podívejte, jak se nám dílo podařilo.

*Text a foto: Bc. Danuše Žáčková, třídní učitelka 4. A*

## BŘEZEN – MĚSÍC ČTENÁŘŮ U NÁS NA ŠKOLE

Březen, kromě svátku jara, je pro nás ve škole svátkem knihy, měsícem čtenářů. V dnešní přetechnické době se škola snaží, aby si žáci našli cestu ke knihám, aby se jim stala kniha věrným kamarádem a rádcem. S tím se neodmyslitelně pojí i podpora čtení a čtenářské gramotnosti. Ať už se nám podaří vychovat z dětí vášnivě čtenáře, milovníky knih, nebo jen ty, kteří si přečtou knihu čas od času, jsme přesvědčeni, že je to správná cesta ke vzdělání.

Měsíc čtenářů jsme zahájili besedou s mladým spisovatelem Janem Opatřilem. (Zážitek z besedy očima žáka najdete v následujícím příspěvku.) Na březen jsme se v jednotlivých třídách nachystali oslavit výročí narození Boženy Němcové. Každá třída se zapojuje podle svých možností. Vyvrcholením bude výstava prací našich žáků.

*Lenka Veisová*

## POVÍDÁNÍ O RYBÁCH, A NEJEN O NICH

V pátek 28. února se všichni žáci písnické školy mohli setkat se spisovatelem a ilustrátorem knížek o kapříku Metlíkovi Janem Opatřilem. Autor knížek svým vyprávěním zaujal nejen čtenáře, ale i nadšené rybáře. Při povídání o své rodině se svěřil, že jméno kapříka vymyslela jeho sestra, která mu také jeho první knihu ilustrovala. Dozvěděli jsme se, jak chytit první rybu a že jeho děda byl vášnivý rybář. Právě on ho přivedl k rybaření. Svému dědovi věnoval knížku *Kapřík Metlík v řece*. Poutavým čtením ze své první knihy probudil zájem o přečtení některé z knih, které napsal. Někteří si knihu koupili, ostatní si ji mohou vypůjčit v žákovské knihovně. Beseda proběhla v příjemné atmosféře. Spokojeni byli jak posluchači, tak i pan Opatřil.

*Text a foto: Kuba a Fred z 5. třídy*





# ZŠ Meteorologická

## ŽÁCI Z METEA KŘÍČELI: „HAI, SENSEI!“

ZŠ Meteorologická měla 6. března velký svátek – do školy dorazil šéfinstruktor světové organizace tradičního karate do (IOGKF), pan sensei Tetsuji Nakamura (7. dan). Sensei (v překladu učitel) dorazil do České republiky na pozvání ředitele libušské školy sensei Mgr. Jaroslava Kulíka (5. dan), šéfinstruktora pro ČR, u příležitosti 20. výročí české organizace tradičního karate do, aby vedl mimo jiné mezinárodní víkendový seminář karate do. Dobrý přítel pana ředitele, pan Nakamura, je původem z japonské Ósaky, je vystudovaným právníkem, držitelem mimo jiné 2. danu v judu a v současné době elitním instruktorem a pokračovatelem tradiční linie stylu Goju Ryu karate do, který naše děti cvičí.

Na ZŠ Meteorologická cvičí naše děti karate do třetím rokem v rámci tělesné výchovy i odpoledního kroužku. Přítomnost tak vzácné návštěvy a nejvyšší autority v ČR se přímo nabízela k uskutečnění setkání, jak jinak než v podobě společného tréninku.

Lekce se senseiem, která trvala jednu hodinu, se aktivně zúčastnilo kolem 110 dětí ze všech ročníků zapojených do programu karate do a přihlíželo přes deset pedagogických pracovníků. Sensei vedl lekci převážně v anglickém jazyce, jelikož žije v současnosti v Kanadě, ale i v japonském jazyce, který se běžně v tréninku používá. Lekci asistoval a překládal pan ředitel se svými instruktorkami, které si přizval na pomoc.

Cvičení probíhalo ve svižném tempu, sensei předcvičoval a děti se zatajeným dechem vše opakovaly a chtěly ukázat to nejlepší ze sebe. Od základní rozcvičky, která byla ze strany dětí nesmělá a plná očekávání, přes různé koordinační a kondiční prvky po základní techniky úderů, bloků a kopů se trénink přelil hravě do fáze, kdy byly děti na stejné vlně jako sensei. Hltaly každý pokyn, pohyb a na znamení toho, že rozuměly úkolu, křičely: „Hai sensei!“

Na konci tréninku si všichni posedali a sensei zacvičil jednu ze sestav na zkoušky na 3. dan (třetí černý pás), katu Sepai. Po bouřlivém potlesku si k nim přisedl a řekl jednoduchou formou několik důležitých myšlenek, na kterých stojí podstata karate do. Zmínil, že karate do je postaveno na respektu a vzájemné úctě, který by měli cvičenci, v tomto případě děti, mít ke všem kolem. Mimo jiné k učitelům, rodičům, sourozencům, kamarádům ve škole... Jinak cvičení karate do ztrácí smysl.

Závěrečná etiketa a pozdrav byly zakončeny společným fotografováním, které nebralo konce, jelikož mít fotku se senseiem chtěl skoro každý.

Sensei Nakamura se po návštěvě vyjádřil, že byl příjemně překvapen atmosférou a zapálením dětí pro karate do na naší škole a rozhodně by se k nám v budoucnu opět rád vrátil.

O to více ho potěšilo, že se na víkendovém semináři objevilo přes 15 dětí ze ZŠ Meteorologická, přihlíželi jí i rodiče a naši žáci se rozhodně neztratili.

Děkujeme velmi uctivě, pane učitelé, aneb dómo arigató gozai mashita, sensei!

Jaroslav Kulík

Foto: Jaroslav Kulík

## JAK JSME SI ZACVIČILI S MISTREM

Náš učitel neboli sensei se jmenoval sensei Tetsuji Nakamura. Narodil se v Japonsku a teď žije v Kanadě. Má černý pásek. Je jeden z nejlepších karatistů na světě. *Anička S.*

Karate bylo fajn, ale bolely mě nohy. Mistr nám ukazoval svou sestavu neboli katu pro černý pásek. *Emma V.*

Mistr na konci hodiny ukazoval těžké hmaty. *Kačka S.*

Při cvičení mi moc nešly nové cviky, protože mě bolely nohy. Chtěla bych také méně sedět na kolenu. Kopy nahoru se mi dařily. Líbila se mi i karatistická sestava. Moc se těším, až budeme mít fotku s mistrem. *Adélka H.*

Bavilo mě poslední cvičení, kde jsme skákali z dřepu do stoje a přitom jsme tleskali. *Ája K.*



Líbilo se mi, že Nakamura byl milý, i když jsme mu nerozuměli. Pan ředitel překládal, a to bylo zajímavé. Zacvičila jsem si s mistrem karate a moc se mi to líbilo. *Deniska Ž.*

Připravila *Soňa Štefanová*

Foto: *Soňa Štefanová*

začala s nástupem nového pana ředitele. Poprvé jsme zkusili novou lyžařskou destinaci – Šumavu. Bydleli jsme ve vesničce Nové Hutě. Lyžovat jsme jezdili skibusem na Zadov. Vytvořili jsme čtyři výkonnostní družstva.

Nejvíce smeknout musíme před dětmi, které na lyžích stály poprvé, po čtyřech dnech učení a tréninku se všichni naučili krásně lyžovat. Tu to dovednost jistě neztratí a do života si ji nadále ponosou. Ostatní ly-

## PO ROCE OPĚT NA SVAHU

V prvním březnovém týdnu jsme se vydali na zimní ozdravný pobyt. Jednalo se již o tradiční akci, která



žari pilovali své techniky. U těch nejlepších jsme viděli krásné carvingové oblouky.

Po večerech jsme si uživali program, který si pro nás připravili žáci. Vše se nám vyvedlo, počasí krásné, sníh perfektní, děti hodné a to celé bez zranění a problémů.

Za OK TV Jan Splítek  
Foto: Jan Splítek

## DOPOLEDNE V MUZEU KARLOVA MOSTU

Se třídou 4.A jsme navštívili Muzeum Karlova mostu. Nejvíce se dětem líbila část s expozicí postupné stavby Karlova mostu, která je udělána opravdu poutavě. Dále se mohly podívat na nástroje, které se ke stavbě používaly, a také mohly sejít do podzemí, kde je dochovaný oblouk Juditina mostu. Bezpochyby největší zážitek pro děti byla okružní vyhlídková plavba okolo Karlova mostu. Dřevěnou loď jsme propluli Čertovkou, viděli dřevěné kolo i vodníka. Děti si užily krásné dopoledne a dozvěděly se spoustu zajímavých informací.

Mgr. Alena Dušková

## LES VE ŠKOLNÍ DRUŽINĚ

Školní družina ZŠ Meteorologická se tento školní rok zapojila do mezinárodního projektu *Les ve škole*. Tento projekt vede pedagogy k tomu, aby se s dětmi vzdělávali přímo v lese a terénu v okolí školy. Samotný program pro děti ve školní družině, v rámci téměř denních vycházek, organizují vychovatelky tak, aby děti vnímaly nové poznatky formou dojmů a poznávání. Program se opírá o metodiku v souladu s RVP a v duchu Školy hrou a aktivního učení. Vychovatelky mají možnost seminářů a vlastních metodik přímo pro školní družiny. Naše děti si vedou v odděleních tzv. Lesní deník a zaznamenávají své poznatky a tvoření v lese a přírodě. Za tým vychovatelek jsme rády, že vesměs děti tato forma aktivního odpočinku v rámci odpoledních aktivit zaujala, rády zkoumají les, jeho barvy, vůně a změny v každém ročním období. Spolupracují ve skupinách a realizují se též individuálně. Díky zájmu dětí o pobyt v přírodě jsme rády, že můžeme aspoň částečně eliminovat čas dětí strávený pouze u tabletů, počítačů a mobilů. Naše projekty a aktivity můžete sledovat na webových stránkách naší školy.

Vychovatelky ŠD ZŠ  
Meteorologická

Foto: Markéta Račanská



inzerce



Právě hledáme Projektového a obchodního manažera v 1.

Baví Tě obchodovat a plánovat projekty? Chceš pracovat v přátelském a neformálním prostředí s šéfem, který Tě bude motivovat i rozvíjet?

Jsi kreativní a komunikativní?

Láká Tě možnost přímého ovlivňování majitele a zakladatele značky?  
Máš rád výzvy nejen v profesním životě?

#### ■ Schopnosti, které očekáváme :

- Sebe prezentace (jednání s rozhodovateli významných klientů)
- Nadšení a nasazení pro věc
- Samostatnost a pružnost
- Zaměření na úspěch (výsledky)
- Ovlivňování druhých
- Umění komunikovat a obchodovat
- Sebeřízení a plánování
- Adaptabilita – schopnost se učit nové věci
- Budování dlouhodobých vztahů, cross-selling
- Networking a zájem o rozšiřování sociální databáze

#### ■ Předpoklady, které oceníme:

- Zkušenosti v obchodu a jednání s klienty
- Práce s informacemi (CRM, reporting)
- Zájem a zkušenosti v oboru
- Komunikace v angličtině nebo jiný světový jazyk
- Vytvořená databáze sociálních kontaktů
- Casová flexibilita (přizpůsobení se klientům)

#### ■ Co můžete získat a rozvíjet:

- Prostor pro seberealizaci
- Samostatnost a odpovědnost
- Pracovat v tvářím prostředí s kreativními lidmi
- Příležitosti pro kreativní řešení a inovace
- Možnosti pro časté cestování a poznávání různých národností
- Osobního mentora v roli zkušeného projektového manažera

#### ■ Jaké budete mít odpovědnosti

- Plnění plánu a ukazatelů výkonnosti (KPI)
- Aktivně vyhledávat a oslovovat nové klienty
- Analyzovat potřeby a požadavky klientů
- Budovat si vliv a vztahy
- Prezentovat klientům naše řešení
- Komunikovat a sdílet s klienty jejich příběhy
- Vést výběrová řízení v tendrech
- Spolupracovat s projektovým manažerem při realizaci
- Budovat si síť spojenců a sponzorů (networking)
- Využívat CRM a podílet se na prezentaci značky na trhu
- Účastnit se akcí, eventů, výstav a konferencí v oboru

#### ■ Co nabízíme

- Dlouhodobou spolupráci v zajímavém a kreativním oboru
- Flexibilní pracovní dobu
- Nadprůměrné finanční ohodnocení, které ovlivňujete sami svým výkonem (KPI) nástupní plat 40.000-60.000 Kč
- Metodiku zácivku a integraci do firmy
- Notebook, mobilní telefon, marketingovou podporu
- Teambuilding a firemní akce

■ Místo výkonu práce: Centrála (Praha 4) + cesty po obchodním regionu

■ Termín nástupu: ihned

Napište nám něco o sobě : [personalni@sosdekorace.cz](mailto:personalni@sosdekorace.cz) tel: 605 226 249

S.O.S. – DEKORACE, s.r.o. <http://www.sosdekorace.cz/>

Dobronická 1256  
148 00 Praha 4

S.O.S. - DEKORACE, s.r.o.  
Dobronická 1256, Praha 4, 148 00  
tel +420 234 721 110  
[info@sosdekorace.cz](mailto:info@sosdekorace.cz) [www.sosdekorace.cz](http://www.sosdekorace.cz)

MŠ LOJOVICKÁ

# Čtení rodičů a prarodičů ve školce



**Jako předčtenářská gramotnost se označují dovednosti, které už v období, než se dítě naučí číst a psát, rozvíjejí schopnosti pro práci s textem, například pozornost, řeč, představivost, orientaci, paměť.**

Je tedy velmi důležité věnovat této oblasti rozvoje dětí velkou péči a co nejlépe je připravit na správné zvládnutí čtení a psaní ve škole. Předčítání pohádek a příběhů rozvíjí dětskou fantazii. Naslouchání zase zlepšuje pozornost a schopnost učení.

Pohádky čteme dětem v Mateřské škole Lojovická každý den. Vždy nějakou knihu na pokračování a občas i kousek z knížky, kterou si některé z dětí přinesou do školky,

protože jí má rádo a chce jí ukázat i ostatním. Z knížek si děláme „knihkupectví“ nebo „knihovnu“, kde si děti hrají. Učíme je, jak správně s knihami zacházet. Předškolní děti každý rok navštíví i opravdovou knihovnu na Novodvorské.

Abychom na čtení nebyli sami, zveme si někdy na pomoc i posily. V prosinci v každé třídě předčítali dětem žáci Základní školy Meteorologická. Někteří do naší školky chodili a vzpomněli si tak na dobu, kdy byli ještě „školkou povinní“.

V březnu jsme k předčítání pozvali rodiče a prarodiče. Přinesli si knihy, které jako děti měli rádi nebo které nejraději čtou svým dětem doma. Maminky, tatínkové i babičky a dědečkové se velmi snažili. Děti

měly velkou radost, když si právě jejich rodiče nebo prarodiče udělali čas a předčítali. A jak na ně byly pyšné!

Děti ve třídě Kytička měly čtení i s bonusem. Radost jim udělala teta malého Jindřiška – místo čtení dětem hrála na klavír, mimo jiné i melodii z pohádky Tři oříšky pro Popelku.

Jsme moc rádi, že si někteří rodinní příslušníci udělali čas a svou návštěvou a čtením zpříjemnili dětem pobyt ve školce. Děkujeme.

Marie Holerová,  
učitelka MŠ Lojovická  
Foto: Jiřina Zelenková

Mateřská škola Lojovická,  
Lojovická 557/12, Praha-  
Libuš, tel.: 241 471 378

## ZÁPIS DO MŠ LOJOVICKÁ

výdej žádostí  
od 4. do 7. 5. 2020

příjem vyplněných žádostí  
11. a 12. 5. 2020 od 13.00  
do 17.00 v ředitelně MŠ  
Lojovická

Aktuální informace:  
[www.mslojovicka.cz](http://www.mslojovicka.cz)

## JAK TO CHODÍ V MATEŘSKÉ ŠKOLE LOJOVICKÁ

### Kytička

Ve třídě Kytička se věnujeme všem činnostem, které harmonicky rozvíjejí osobnost dětí. Rádi kreslíme a malujeme v našem výtvarném ateliéru, kde si dle zájmu a beze spěchu můžeme tvořit na volné nebo dané téma. V Kytičce také rádi zpíváme, hrajeme na různé hudební nástroje a tančíme. S dětmi cvičíme v prostoru naší třídy a využíváme různé sportovní nářadí a náčiní. Učíme se básničky, povídáme si o světě kolem nás, chodíme do přírody, ale hlavně si hrajeme. Jsme rádi, když děti do naší mateřské školy chodí rády, když jsou spokojené a všechny činnosti probíhají v příjemné a radostné atmosféře.

Marie Holerová,  
Dagmar Bumbalová  
a Jiřina Zelenková, učitelky

### Čtyřlístek

Ve Čtyřlístku si hrajeme, bavíme se, učíme se, zpíváme, kreslíme, cvičíme, a to zejména díky kamarádké a pohodové atmosféře, kterou naše třída nabízí. Umožňujeme dětem rozvíjet se v tvůrčích činnostech, pracovat dle vlastní fantazie, prožívat volnou hru spontánně, se zaujetím a s radostí. Pro námětové hry děti využívají zařízené pódium vybavené tematickými koutky, jako je například kuchyňka s kompletním vybavením nebo koutek vědy a zábavy. Navazujeme přátelské vztahy, učíme se vyjadřovat, rozvíjíme schopnost spolupráce a vzájemného respektu. Seznamujeme se s pravidly. Předškoláci mají během dne svůj prostor pro přípravu do školy. Děti se učí písničky, které běžně neznají, stále mají k dispozici různé hudební ná-

stroje. Zájem o dramatickou výchovu podporujeme výraznou četbou. Pohádky s velkým zájmem děti divadelně ztvárňují, využívají k tomu čepičky a kostýmy. Nenásilnou formou se učí veřejnému vystupování před větším publikem. Nejen výtvarná výchova s nepřeberným množstvím kreativních nápadů, ale i sportovní využití dělá dětem radost. Pohyb je pro děti přirozený a sportování je baví. Vzduch ve třídě zlepšujeme nově zakoupenou, bezhlučnou aktivní čističkou vzduchu a zároveň výkonným ionizátorem vzduchu. V letních teplých dnech pak doplňujeme ještě bezpečným stolním větrákem s čističkou vzduchu. Třídu Čtyřlístek děti navštěvují rády.

Dana Fáberová, Petra Dufková,  
učitelky

### Sluníčko

V naší třídě Sluníčko máme stále dobrou náladu. Zajímá nás všechno kolem nás, i proto máme rádi vycházky do lesoparku, kde můžeme pozorovat zvířátka a přírodu. A když nejsme zrovna venku, užíváme si za oknem ptáčky, bažanty a veverka na naší zahradě, nebo rybičky ve velkém akváriu ve třídě. Máme rádi knížky plné pohádek, básniček a hádanek, ale i encyklopedie, ze kterých se dozvídáme spoustu zajímavých věcí. Třeba jak pečovat o svoje zdraví, jak chránit přírodu nebo proč prší a proč kytičky potřebují sluneční paprsky. Protože nejsme žádní lenoši, rádi si zacvičíme a zatančíme. Od začátku kalendářního roku máme ve třídě díky evropským dotacím z Operačního programu Výzkum, vývoj a vzdělávání Šablona II opětovně posilu, asistentku Jarušku Klášterkovou, a všichni se těšíme na nové kamarády.

Helena Böhmová, Bc. Kateřina  
Černá a Jaroslava Klášterková



## Klub Senior

### JARNÍ POBYT V JIZERKÁCH

Na 2. března byl naplánován odjezd malé skupinky seniorů do Jizerských hor. V krásné jarní, trochu chladné přírodě, ale v klidu lesů, ozdravujícího vzduchu, zpívajících ptáčků jsme bezstarostně prožili týdenní pobyt. Kolektiv účastníků byl dobře naladěný na vzájemnou společnost a vše s tím spojené, a tak jsme každý večer poseděli, debatovali i zpívali.

K pohodě přispěl i personál penzionu, který pro nás dělal i nemožné. Vážíme si toho. K pobytu patřil i výlet do Nové Vsi s nabídkou i prodejem bižuterie, do muzea ve Smržovce a jiné. Není ani potřeba zdůrazňovat, že spokojenost byla stoprocentní.

Ten kdo pobyl, nelitoval – prožili jsme týden jako v bavlince. Pan majitel nám navrhl prodloužení o další týden za velmi přijatelnou cenu, a tak někteří s radostí přivítali a neodmítli. Zároveň jsme potvrdili podzimní pobyt v době od 17. do 24. října 2020, opět pro malou skupinku. Přihlášky již nyní u paní Urbanové s příslušnou zálohou.

### OSLAVA MEZINÁRODNÍHO DNE ŽEN

Krásné odpoledne k Mezinárodnímu dni žen jsme si v Klubu Senior uspořádali 10. března. Popovídali jsme si, jak svátek vznikl a proč oslavujeme. Jsme především matky a víme, co to je vychovávat děti, chodit do práce a starat se o rodinu. A tehdy, v době vzniku svátku, byl pracovní den až 16hodinový. Oslava MDŽ je významný den, který je právem na celém světě uznáván.

Do klubu jsme na tento den pozvali paní prof. J. Kaněrovou, vedoucí pěveckého sboru Libuše, která připravila program pro všechny a jmenovitě též pro p. J. Adamovou, která slavila své krásné osmdesátiny a přispěla k bohatému občerstvení. Odpoledne bylo jedno z nejkrásnějších, zpěvy se líbily, zvláště sólo dlouholeté členky pěveckého sboru p. Věry Hradecké.

Spokojeni byli senioři, ale i výbor klubu. Poděkování z velké části patří paní prof. J. Kaněrové.

Za Klub Senior Zdena Prchlíková



# Z usnesení zastupitelstva

**Záznamy jednání a usnesení Zastupitelstva městské části Praha-Libuš jsou v plném znění, včetně příloh, dostupné na: [www.praha-libus.cz](http://www.praha-libus.cz).**

## **Z usnesení Zastupitelstva MČ Praha-Libuš (ZMČ) 10. 2. a 2. 3. 2020:**

**č. 1/2020** ZMČ bere na vědomí studii Domova seniorů Písnice na pozemku parc. č. 958/1 v k. ú. Písnice, zpracovanou Ing. arch. Snášelem – Livingstav, s. r. o., Sovine 23, Brno v 12/2019, pro investora BXF Písnice, a. s., v. Celnici 1031/4, 110 00 Praha. 2. Požaduje předložit další stupně projektové dokumentace k projednání.

### **č. 2/2020**

ZMČ schvaluje Dotační program MČ Praha-Libuš na rok 2020 pro poskytování programových dotací s alokací maximální částky 1 080 000 Kč v závislosti na schválení rozpočtu MČ Praha-Libuš pro rok 2020, viz příloha č. 1 tohoto usnesení v následujících oblastech:

- Oblast č. 1: Program v oblasti projektu Zdravá Libuš a Písnice a místní Agenda 21 s alokací 60 000 Kč;
- Oblast č. 2: Program v oblasti kultury, sportu, volnočasových aktivit a společenské činnosti s alokací 400 000 Kč;
- Oblast č. 3: Program v sociální oblasti s alokací 110 000 Kč;
- Oblast č. 4: Podpora v oblasti sportu (příspěvek na dlouhodobě organizovanou sportovní výchovu mládeže) s alokací 440 000 Kč;
- Oblast č. 5: Podpora v oblasti primární prevence rizikového chování dětí a mládeže ve zřízených příspěvkových organizacích/školách s alokací 70 000 Kč.

Vyhlašuje dle Přílohy usnesení č. 1 programové dotační řízení MČ Praha-Libuš pro rok 2020 za těchto podmínek:

- žádosti o dotaci se musí týkat akcí realizovaných v termínu od 1. 1. do 31. 12. 2020;
- žádosti o dotaci MČ Praha-Libuš pro rok 2020 se podávají do odboru kancelář starosty prostřednictvím podatelny ÚMČ Praha-Libuš, Libušská 35, 142 00 Praha 4 – Libuš v termínu od 23. 3. 2020 do 7. 4. 2020 do 14:00 hodin v úředních hodinách, blíže viz Dotační program;
- žádost o dotaci musí být podána na předepsaném formuláři a v souladu s platnými pravidly pro poskytování programové dotace, viz přílohy A, B, C včetně povinných příloh;
- žádosti o dotaci MČ Praha-Libuš pro rok 2020 budou hodnoceny na základě podmínek a kritérií stanovených Dotačním programem MČ Praha-Libuš pro rok 2020 na poskytování programových dotací;
- výsledky dotačního řízení budou zveřejněny na úřední desce ÚMČ Praha-Libuš a na internetových stránkách MČ Praha-Libuš nejpozději do 14. 5. 2020.

Schvaluje text vzorové veřejnoprávní smlouvy o poskytnutí dotace, viz příloha D, formuláře pro podání žádosti, viz přílohy A, B, C, a finanční vypořádání dotace, viz příloha E k příloze č. 1 tohoto usnesení.

Jmenuje Komisi pro otevírání obálek, komise a členy pro jednotlivé oblasti Dotačního programu na MČ Praha-Libuš na rok 2020 na poskytování programových dotací, viz Příloha č. 2 usnesení.

Ukládá:

- tajemníkovi ÚMČ Praha-Libuš zveřejnit vyhlášení Dotačního programu MČ Praha-Libuš na rok 2020 pro poskytování programových dotací na úřední desce ÚMČ Praha-Libuš a internetových stránkách MČ Praha-Libuš do 20. 2. 2020;
- tajemníkovi ÚMČ Praha-Libuš zajistit svolání prvního zasedání všech Komise dle bodu 4. tohoto usnesení.

Pověřuje pana starostu Mgr. Jiřího Koubka podpisem Dotačního programu, který je Přílohou č. 1 tohoto usnesení.

Pověřuje Radu MČ Praha-Libuš schválením seznamu úspěšných žadatelů o poskytnutí dotace a uzavíráním všech veřejnoprávních smluv o poskytnutí dotace z Dotačního programu MČ Praha-Libuš na rok 2020.

### **č. 3/2020**

ZMČ bere na vědomí soutěžní podmínky schválené Radou dne 20. 12. 2019. Bere na vědomí protokol poroty o snižování počtu účastníků ze dne 29. 1. 2020 – příloha č. 1, která je nedílnou součástí tohoto usnesení. Schvaluje seznam účastníků, kteří budou vyzváni k podání soutěžních návrhů, protože byli vybráni při snižování počtu účastníků užší soutěže o návrh – příloha č. 2, která je nedílnou součástí tohoto usnesení. Schvaluje seznam účastníků, kteří budou vyloučeni z účasti v soutěži o návrh, protože jejich žádost nespĺnila soutěžní podmínky – příloha č. 4, která je nedílnou součástí tohoto usnesení. Pověřuje starostu, aby prostřednictvím administrátora nejpozději do 5 pracovních dnů od rozhodnutí ZMČ oznámil nevybraným účastníkům, že byli vyloučeni z účasti v soutěži o návrh. Pověřuje starostu, aby prostřednictvím administrátora nejpozději do 5 pracovních dnů od rozhodnutí ZMČ vyzval nevybrané účastníky k podání soutěžních návrhů v souladu se soutěžními podmínkami v termínu do 20. 4. 2020. Vyzvanými účastníky bude v souladu se soutěžními podmínkami poskytnut 3D model stávající budovy školy a řešeného území. S vyzvanými účastníky bude dojednáno termín pro prohlídku místa plnění.

### **č. 4/2020**

ZMČ stanovuje:

- a) v souladu s § 89, odst. 1, písm. c) zákona č. 131/2000 Sb., o hl. m. Praze v platném znění a podle nařízení vlády č. 318/2017 Sb., ve znění nařízení vlády č. 338/2019 Sb., o odměnách za výkon funkce členů zastupitelstev ve znění pozdějších předpisů, měsíční odměnu neuvolněným členům ZMČ za výkon funkce předsedy nebo člena výboru a komise s účinností od 1. 3. 2020 takto: v maximální výši stanovené nařízením vlády;
- b) v souladu s § 89, odst. 1, písm. c) zákona č. 131/2000 Sb., o hl. m. Praze v platném znění a podle nařízení vlády č. 318/2017 Sb., ve znění nařízení vlády č. 338/2019 Sb., o odměnách za výkon funkce členů zastupitelstev ve znění pozdějších předpisů, měsíční odměnu neuvolněným členům ZMČ za výkon funkce členů zastupitelstev ve znění pozdějších předpisů, měsíční odměnu neuvolněným členům ZMČ za výkon funkce předsedy nebo člena výboru a komise s účinností od 1. 3. 2020 takto: v maximální výši stanovené nařízením vlády;
- c) v souladu s § 89 odst. 1. písm. c) zákona č. 131/2000 Sb., o hl. m. Praze v platném znění a podle nařízení vlády č. 318/2017 Sb., ve znění nařízení vlády č. 338/2019 Sb., o odměnách za výkon funkce členů zastupitelstev ve znění pozdějších předpisů, měsíční odměnu neuvolněným členům ZMČ za výkon funkce členů zastupitelstev ve znění pozdějších předpisů, měsíční odměnu neuvolněným členům ZMČ za výkon funkce předsedy nebo člena výboru a komise s účinností od 1. 3. 2020 takto: v maximální výši stanovené nařízením vlády;
- d) v případě souběhu výkonu více funkcí neuvolněných členů ZMČ měsíční odměnu za nejvyšší funkci schválenou ZMČ s účinností od 1. 3. 2020 takto: v maximální výši stanovené nařízením vlády.

**č. 5/2020** ZMČ jmenuje tajemnici Finančního výboru paní Janu Zapírovou.

**č. 6/2020** ZMČ bere na vědomí zprávu o činnosti Rady městské části za období od 11. 11. 2019 do 6. 1. 2020.

**č. 7/2020** ZMČ schvaluje:

1. zapracování převodů nevyčerpaných finančních prostředků z roku 2019 do návrhu rozpočtu na rok 2020 dle přílohy č. 1 tohoto usnesení;
2. finanční zdroje rozpočtu MČ Praha-Libuš dle přílohy č. 2 tohoto usnesení;
3. návrh rozpočtu MČ Praha-Libuš na rok 2020 dle přílohy č. 2a)–2e)
  - objem příjmů po konsolidaci ve výši 62 140,0 tis. Kč
  - objem výdajů po konsolidaci ve výši 78 712,9 tis. Kč
  - plánovaný schodek ve výši 16 572,9 tis. Kč, který je kryt třídou 8 – financování dle přílohy číslo 2f) tohoto usnesení s objemy běžných výdajů (po konsolidaci) ve výši 53 981,5 tis. Kč a kapitálových výdajů ve výši 24 731,4 tis. Kč. Schodek hospodaření je tvořen pouze převody nevyčerpaných běžných a kapitálových výdajů z roku 2019 do roku 2020 a zapojením prostředků sociálního fondu a fondu rezerv a rozvoje;
4. návrh střednědobého výhledu rozpočtu do roku 2025 dle přílohy č. 3 tohoto usnesení;

## **PLÁNOVANÉ TERMÍNY ZASEDÁNÍ ZASTUPITELSTVA MČ PRAHA-LIBUŠ V ROCE 2020:**

**27. dubna, 22. června, 14. září a 30. listopadu.**

Jednání probíhá v zasedací místnosti Úřadu MČ Praha-Libuš, Libušská 1 (vedle pošty) od 18.00 hodin. Změna termínu vyhrazena – sledujte úřední desku na [www.praha-libus.cz](http://www.praha-libus.cz).

5. návrh finančního plánu ekonomické činnosti MČ Praha-Libuš na rok 2020 dle přílohy č. 4 tohoto usnesení.

ZMČ zplnomocňuje:

Radu MČ Praha-Libuš v souladu s § 94, odst. 2, písmeno h) zákona č. 131/2000 Sb., o hl. m. Praze, v platném znění, schvalovat změny rozpočtu provedené rozpočtovými opatřeními v případech:

- přijetí (popřípadě vratku) účelových investičních a neinvestičních finančních prostředků z rozpočtu hl. m. Prahy a z rozpočtu ze státních organizací;
- v jednotlivých případech rozpočtová opatření do výše 400 tis. Kč, s výjimkou navýšení nebo snížení rozpočtu ze zdrojů MČ Praha-Libuš;
- ukládá Radě MČ Praha-Libuš informovat o těchto opatřeních Zastupitelstvo MČ Praha-Libuš samostatným materiálem na jeho nejbližším zasedání.

ZMČ ukládá:

1. Radě MČ Praha-Libuš hospodařit v souladu se schváleným rozpočtem dle bodu 1. a zmocněním dle bodu 2;
2. Ing. Jindřichu Sochůrkovi – tajemníkovi ÚMČ, podle ustanovení § 14 zákona 250/2000 Sb., o rozpočtových pravidlech územních rozpočtů, zajistit neoprodlené, po schválení rozpočtu zastupitelstvem, rozpis rozpočtu. Součástí rozpisu rozpočtu bude sdělení závazných ukazatelů rozpočtu těm subjektům, které jsou povinny se jimi řídit. Při rozpisu rozpočtu se rozpočet bude členit podle podrobné rozpočtové skladby na základě vyhlášky MF ČR č. 323/2002 Sb., o rozpočtové skladbě;
3. Ing. Jindřichu Sochůrkovi – tajemníkovi ÚMČ, zajistit zveřejnění rozpočtu MČ Praha-Libuš pro rok 2020 a rozpisu rozpočtu na úřední desce a webových stránkách MČ Praha-Libuš, včetně Oznamení o zveřejnění na úřední desce.

### **č. 8/2020**

ZMČ bere na vědomí zprávu o činnosti Rady MČ za období od 24. 1. do 10. 2. 2020.

### **č. 9/2020**

ZMČ bere na vědomí zprávu o činnosti Kontrolního výboru ZMČ Praha-Libuš za rok 2019.

*K tisku připravily  
Michaela Kratochvílová  
a Hana Kolářová*

## **U nás | Libuš a Písnice | Duben 2020**

Měsíčník pro informace a vzájemnou komunikaci občanů v městské části Praha-Libuš – periodický tisk územního samosprávného celku | [www.praha-libus.cz](http://www.praha-libus.cz) | Vydává: MČ Praha-Libuš, Libušská 35, 142 00 Praha 4 – Libuš, tel.: 261 711 380, 244 471 876, e-mail: [mc.libus@praha-libus.cz](mailto:mc.libus@praha-libus.cz). Registrováno na MK ČR reg. č. MK ČR E 12406 | Redakční rada: Hana Kolářová – šéfredaktorka ([hana.kolarova@tiscali.cz](mailto:hana.kolarova@tiscali.cz)), tel.: 731 179 913 | Kateřina Straková ([katerina.chobotova@gmail.com](mailto:katerina.chobotova@gmail.com)), Matěj Kadlec ([kadlec.m@seznam.cz](mailto:kadlec.m@seznam.cz)), Jana Leichterová ([leichterova.jana@seznam.cz](mailto:leichterova.jana@seznam.cz)), Kryštof Štafl ([krystof.stafl@gmail.com](mailto:krystof.stafl@gmail.com)) | Kateřina Tómešová ([katerina.tomesova@centrum.cz](mailto:katerina.tomesova@centrum.cz)) | Martin Zíkaš ([Martin.Zikes@seznam.cz](mailto:Martin.Zikes@seznam.cz)) | Korektury: Kateřina Straková | Grafická úprava: Petr Kutáček | Tisk: dot.DesignStudio, spol. s r. o. | Distribuce: zářaroma do domácností – Česká pošta | Náklad: 4 250 kusů | Redakční úvazky: vždy 10. v měsíci. Číslo vychází na začátku měsíce následujícího. | Příspěvky: Prosíme, posílejte, včetně digitálních fotografií a inzerce, nejlépe e-mailem na adresu: [hana.kolarova@tiscali.cz](mailto:hana.kolarova@tiscali.cz) nebo předejte do kanceláře starosty Úřadu MČ Praha-Libuš, Libušská 35, 142 00 Praha 4 - Libuš. Tel. redakce: 731 179 913. Nepodepsané příspěvky se neotiskují. Za obsah článků odpovídají jejich autoři. Redakce prosí o pochopení, pokud budou některé příspěvky v případě nedostatku volného místa v čísle zkráceny, upraveny nebo vymečány; zejména příspěvky o rozsahu více než 3 500 znaků dodané bez předchozí domluvy. Čeník a podmínky inzerce: na [www.praha-libus.cz](http://www.praha-libus.cz) nebo na vyžádání na e-mailu: [hana.kolarova@tiscali.cz](mailto:hana.kolarova@tiscali.cz) nebo tel.: 731 179 913. Prosíme občany, pokud nedostanou do schránky některé číslo časopisu U nás, aby dali zprávu (uveďte požadované číslo časopisu, své jméno, ulici, číslo domu a aktuální datum) do kanceláře starosty ÚMČ Praha-Libuš, tel.: 261 711 380, nebo e-mail: [mc.libus@praha-libus.cz](mailto:mc.libus@praha-libus.cz). Bude-li v možnostech úřadu, číslo poskytne, zároveň informace poslouží pro kontrolu kvality distribuce.





# Zprávy z jednání rady

**Vybrané informace z usnesení Rady městské části Praha-Libuš v období od 30. 9. do 31. 12. 2019. Všechna usnesení v plném znění jsou k dispozici na [www.praha-libus.cz](http://www.praha-libus.cz) a na Úřadu MČ Praha-Libuš. Na internetových stránkách Českého úřadu zeměměřičského a katastrálního – <http://nah-lizenidokn.cuzk.cz/> – jsou veřejně dostupné údaje o parcelách a budovách zapsaných v katastru nemovitostí.**

## Rada MČ Praha-Libuš:

- Souhlasí s projektovou dokumentací pro stavební povolení ke stavbě „Trasa 1.D metra v Praze, provozní úsek Pankrác – Nové Dvory“ pro investora Dopravní podnik hl. m. Prahy. Souhlasí s výstavbou „Stavební jámy Rezerva“ na pozemcích parc. č. 670/1 a 876/6, oba v k. ú. Písnice, ve svěřené správě MČ Praha-Libuš, za podmínky, že bude zachováno dopravní napojení bytových domů v ulici Švihovská na Kunratickou spojkou.
- Souhlasí se záměrem stavby „ČSOV Ke Březině, zdvojení výtahu, Praha 12, č. invest. akce 11M 8700“ společností Pražská vodohospodářská společnost, a. s., na pozemcích ve svěřené správě MČ Praha-Libuš parc. č. 516/1, 516/12, 517/4, 529/6, 529/9, 529/18, 529/22, 594/2, 932/3, 932/4, 961/9, všechny v k. ú. Písnice.
- Schvaluje uzavření Smlouvy o výpůjčce se Zdravotnickou asistenční službou Praha, se sídlem Mašovická 503/16, Libuš na výpůjčku nebytových prostor v objektu na adrese čp. 318/6, ulice Ladislava Coňka, Písnice, s účinností od 1. 10. 2019 na dobu neurčitou.
- Schvaluje uzavření Veřejnoprávní smlouvy s Římskokatolickou farností u kostela sv. Jakuba Staršího, Praha-Kunratice, na obnovu nástěnných maleb a dveří v kostele sv. Jakuba Staršího ve výši 30 000 Kč.
- Schvaluje podněty k aktualizaci Dlouhodobého záměru vzdělávání a rozvoje

vzdělávací soustavy hl. m. Prahy na období 2020-2024. Pověřuje Úřad MČ Praha-Libuš vypracováním aktualizace stávající demografické studie za účelem dalšího upřesnění rozvoje vzdělávací soustavy.

- Schvaluje uzavření veřejnoprávní smlouvy na poskytnutí příspěvku společností EDA cz, z. ú., Filipova 2013/1, Praha 4 – Chodov, na ranou zdravotní péči pro obyvatele MČ Praha-Libuš na rok 2019 ve výši 24 000 Kč.
- Bere na vědomí aktualizaci informace o počtu nutných prostor k zajištění příslušného vzdělávání v ZŠ Meteorologická na školní rok 2020/2021 o čtyři kmenové učebny.
- Schvaluje podání žádosti o povolení zřízení přípravné třídy na ZŠ s RVJ L. Coňka od 1. 9. 2020. Schvaluje podání žádosti týkající se navýšení rejstříkové kapacity školy, včetně navýšení kapacity školní jídelny od 1. 9. 2020.
- Schvaluje podání žádosti týkající se navýšení rejstříkové kapacity ZŠ Meteorologická, včetně navýšení kapacity školní jídelny od 1. 1. 2020.
- Souhlasí s rozšířením veřejného osvětlení v ulicích Předposlední a Brunelova a do parku K Jezírku v rozsahu projektové dokumentace vypracované pro investora hl. m. Prahy.
- Nesouhlasí s umístěním optického kabelu společnosti Česká telekomunikační infrastruktura, a. s., do pozemků parc. č. 131, 318/1, 305, 303, 304, všechny v k. ú. Písnice, ve svěřené správě MČ Praha-Libuš do doby dokončení architektonické studie na přístavbu ZŠ s RVJ L. Coňka.
- Schvaluje uzavření Smlouvy o společném postupu zadavatelů při centralizovaném zadávání se ZŠ Meteorologická, ZŠ s RVJ L. Coňka, MŠ K Lukám, MŠ Ke Kašně, MŠ Mezi Domy, MŠ Lojovická a společností Osigeno – veřejné zakázky a dotace, s. r. o.
- Schvaluje uzavření Smlouvy o dílo na akci „Rekonstrukce elektroinstalace v objektu ZŠ Meteorologická 181, Praha-Li-

buš, III. etapa – 3. Fáze“ s firmou Syza, s. r. o., za cenu 560 420 Kč bez DPH.

- Schvaluje rozhodnutí o výběru dodavatele pro veřejnou zakázku v podlimitním režimu na dodávku elektrické energie pod názvem „Sdružené dodávky elektrické energie pro městskou část Praha-Libuš, jejich příspěvkové organizace“, a to dodavatele Pražská energetika, a. s., na dodávku plynu pod názvem „Sdružené dodávky zemního plynu pro městskou část Praha-Libuš, jejich příspěvkové organizace na období od 1. 1. 2020 do 31. 12. 2021“, a to dodavatele Pražská plynárenská, a. s., na období od 1. 1. 2020 do 31. 12. 2021.
- Schvaluje projektovou dokumentaci na odstranění doplňkové stavby na pozemku parc. č. 409/3 v k. ú. Libuš a na novou stavbu „Přístavba garáží pro hasičskou techniku SDH Libuš“ na pozemcích parc. č. 409/3 a parc. č. 409/1, oba v k. ú. Libuš.
- Schvaluje projektovou dokumentaci na odstranění stavby čp. 376 v ulici Zaháraděcká a na stavbu nové služebny Městské policie Praha na pozemcích parc. č. 753 a 754, oba v k. ú. Libuš.
- Schvaluje uzavření smlouvy o dílo na akci „Info kout – Libuš“ s dodavatelem Mira expert, s. r. o., za cenu 411 400 Kč včetně DPH.
- Schvaluje uzavření Dodatku č. 1 ke Smlouvě o nájmu prostor sloužícího k podnikání č. 2017114169 se společností Saba Parking CZ, a. s., na pronájem parkoviště v ulici Na Okruhu v k. ú. Písnice o celkové výměře 2 470 m<sup>2</sup>, na dobu určitou od 1. 12. 2019 do 31. 5. 2020 za nájemné 217 800 Kč s DPH za rok.
- Souhlasí s doplněním směny pozemků v rámci realizace veřejné prospěšné stavby „Tramvajová trať Modřany – Libuš“, a to parc. č. 2380/152, 2380/88, 2380/89 a 2378/3, všechny v k. ú. Kunratice ve spoluvlastnictví fyzických osob za pozemek parc. č. 873/46 v k. ú. Libuš ve vlastnictví hl. m. Prahy.
- Schvaluje uzavření Dodatku č. 2 k nájemní smlouvě s G.A.P.education, střed-

ní škola, s. r. o., s účinností od 1. července 2020 za roční cenu pronájmu ve výši 460 610 Kč.

■ Jmenuje paní Janu Zaparovou, vedoucí odboru ekonomického ÚMČ Praha-Libuš s účinností od 1. ledna 2020.

Z usnesení Rady MČ Praha-Libuš vybrala a upravila (red)



## Kontakt na koordinátora sociální pomoci

Koordinátor sociální pomoci MČ Praha-Libuš je zde pro vás, můžete se přijít i pouze poradit. Komunikovat s ním lze písemně po e-mailu, nebo telefonicky. Na pracovišti Úřadu MČ Praha-Libuš, K Lukám 664, je přítomen každé pondělí od 13:30 do 17:30 hodin, případnou návštěvu je vhodné domluvit předem telefonicky.



Koordinátor sociální pomoci  
**Miloš Hájek**

koordinatorpomoci@praha-libus.cz  
K Lukám 664,  
142 00 Praha 4 – Libuš  
Tel.: 604 740 696

## ZMEŠKALI JSTE NĚKDY DŮLEŽITÉ INFORMACE ?

Nechejte si zasílat aktuality, oznámení a jiná upozornění SMS zprávami, e-maily, přes Facebook nebo aplikací pro chytré telefony.

Kulturní události, výstražná upozornění, odstávky vody, el. a jiné...

[www.praha-libus.hlasenirozhlasu.cz](http://www.praha-libus.hlasenirozhlasu.cz)



Nebo napište na e-mail [mc.libus@praha-libus.cz](mailto:mc.libus@praha-libus.cz)

Je to snadné  
a zcela  
ZDARMA



Hlášení rozhlasu.cz



SMS zprávy



E-maily



Chat



Aplikace pro telefony



WWW stránky



Sociální sítě



# Přístavba MŠ K Lukám – veselá stavba

**Na základě demografického vývoje rozhodly orgány městské části Praha-Libuš v průběhu měsíce března 2018 o rozšíření kapacit předškolního vzdělávání.**

Byla zveřejněna Výzva k podání nabídky na veřejnou zakázku ve zjednodušeném podlimitním řízení na výběr zhotovitele na akci „Přístavba Mateřské školy K Lukám 664, Praha 4 – Libuš, typ dřevostavba, kompletní dodávka projektové dokumentace a realizace stavby“. V polovině měsíce dubna 2018 byl vybrán dodavatel – společnost Urbiosisto, s. r. o., se sídlem Kunětická 2534/2, 120 00 Praha 2 – Vinohrady. Společnost zahájila práce na přípravě projektové dokumentace včetně položkového rozpočtu.

V červnu 2018 městská část podala žádost o přidělení finanční dotace z evropských fondů skrze Operační program Praha – Pól růstu (OP PPR). Koncem měsíce října 2018 bylo získáno stavební povolení. V prosinci 2018 byla hotova projektová dokumentace pro provedení stavby. Zastupitelstvo hl. m. Prahy rozhodlo v měsíci únoru 2019 o přidělení finanční podpory. Celková výše uznatelných výdajů projektu je 19 778 257,00 Kč, z toho celková výše finanční podpory na záklá-

dě smlouvy o financování v úrovni 90 % celkových výdajů projektu je 17 800 431,30 Kč a celková výše povinné spoluúčasti z jiných zdrojů než EU/EHP, z rozpočtu městské části, případně z dotace hl. m. Prahy v úrovni 10 % je 1 977 825,70 Kč. Na dubnovém zasedání zastupitelstva byla schválena realizace investiční akce a žádost o poskytnutí návratné finanční výpomoci k zajištění průběžného financování projektu na hl. m. Prahu. Na červnovém zasedání zastupitelstva bylo schváleno uzavření veřejnoprávní smlouvy o poskytnutí návratné finanční výpomoci s hl. m. Prahou ve výši 10 milionů Kč.

Vlastní budování dřevostavby bylo zahájeno 29. července 2019 a dle uzavřené Smlouvy o dílo měla být dokončena do šesti měsíců. Výstavba probíhala v rámci stanoveného harmonogramu i v odpovídající kvalitě. Nový objekt byl převzat dne 28. ledna 2020 a zkolaudována dne 27. 1. 2020. Stavba je řešena jako bezbariérová se dvěma třídami, včetně veškerého zázemí pro děti i personál. Stravu bude zajišťovat školní kuchyně ve stávající mateřské škole. Pro dopravu byla vybudována dvě nová parkovací stání v ulici K Lukám.

Vlastní kolaudací objektu nejsou vytvořené podmínky pro okamžitě zahájení provozu. V současné době



probíhají přípravy zadávacích řízení na vybavení prostor, dodávku a instalaci herních prvků a úpravu stávající zahrady, které by měly být dokončeny v měsíci srpnu 2020 i s využitím dotace od hl. města Prahy ve výši 4,5 miliónu Kč. O prázdninách proběhne i rekonstrukce vzduchotechniky ve školní kuchyni, která je nezbytnou podmínkou pro zapsání nové kapacity do školského rejstříku.

Zároveň bylo požádáno o alokaci finančních prostředků na platy nových učitelů a provozních za-

městnanců. Paní ředitelka intenzivně zajišťuje potřebné personální obsazení. Městskou část a paní ředitelku čeká ještě kus perné práce, aby mohly být nové třídy otevřeny v září 2020. Věříme, že se vše zdárně podaří a nové třídy 1. září ožijí. Tímto si dovoluujeme poděkovat společnosti Urbiosisto, s. r. o., za dobře odvedenou práci.

*Ing. Jindřich Sochůrek, tajemník  
Úřadu městské části Praha-Libuš  
Foto: Šárka Fruncová Vlčková*

## Doporučení k zápisům do škol

**Zápisy do mateřských i základních škol se blíží.**

### Aktuální opatření

Zápisy budou organizovány bez přítomnosti dětí. Je doporučováno vyřešit zápis dítěte do mateřské či základní školy korespondenčně: zasláním podkladů skrze osobní datovou schránku nebo poštou. Originály, podpisy, přílohy lze dodat i později na základě výzvy ředitele/ky školy. **Školy připravují rozšíření času pro zápis tak, aby nedošlo ke kumulování rodičů ve stejný čas. O organizaci zápisů se informujte na webových stránkách konkrétních mateřských a základních škol.**

### Doporučení pro rodiče dětí ze spádové oblasti ZŠ s RVJ v Písnici

Dle narůstajícího počtu dětí ze spádového obvodu Základní školy s rozšířenou výukou jazyků v Písnici se zdá, že počet dětí ucházejících se o zapsání do první třídy bude vyšší než kapacita jedné první třídy, která bude v této škole otevře-

na. Stejně jako každým rokem bude v rámci zápisu počítáno s tím, že pokud bude poptávka vyšší než počet míst ve škole, bude muset dojít k veřejnému losování dětí k zápisu do první třídy v této škole. Převís dětí, které se nepodaří umístit do první třídy této školy, bude zřizovatelem, tj. městskou částí Praha-Libuš, na základě žádosti rodičů umístěn do druhé zdejší základní školy – Základní školy Meteorologická.

Na základě výše popsané situace je možné doporučit rodičům dětí ze spádové oblasti ZŠ s RVJ v Písnici účastnit se zápisu současně i na ZŠ Meteorologická. V takovém případě se mohou rozhodnout po případném přijetí na obě školy.

### Přípravná třída nově v obou základních školách

Přípravná třída je šance, jak rozvíjet potenciál svého předškoláka v inspirujícím prostředí základní školy. Je ideálním řešením pro děti, u kterých by rozvoj v mateřské škole stagnoval, ale ještě nejsou dostatečně vyzrálé na nástup do první třídy základní školy.

Děti s odkladem povinné školní docházky se mohou vzdělávat stejně tak v mateřské škole jako v přípravné třídě základní školy. O zařazení do přípravné třídy je třeba požádat na základě rozhodnutí ředitele/ky školy o odkladu školní docházky na základě doporučení pedagogicko-psychologické poradny.

**Nově se připravuje otevření přípravné třídy i na ZŠ s RVJ v Písnici.** Na ZŠ Meteorologická jsou v probíhající školním roce otevřeny dvě přípravné třídy.

### Doporučení pro rodiče dětí před zápisem do mateřských škol – nový veselý pavilon

Městská část reaguje na zvyšující se počet dětí přicházejících k zápisu do čtyř jí zřízených mateřských škol plánovaným otevřením dvou nových tříd Mateřské školy K Lukám. V minulém roce byl přistaven formou dřevostavby pavilon, který voní novotou a děti v něm budou každý den vítat obrovská veselá duha a zvířátka. Věříme, že si nový pavilon najde 48 malých zvědavých osadníků.



Zájem o mateřskou školu bohužel není ve všech lokalitách městské části rovnoměrný. Přetlak zájmu o Mateřskou školu Ke Kašně, kterou zatím stále nelze rozšířit, již trvá třetím rokem. Na území Písnice se nachází rovněž Mateřská škola Mezi Domy s detašovaným pracovištěm v ulici Na Okruhu. Na konci území městské části, v zeleni, se nachází Mateřská škola Lojovická.

**Rodičům všech dětí se zájmem o nástup do mateřské školy je třeba z praktických důvodů doporučit současně přihlásit své dítě do více mateřských škol. Poté budou mít šanci se rozhodnout mezi mateřskými školami, do kterých by bylo dítě přijato.**

*Ing. Šárka Fruncová Vlčková,  
vedoucí odboru správního  
a školství ÚMČ Praha-Libuš*

# Jak zvládnout školu doma. Hravě a s úsměvem

**Než se pustím do několika tipů, jak si doma s dětmi zařídit tzv. školu na pohodu, mám pro vás jednu důležitou informaci. Milé děti, milí dospělí – jste úžasní! Nepochybují totiž o tom, že všichni nyní děláme maximum pro to, abychom současnou situaci zvládli, jak nejlépe umíme a dokážeme.**

## Co se učíme o sobě a o životě

Paradoxně ono celkové „zastavení“, které nyní zažíváme, je pro nás samotné i naše děti tou pravou školou života. Tou, která prověřuje, jak na tom vlastně jsme. Ve vztazích, v práci, v řízení sebe sama. Současná situace nastavuje zrcadlo nám samotným. Jako jednotlivcům i jako společností. Jak jednáme v krizi, jak rychle se dokážeme společně domluvit, dohodnout, pomoci si. Jak dokážeme upravit svůj vlastní režim, nastavit si nové vhodné podmínky pro práci, pro učení i provoz domácnosti, jak dokážeme a umíme respektovat potřeby a možnosti svoje i druhých. Jak rychle se dokážeme přizpůsobit změnám prostředí, (ne)možností pohybu venku. Jak sami sebe a svůj život dokážeme zorganizovat a být přítom i nadále zodpovědní a nezávislí. Dostali jsme prostor si hluboce a aktivně uvědomit, jak se nám vlastně žije.

Věřte, že vůbec nepochybují a mám neochvějnou důvěru v to, že celou situaci nakonec všichni společně zvládneme a překonáme bez úhony. Chce to jen čas a trpělivost.

## První týdny za námi...

Máme za sebou prvních několik dní, kdy jsme v rámci školy i vlastní práce společně s našimi dětmi přešli na „nouzový“ dočasný režim. Situace kolem nás nám ale napovídá, že možná za pár dní nebo týdnů půjde o režim standardní. A proto je určitě dobré nepřepálit ani „školní start“ a raději si vše v klidu, bez nátlaku a spěchu promyslet. Kdybychom současný stav přirovnali k době a režimu, ve kterém fungujeme na dovolené, tak po dvou týdnech a návratu zpět budeme zase rychle ve starých a zaběhaných kolejích. Nic zásadního se vlastně nezmění.

Teď je to ale jiné! Současná situace nám dává dlouhodobou stopku – s nejasným termínem ukončení. „Dovolme si“ tedy v tomto mezičase být více sami sebou, více autentičtí a též v oblasti vzdělávání podpořit své dítě v rozvoji jeho individu-

álních potřeb a zájmů. Máme před sebou prostor a možnost mnohem lépe se všichni vzájemně poznat. Kdy jindy než nyní můžeme dětem pomoci objevit jejich potenciál, způsob, jakým se nejraději učí? Vněst do jejich práce více hry, rozložit učení přirozeně do celého dne a více plynout s jeho přirozeným rytmem? Líbí se mi, že je najednou více prostoru pro společnou činnost – vaření, povídání, hraní her. To, co se jindy dělá maximálně o víkend, můžeme dělat „normálně“. Dá se stihnout všechno to, na co stále nebyl čas a prostor. Můžeme tak více přemýšlet i nad naší vlastní prací, nad našimi vzájemnými vztahy, nad naším životem. Vyhodnotit, jak to nyní máme, jak bychom to chtěli mít a co

pro tu změnu, kterou si přejeme, reálně můžeme a jsme ochotní udělat.

## Komunikace je základ

Věřte, že pro učitele je současná situace stejně tak nová jako pro vás. Nikdo z nich ji dosud nezažil a, co přijde, také neví, stejně jako vy. A proto je dobré své poznatky „o vaší nové domácí škole“ hned od počátku společně s učiteli sdílet, protože všichni jsme nyní na stejné lodi. Milí rodiče, to vy jste totiž svým dětem už od narození těmi největšími učiteli a vzory. Těmi nejpřirozenějšími. To vy jste byli u jejich prvních úsměvů, prvních krůčků, slov a nadšení z objevování čehokoliv. Věřte, že naše děti nás pozorně sledují ka-

ždý den, ať děláme cokoli. A čím menší jsou, o to více se snaží nás i aktivně napodobovat. I teď s velkým zájmem, byť možná skrytě, pozorují, jak reagujeme na současnou událost. Co si o tom všem myslíme, jak se chováme, jak jednáme, jak se vyjadřujeme. To my jsme svým dětem teď tou největší oporou. A proto kdy jindy než dnes máme možnost s učitelem konzultovat a individualizovat výuku svého dítěte. Kdy jindy než teď, kdy se sami stáváme aktivním spoluvůdcem jeho školní práce, jeho vzdělávání. Sledujme, v čem právě ono vyniká, co se mu daří. K jakým aktivitám tíhne, co ho baví, a naopak nebaví. V čem si dokáže poradit samo, a v čem naopak ještě potřebuje naši pomoc. Nakolik





## UČENÍ S INTERNETEM

Několik odkazů, kde se můžete inspirovat, když přece jen budete brouzdat internetem a zrovna nebudete vědět, kudy kam.

- [khanovaskola.cz](http://khanovaskola.cz)
- [www.umimeto.org](http://www.umimeto.org)
- [www.fraus.cz/cs/ucenidoma](http://www.fraus.cz/cs/ucenidoma)
- [www.skolasnadhledem.cz](http://www.skolasnadhledem.cz)
- [www.vcelka.cz](http://www.vcelka.cz)
- [www.onlinecviceni.cz](http://www.onlinecviceni.cz)

Pojďme tedy hledat způsoby, jak si přirozeně dopřát více pohybu, jak nepracovat pouze za stolem, ale i na gauči nebo na zemi nebo na terase v křesílku. Jak co nejvíce propojit obsah učiva s praktickými aktivitami v domácnosti, jak aktivně využít poznatků a toho, co se děti učí. Ty starší nechte třeba v rámci geometrie vyměřit a narýsovat nebo nakreslit půdorys bytu, spočítat jeho plochu a obvod, nebo v rámci vaření aktivně pracovat s převody jednotek, sledovat proces kvašení při pečení domácích housek, vést si evidenci financí, počítat útraty za nákupy, průměr za jednoho člena domácnosti apod. Nebo v českém jazyce napsat popis své oblíbené hračky, v rámci IT ji vyfotit, fotku uložit do PC a poslat učitelé e-mailem jako přílohu. Nebo fotku ještě pomocí nějakého programu dokreslit, upravit, zkrátka v jednom úkolu propojit více věcí naráz. Nebojme se být nyní všichni více kreativní a nabídnout část úkolů jen dobrovolně. Aby děti měly možnost volby. Nechme je vést si deník, ať můžeme sledovat, kterým činností se vlastně věnují, kam je srdce táhne a v čem zažívají radost. Nepochybují, že přijдете na mnoho dalších skvělých nápadů. Ano, z pohledu učitele to možná nebude tak snadné na opravy a vyhodnocování, ale považme: kolik zajímavého se můžeme o našich žáčích i o našich dětech díky současné situaci dozvědět?



dítěti je samozřejmě v každém věku jiná, ale nepochybují, že se zcela intuitivně dokážete naladit na to, jaký nejlepší způsob organizace a režimu dne vyhovuje právě vám a vašim dětem. Dělat chyby je v pořádku a věřte, že i při sebelépe nastaveném domácím režimu nebudou a neproběhnou všechny dny ideálně a podle vašich představ. Nevím jak vás, ale mne tohle vědomí dost uklidňuje.

### Učení v praxi jako hra

Co se týče školy a učení, myslím, že i v oblasti způsobů a forem vzdělávání dětí máme nyní všichni jedinečnou možnost vyzkoušet si dělat věci jinak. A tak toho využijme! K větší efektivitě učení určitě přispěje, když dětem dopřejeme více pohybu, manuální práce, smysluplný pocit toho, proč se učí to, co se zrovna učí, a zejména větší hravost. Když obsah učiva co nejvíce a přirozeně propojíme s běžným chodem domácnosti a vymyslíme úkoly související s tím, co se děje, bude to bavit nás i děti.

Přemýšlela jsem totiž nad tím, jak důležité bude pro nás, rodiče, ale i učitele, udržet si nadhled nad věcí. Nepodlehout katastrofickým scénářům, jak nejasná je budoucnost dětí, když teď několik měsíců bude škola probíhat v jiném režimu. Mám totiž obavu, aby se v rámci dobře myšleného záměru co nejvíce dětem zachovat dosavadní školní návyky jenom nepřeklopila školní výuka z náručí papírových sešitů a učebnic do prostředí on-linových aplikací. Aby se nevyměnilo jedno „sezení“ nad papírem za „sezení“ před obrazovkou. Pamatujme – hravost a pestrost!

je samostatné a zodpovědné.

Komunikace s učiteli a se školou je tedy určitě důležitá hned od počátku. A v této věci jsem chtěla poprosit o jedno: buďme aktivní zejména v tom, aby komunikace byla opravdu „oboustranná“, tedy vzájemná, a ne pouze přijímající. Učitelka píše vám, vy píšete jí. Aspoň občas. O tom, jak se vám doma vede. Pokud je vám něco nejasné, nestíháte, máte problém, informujte se. Ale i naopak, pokud vám práce, kterou dostáváte, nebo způsob zadávání úkolů a organizace vyhovuje, nějaké úkoly dítě nebo vás bavily, napište. Zejména to! Věřte, že udržení vzájemné pozitivní motivace a ocenění i drobných skvělých nápadů nebo postupů vždy potěší jednu i druhou stranu.

### Jak si vše zorganizovat?

Stejně jako o formách a způsobech učení je dobré si s dítětem promluvit i o novém domácím režimu.

O tom, jak si to doma vlastně teď zařídíme: protože tvůj svět školy a můj svět práce se nám doma najednou potkaly. V jednom čase, v jednom prostoru. Je důležité si vzájemně porozumět a vyjít si vstříc. Pochopit, že každý má svou práci, svou odpovědnost. Dítě tak má možnost vyzkoušet si, jaké to je zvládnout plnit si svou školní práci a úkoly v okamžiku, kdy mu učitel nebo rodič najednou neříká z hodiny na hodinu, co kdy kde a jak má řešit. Má prostor pro svobodnou volbu. Může si jednotlivé „předměty“ a úkoly poskládat tak, jak potřebuje. Vyřešit si je, kdy chce, kde chce. Některé třeba jen rozdělat, a potom se k nim zase vrátit. Když je dítě unavené nebo cítí hlad a žízeň, může vstát a jít se proběhnout nebo odpočinout do pokojíčku. Ale učí se také pochopit, že po chvíli odpočinku je třeba opět zmobilizovat své vnitřní síly a „bez zvonění“ nebo připomínání rodiče se k úkolům a práci vrátit. A dokončit, co jsem začal. Podpora rodiče

### S láskou a péčí zvládneme vše

Ať už se současná situace bude vyvíjet jakkoliv, nezapomínejme na to nejdůležitější. Na to, co dětem i nám v životě pomáhá, když jsme smutní, ve stresu, když nevíme kudy kam a nevíme, jak a zda to všechno zvládneme: že se máme rádi! Že nás mají rádi druzí a my zase je. Nezapomínejme, jak úžasné je, když se všichni vzájemně respektujeme takoví, jací jsme. Když si vzájemně vycházíme vstříc a můžeme druhému udělat radost. Nejde přece o těch pár týdnů nebo měsíců školy, která bude jinak. Teď se hraje o náš nový způsob života, o naši budoucnost. Tak té šance využijme co nejlépe!

Katka Tomešová  
Foto: Katka Tomešová



## JAK SE MĚNÍ VZDĚLÁVÁNÍ (2)

# Redukce, redukce, redukce...

**Vážený čtenáři, dovoluji mi volně navázat na článek z minulého čísla Všechno se mění... tohleto, tamto, a dokonce i školy, ve kterém jsem poukazoval na nové trendy ve vzdělávání – redukcí učiva a rozvoj tzv. klíčových kompetencí, tj. dovedností potřebných nejen pro budoucí kariéru.**

Pro vyučující bývá otázka redukce učiva v některých případech velmi ožehavým tématem – na první pohled někdy není zřejmé, co je možné vypustit, a co již ne. Minimum, které bychom měli s žáky probrat, je zapsáno v Rámcovém vzdělávacím programu (RVP) ale natolik stručně, že zařazení konkrétního úkolu či podkapitoly je zcela na škole a její učitel. Tento úkol bývá pro vyučující mnohdy obtížný, a někteří proto redukcí učiva odmítají. Rád bych zde poukázal na to, že velké množství žáků s odlišným mateřským jazykem, pro které je nezbytné množství učiva redukovat, je výhodou i pro ostatní žáky. Představte

si, že byste se učili chemii v angličtině nebo němčině... hrůza, že?

Vyučující na ZŠ Meteorologická jsou podněcováni k tomu, aby vybrali skutečně ty nejdůležitější informace a ty těmto znevýhodněným žákům předali. Jakou výhodou z toho tedy mají děti, jejichž rodným jazykem je čeština? Velikou výhodou je, že každý z vyučujících je o krok blíže k tomu, aby mohl do výuky zařadit inovativní postupy. Redukce množství učiva, tedy lepší poměr množství času vs. množství učiva, je klíčem k novým možnostem ve vzdělávání – projektům, skupinovým pracím a dalším aktivitám tak, aby žáci neseseděli jen v lavicích, ale aktivně se zapojovali do výuky a osvojovali si schopnosti, které se jim budou v budoucnu hodit – schopnosti spolupráce, tolerance a komunikace. A není toto právě základ, co by děti měly dostat na základní škole?

*Martin Šrámek, ZŠ Meteorologická  
Ilustrační foto ze školní družiny ZŠ Meteorologická:  
Markéta Račanská*

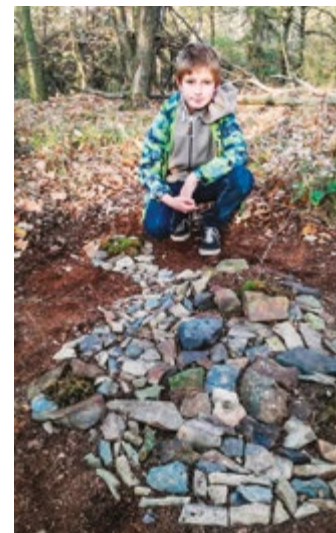

## KALENDÁŘNÍ STRÍPKY

# Duben 2020

**Vážený přítelé, už je opět krásný jarní měsíc duben. Snad jste hned jeho začátek oslavili poškádlením některých svých blízkých drobnou recesí – aprílem. 1. 4. je přece vzácný čas, kdy to je dovoleno...**

Již ve starém Římě 1. dubna slavovali veselý svátek Fortuny Virilis – bohyně štěstí, té, co vybavena rohem hojnosti poletuje nad krajem a náhodně z něj občas vysype trochu štěstí a úspěchu. Pokud proletí nad vámi (a jde o moderní ekologický způsob létání bez uhlikových stopy), tak ať posype i vás!

Duben je u nás stále považovaný za Měsíc bezpečnosti, vyznačující se zvýšeným počtem silničních kontrol našich automobilů – řidiči, připravte se!

1. 4. 1950 (tedy právě v aprílu) vyhlásil sovětský diktátor J. V. Stalin svůj plán na změnu přírodních podmínek v SSSR – tzv. „Poručíme větru, dešti!“. Bohužel otáčení řek a zúrodnování pustin se však ukázalo být ekologickou katastrofou... 1. 4. je též Mezinárodní den ptactva, 2. 4. Mezinárodní den zvířat i dětské knihy, a také slaví Eriky. 3. 4. Jsou na řadě Richardové a v r. 1420 jistě i na-

ši předkové s napětím sledovali Zemský sněm, do Prahy svolaný J. Želivským, který rozhodl, že Praha podpoří boj husitů proti křižákům císaře Zikmunda. Rovněž je Mezinárodní den spodního prádla! 4. 4. přejeme našim Ivanám, možná i to, aby se rodilo více českých dětí, ale zase aby nebyly takové jako známý bandita Jan Jiří Grasel (1790–1818), který se právě 4. 4. narodil. 5. 4. mají svátek Miroslavy a 6. 4. Venduly.

7. 4. r. 30 je podle odborníků pravděpodobné datum ukřižování Ježíše a nyní je tento den i Mezinárodním dnem zdraví a vzdělanosti. 8. 4. 1920 byla veškerá naše veřejnost zaujata zahájením pozemkové reformy, která za náhradu přerozdělila půdu za feudalismu vzniklých šlechtických a církevních velkostatků. 9. 4. mají svátek Dušanové a letos to je i tradiční Zelený čtvrtek (což se má odrazit např. špenátem na vašem talíři), kterým se nám přihlašují Velikonoce. Jsem zvědavý, zda stále platí rčení, že je-li na Velikonoce krásné jaro, bude toho roku laciné máslo... 9. 4. 1960 proběhla správní reforma, která Československo přerozdělila na deset krajů. V kostelích se pak vždy připo-

mínala památka sv. Kasildy z Toleda, uctívané jako pomocnice proti krvácení a neplodnosti. Tato španělská svěřice arabského původu (žijící dlouhých 100 let 940–1040) byla dcerou saracénského emíra z Toleda, která se obrátila ke křesťanství, když se zázračně uzdravila v lázních San Vicente po křesťanské modlitbě z dlouhotrvajícího krvotoku. Po celý dlouhý život se pak starala o křesťanské zajatce, které vykupovala z otroctví od svých krajanů. Její uctívání se rozšířilo po celé Evropě a nad jejím hrobem v Briviescu u Toleda vznikl chrám Santa Casilda.

10. 4. je zde svátek – Velký pátek, 11. 4. pak Bílá (tj. bezmasá) sobota, 12. 4. Velikonoční neděle, oslava Zmrtvýchvstání Ježíše, největší křesťanský svátek. Svátkem je i Velikonoční pondělí 13. 4., kdy pánové mohou proutkem či pomlázkou (s mírou) pošlehat vhodné ženské cíle, aby nám ta děvčata neuschla!

16. 4. mají svátek Ireny a r. 1880 uvítali i naši předkové rozšíření lodní přepravy po Vltavě čtyřmi parníky firmy Parrau a spol. 18. 4. uplyne 100 let od doby prvních voleb do Parlamentu ČSR, kdy u nás poprvé mohly volit i ženy. V Pís-

nici tehdy vznikla (rok před vznikem KSČ) jedna z jejich zárodečných organizací – místní buňka III. internacionály. 19. 4. 1880 byla s velkým uspokojením přijata tzv. Stremayrova jazyková nařízení, jež přinesla na našem území zrovnoprávnění českého jazyka s německým ve vnitřním úředním styku. 20. 4. mají svátek Marcely a je též Mezinárodní den svobody tisku. V r. 1990 přijalo tehdejší Federální shromáždění zákon o změně názvů států, jenž se změnil 29. 3. z Československé socialistické na Federativní republiku a 20. 4. na Českou a Slovenskou Federativní republiku. 21. 4. až 24. 4. 1990 proběhla u nás za velkého zájmu první návštěva papeže (Jan Pavel II. 18. 5. 1920 – 2. 4. 2005). 23. 4. má svátek Vojtěch, 24. 4. Jiří, 27. 4. Jaroslav, 29. 4. Robert. 30. 4. je Mezinárodní den pracoviště, tak ho uklidte, ať můžete večer v duchu našich tradic jít pálit „čarodějnice“.

Všem zmíněným i nezmíněným patří naše srdečné: Všechno nejlepší! Ať vás, vážení přátelé, mine nebezpečí virové nákazy a můžete si užívat krásného období jara!

*Jaroslav Melichar*

# Hluk je prevít

**Na únorovém a březnovém jednání našeho zastupitelstva jsme diskutovali o problematice hluku v naší městské části. U nás je zdrojem hluku především automobilová doprava.**

Jedná se o suverénně největší zdroj hluku celostátně. Hluk z dopravy je nepřijemný. V čem je problém? Aby mohla státní správa zasáhnout a nařídít provozovatelům zdroje hluku nápravná opatření, musí být překročen zákonem stanovený hlukový limit. Imisní hlukový limit je určen tzv. hladinou akustického tlaku a měří se v decibelech (dB).

Legislativně to máme dáno zákonem č. 258/2000 Sb., o ochraně veřejného zdraví, v platném znění (verze 53). Problematice hluku se věnuje hlava II, díl 6 hluk, § 30 a následující. Prováděcím předpisem je v tomto případě nařízení vlády č. 272/2011 Sb., o ochraně zdraví před nepříznivými účinky hluku a vibrací, v platném znění. Když přejdu do konkrétní, tak limitní hladina akustického tlaku pro komunikace existující k datu 31. 12. 2000 (tzv. původní akustická zátěž) je 70 dB ve dne a 60 dB v noci (od 22. do 6. hodiny). Pro nové komunikace, dané do provozu po 1. 1. 2001, je tento limit o 10 dB nižší, tedy 60 dB ve

dne a 50 dB v noci. Strážcem zákona jsou v tomto případě tzv. orgány ochrany veřejného zdraví, v hlavním městě Praze se konkrétně jedná o Hygienickou stanici hlavního města Prahy. Ta může zakročit za situace, když zjistí, že je hygienický limit hluku překročen a že lze přesně určit zdroj hluku. A tady je jádrem problému. Ať vyberu v aplikaci Strategického hlukového mapování jakýkoli dům, tak je vždy blíže k nějaké historické silnici než k Pražskému okruhu. A pro posuzování tak platí vyšší hodnoty (70 a 60 dB).

## Co lze dělat?

Prvním krokem je provést měření, a získat tak relevantní informace. Poslední měření v našem katastru probíhala v r. 2011 a 2012 po spuštění Pražského okruhu. Tehdy na něj mimořádně pečlivě dohlížela tehdejší zastupitelka paní Mgr. Daniela Partlová a napsala o něm tři články do tohoto časopisu. Bylo to v číslech 4/2012, 7-8/2011 a 4/2011 (viz web MČ Praha-Libuš) a závěr byl: za stávající legislativy nelze zlepšení očekávat. Od té doby uplynulo 8 let, a tak nebude aktuální měření zajisté na škodu. Pouze se obávám, že bude mít opět jenom informační hodnotu.

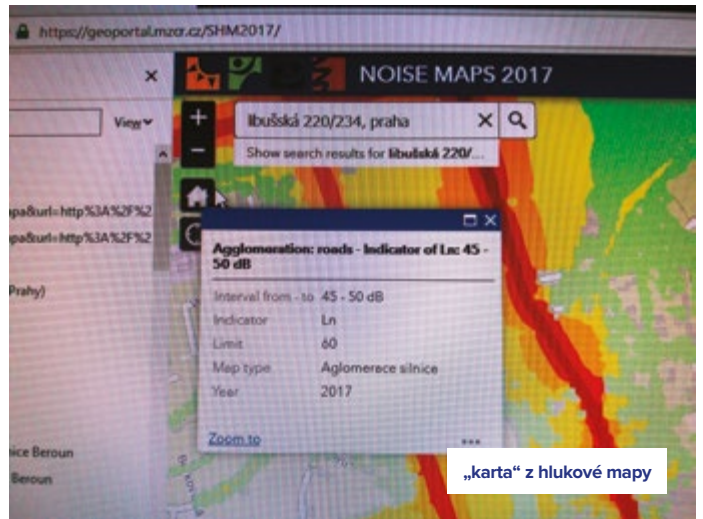

„karta“ z hlukové mapy

## Jak probíhá vlastní měření?

Měření hluku z automobilové dopravy není úplně jednoduché a má mnoho podmínek:

Musí ho dělat autorizovaná nebo akreditovaná laboratoř.

Může se dělat pouze za vhodných klimatických podmínek – nesmí se dělat za mlhy, deště, vlhka, silného větru, sněhové pokrývky atd.

Nedělá se o prázdninách a v zimě – dělá se v březnu, dubnu, květnu, červnu, září, říjnu a listopadu.

Obvykle se měří v pracovních dnech kromě dnů před a po dni pra-

covního volna, tedy v úterý, středu a čtvrtek. Dnes již to úplně neplatí, lze měřit i jindy, ale poté se musí udělat velmi složitý přepočít.

Měření trvá 24 hodin plus instalace a odvoz zařízení. K měření je nezbytně nutný dobrovolník, majitel nemovitosti, na jehož domě k měření dochází. Bez něj nelze nic změnit. Měří se domy bytové (nikoli administrativní a další) a měří se u okna obývacího pokoje nebo ložnice.

## Co by mělo měření předcházet?

Každý, kdo má dojem, že u něho doma již dochází k překročení

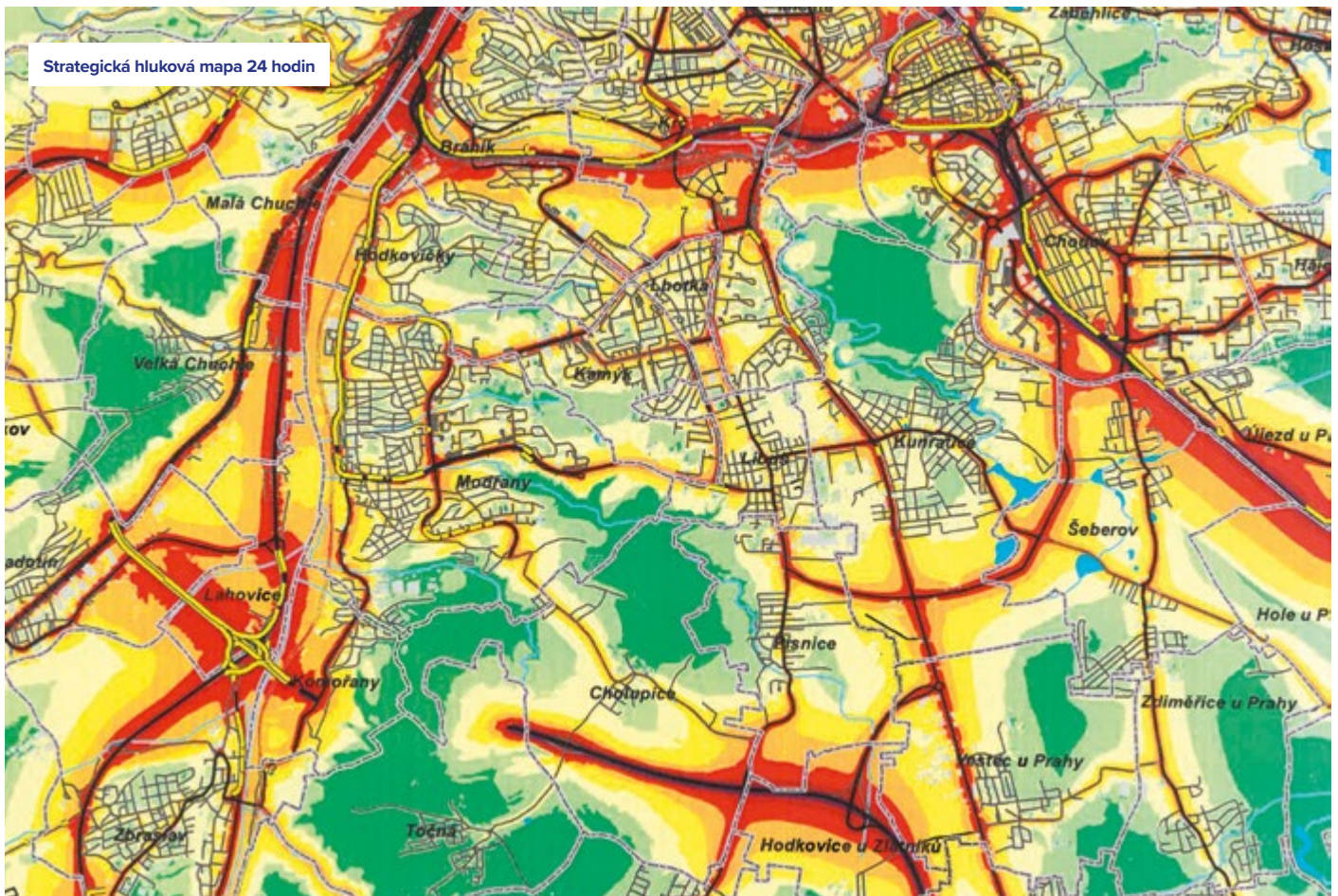

hlukového limitu, by se měl podívat do strategické hlukové mapy 2017. Je k nalezení na: <https://geoportal.mzcr.cz/SHM2017/>. Tam uvede svoji adresu, objeví se čistá mapa. Potom označí ikony metropole (obrázek) a silnice a objeví se hluková mapa. Pokud je váš dům na oranžové, žluté, nebo dokonce zelené ploše, tak je asi zbytečné měření provádět. Nelze předpokládat, že by tam k prolomení hlukového limitu mohlo dojít. Podstatně větší šance je u tmavých barev (červená, hnědá, fialová, modrá). Kliknutím se objeví „karta“ (viz obr. 3) a na ní je napsána jak předpokládaná hluková zátěž, tak limit. Pokud zjistíte, že bydlíte v „podezřelém“ území, tak je vhodné přistoupit k vlastnímu měření hlukové zátěže. Městská část nevlastní žádný takový bytový dům, a tak se obračím na vás, naše občany, a prosíme o součinnost.

#### Možnosti zajištění měření

Jsou dvě. První je kontaktovat přímo HS HMP. Příklad možného dopisu:

*Hygienická stanice hlavního města Prahy, Rytiřská 404/12, p. s. 203, 110 01 Praha 1*

*Žádost o provedení kontroly hlukové zátěže z komunikace*

*Vážení, bydlíme cca 750 m od Pražského okruhu. Prakticky nepřetržitě jsme obtěžováni nepřijemným hlukem z této komunikace. Zejména v nočních hodinách.*

*Proto si Vás dovoluujeme požádat o změření intenzity hluku, které prokáže, zda se již nejedná o překročení stanovených hlukových limitů.*

*Děkuji*

*S pozdravem*

Stačí zaslat mailem na: [podatelna@hygpraha.cz](mailto:podatelna@hygpraha.cz). HS HMP vás bude kontaktovat a domluví další postup. Pokud zvolíte tuto variantu, tak pro-

síme o informaci, jak jednání s HS HMP proběhlo, zda Hygienická stanice provedla měření a jaký výsledek měření přineslo. V případě, že k měření hluku skutečně dojde, tak veškeré náklady s tím spojené hradí HS HMP.

Pokud Hygienickou stanicí kontaktovat nechcete, a to z jakéhokoli důvodu, tak požádejte o zajištění měření hluku náš úřad ([borsky@praha-libus.cz](mailto:borsky@praha-libus.cz)). My zkonzultujeme vhodnost měření na daném místě s akustikem a v doporučených případech měření hluku zajistíme na naše náklady.

#### Jaká lze učinit nápravná opatření?

Moc jich není. Vím o třech:

Dopravní opatření. Například snížit rychlost. To moc nepřichází v úvahu. V celém katastru máme 40 km/h. Omezit dopravu, to je nereálné.

Položit na komunikace tzv. akustický asfalt. Jedná se o poměrně novou a zatím ne úplně vyzkoušenou věc. Ale v našich podmínkách (40 km/h) by to pomohlo o 1–2 dB. Tím bychom to asi nespasili.

Postavit protihlukové bariéry. To lze na Pražském okruhu a Vestecském přivaděči, ale na to asi nebudou relevantní argumenty. Na Libušské je to úplně nesmysl.

#### Na závěr

Akustika není mým oborem. Jsem v ní v nejlepším případě informovaný laikem. Pokusil jsem se problematiku hluku popsat nejlépe, jak umím. Pokud někdo ví, jak na to lépe, samozřejmě v mezích zákona, prosím o radu. Děkuji. Hluk je prevít.

*Pavel Macháček, místostarosta  
([machacek@praha-libus.cz](mailto:machacek@praha-libus.cz))*

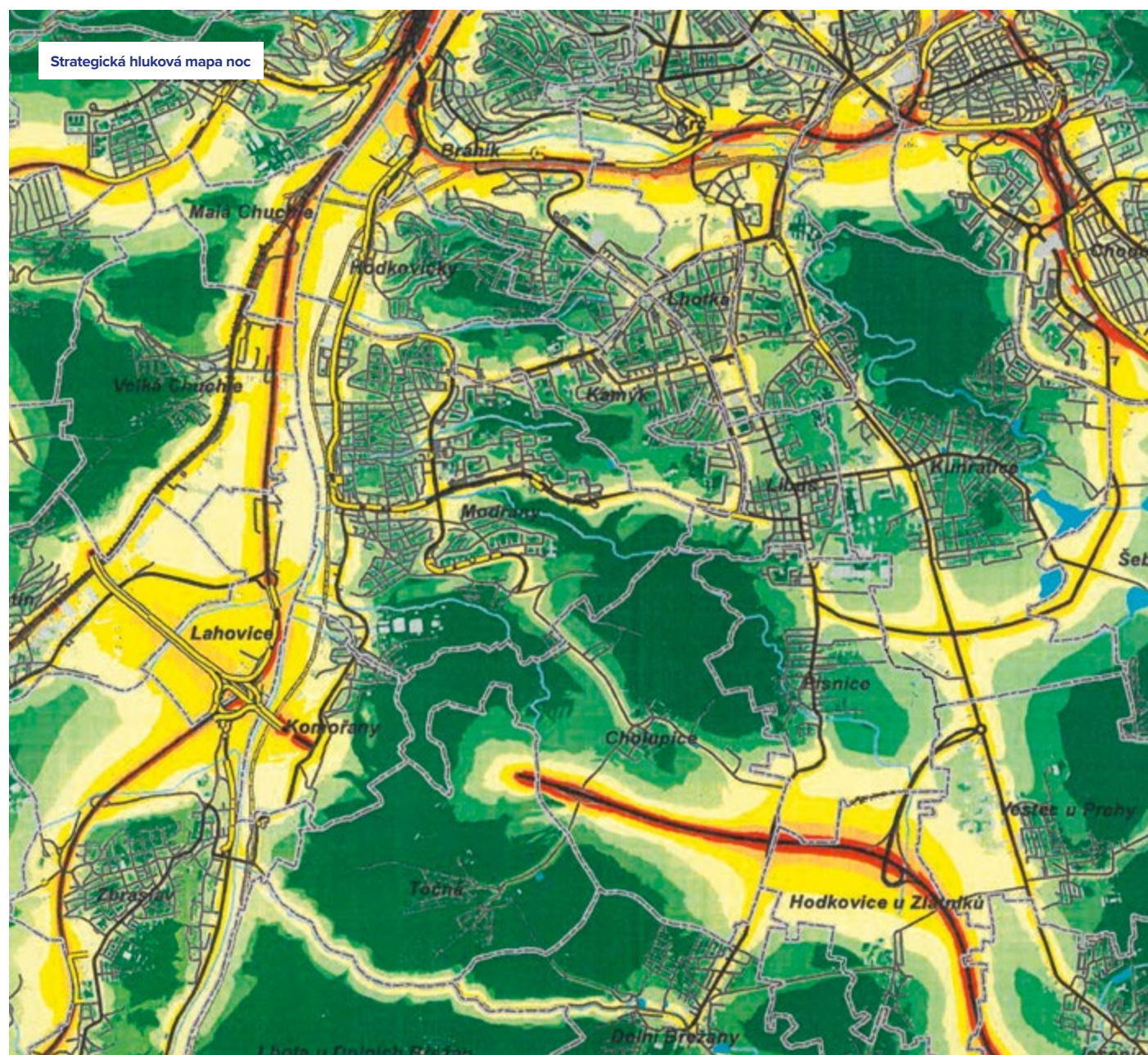

# Za hudbou pramenů

## MĚSTSKÁ KNIHOVNA MÁ CO NABÍDNOUT I V DOBĚ UZAVŘENÍ POBOČEK

Městská knihovna v Praze uzavřela od pátku 13. 3. 2020 do odvolání Ústřední knihovnu i všechny své pobočky, včetně pojízdné knihovny. Jedná se o mimořádné opatření proti šíření koronaviru, a to na základě rozhodnutí vlády ČR a vyhlášení nouzového stavu.

Všechny výpůjčky jsou automaticky prodlužovány, stejně jako splněné rezervace. Zpozdilé (sankční poplatek za vrácení knih po uplynutí výpůjční doby) nenabíhá. Knihovna proto uzavřela i návratové boxy, které provozuje u některých poboček. Zrušeny jsou také všechny plánované akce. Informace o nových termínech a případném vrácení zakoupených vstupenek jsou zveřejněny na [www.mlp.cz](http://www.mlp.cz).

Omlouváme se za způsobené komplikace, těšíme se na shledanou v knihovně, a zároveň zveme k využívání služeb, které knihovna nabízí online. E-knihovna nabízí více než 1 700 titulů. Dostupnost titulů z české i světové klasiky prózy, dramatu i poezie ocení zejména studenti, kteří shánějí četbu ze seznamů doporučených knih. Ale nabídka je mnohem širší – detektivky, současná česká beletrie, historické romány, dobrodružné příběhy. Vybírejte z připravených seznamů na: [www.e-knihovna.cz](http://www.e-knihovna.cz), nebo hledejte konkrétní titul v katalogu. E-knihy jsou dostupné zdarma a ve třech různých formátech vhodných k prohlížení na monitorech, čtení na mobilech i ve čtečkách.

V případě dotazů na služby knihovny je možné využít e-mail: [knihovna@mlp.cz](mailto:knihovna@mlp.cz), telefon: 222 113 555 (v provozní době knihovny) nebo poslat zprávu na: [www.facebook.com/knihovna](https://www.facebook.com/knihovna).

**Aktuální informace na: [www.mlp.cz](http://www.mlp.cz).**

*Dzroj: Tisková zpráva Městské knihovny v Praze*

Jedním ze symbolů jara je probouzející se voda. Bystré toky říček, které plní tající sněh, rybníky obkroužené mladou nízkou trávou se závoji vrb, studánky, které se jako zrcadla otevírají do krajiny – odtud si zřejmě přinesly i pojmenování „očí Panenky Marie“. Zvláště v posledních desetiletích si uvědomujeme, jak je voda potřebná a vzácná.

Ještě před 30 lety bylo v Praze 4 zdokumentováno 40 pramenů – většina v povodí osmi potoků. Jedním z nich je i Kunratický. V okolí se nacházelo deset studánek. Léty některé zmizely při terénních úpravách, vyschly a zanikly. Na plánu Krčského lesa zůstaly zakreslené jen dvě. Nejznámější **Václavka**, která je často využívána výletníky a nachází se pod bývalým zookoutkem, a **Urešova**, dříve řečená Myslivecká poblíž Kunratického mlýna. Eduard Ureš byl zakladatelem péče o studánky, které se snažil zdokumentovat a zpřístupňovat nejen zde, ale i jinde v Čechách. Pro zdejší obyvatele se stal pohádkovým „studánkovým dědečkem“.

V desateru ochránců přírody se hovoří o střežení čistoty vod a péči o prameny a studánky. Abychom nezapomněli na ty v našem okolí, koná se již od roku 1980 v Kunraticích **Otvírání studánek**. Název pochází z kantáty Bohuslava Martinů a básnického doprovodu Miloslava Bureše. Oba pocházeli z Vysočiny, jejíž krajinu i zvyky si zamilovali. Stejnomenou brožurku věnoval studánkám v roce 1999 Jiří Bartoň. Podle ní se ve zdejší pražské lokalitě nacházely **Labutěnka** (poblíž rybníka

Labuť), **Habrovka** (nad hřištěm Thomayerovy nemocnice), **Matička Příroda (Krychle)** (za Ústavem mateřství), **Řeřišnicová** (mezi hostincem Na tý louce zelený a kunratickou hájovnou), **Žofinka** (v mokřině na úpatí pod Novým hrádkem), **Pod jeslemi** (na levém břehu Kunratického potoka poblíž divoké skládky), **Vernero-va** (na pravé straně Hornomlýnského rybníka v Kunraticích) a **Krellova** (na okraji lesa v oplocené zahradě). Kunratický potok, který pramení v oblasti hrčičských rybníků jako pravostranný přítok Vltavy, měl ve svém povodí kromě studánek devět rybníků: Labuť, Dolnomlýnský (Bartůněk), Hornomlýnský (Verneřák), Šeberák, Olšanský, Šeberovský (Mlýnský), Kovářský, Brůdek a Hrnčířský. I některé z nich můžete na jarní procházce navštívit. Úcta k vodě se ostatně projevila i v názvech blízkých domů vysokoškolských kolejí: Vltava, Blanice, Otava, Sázava... Připomínají jí jména ulic Nad Rybníčky, Za Studánkou, V bažinách, Nad Splavem či K Jezírku.

Pokud bychom chtěli hledat studánky za hranicemi Prahy, bude nám užitečná kniha Petra Kovářky **Studánky a prameny Čech, Moravy a Slezska**. Zpracovány jsou tu nejen známé lázeňské prameny (Karlovy Vary, Mariánské Lázně apod.), ale především stovky lesních studánek a „zázračných pramenů“, často zároveň významných poutních míst. Knihu doplňuje výběr několika pověstí, spojených s existencí pramenů či studánek. Do jihozápadních Čech se podíváme s Milanem Pokorným a jeho knížkou **Za tajemstvím zázračných studánek**, která

byla z nakladatelství MH vybavena krásnými fotografiemi Marie Holečkové. Na Šumavu nás zavedou Ivana Řandová a Ondřej Fibich se svým **Nebem studánek**, fotografickým průvodcem s poetickými texty.

Ačkoli si na slavnosti vody musíme počkat až do května, magickou

moc a sílu poznáme i o Velikonočních. V pověrách, zvycích nebo ve slovech básníka Jana Skácela: „Voda má, voda má rozpuštěné vlasy...“

*Iva Karásková,*

*Městská knihovna v Praze, pobočka Krč, Štůrova 1282, Praha 4*

## ČTENÁŘSKÝ KLUB ZŠ PÍSNICE

# Jak bylo malé růžové slůně jednou velmi smutné...

... a jak všechno dobře dopadlo.

Ve čtenářské dílně jsem sáhla po knize již loni ve Čtenářském klubu ZŠ Písnice zmiňované spisovatelky Moniky Weitzové. Je to moje srdečná záležitost. Její knihy se líbí nejen mně, ale i dětem. A úžasné na tom je, že si již nyní, na začátku 2. pololetí, některé knihy mohou číst prvníáčci sami!

„Byli jste už někdy moc smutní, že jste si ani nechtěli hrát?“ Tak zněla moje první otázka před čtením naší další knihy. Kniha vypráví o růžovém slůněti, které přišlo o svého nejlepšího kamaráda, protože se

odstěhoval. Pro nás dospělé holá skutečnost, ale pro dítě? Je pro něj těžké se s tím vyrovnat. Tento psaný příběh se velmi zdařile pokouší krok za krokem těm nejmenším radit, jak si se smutkem poradit a jak ho zvládnout, aniž by čtenáři postřehli, že jim je cosi podsouváno. Dospělí sloni nedokáží zbavit Freda smutku, a tak jde pro radu k své Heuréce. A jak poradí Heuréka Benovi? To najdete ve výtvarných pracích našich prvníáčků. Knižní příběh doprovází pěkně vyvedené ilustrace od již rovněž zmiňovaného Erica Battuta.

*Lenka Veisová*

**Městská knihovna v Praze**

**MĚSTSKÁ KNIHOVNA V PRAZE, POBOČKA MODŘANY**  
Vazovova 3229/1

## J. + L. Kapuciánovi: Itálie prodlouženo do 30. dubna



Výstava obrazů (tempera, kombinovaná technika, olej).  
Výstavu doplní přednáška autorů o cestovních zážitcích z Itálie.  
Vstup zdarma v provozní době pobočky

**Po obnovení provozu knihovna počítá opět s doučováním zdarma**  
pro děti základních a středních škol s Novou školou  
každou středu od 17.00 do 19.00.



# Debata

## STRÍPKY ZE ZASTUPITELSTVA

Při únorovém jednání zastupitelstva jsem s údivem zjistil, že jsou u nás zastupitelé, kteří se za více než rok od voleb neseznámili s principy předkládání materiálů na zastupitelstvo. Jeden z opozičních zastupitelů mě totiž nařkl, že mám zřejmě nějaký zájem na stavbě domu seniorů, protože tento materiál předkládám. Jednotliví radní vždy předkládají na jednání zastupitelstva ty návrhy, které přísluší jejich odboru (např. radní pro školství předkládá návrhy z oblasti školství atd.). Vůbec zde nehraje roli, jaký názor radní na ten který materiál má a zda souhlasí, či nikoliv. Předložit musí zkrátka vše, co pod jeho odbor spadá.

Tento konkrétní materiál se týkal studie domu pro seniory v Písnici. Šlo o představení studie soukromého investora. Naše městská část nemá s návrhem nic společného. Návrh posuzovala stavební a dopravní komise a taktéž Rada, a chtěli jsme jej dále představit také všem zastupitelům, aby se mohla rozvinout širší diskuse. Aktivistická část opozice požadovala na zastupitelstvu po investorech nereálné věci, které by vedly k zastavení projektu. Myslím, že by to byla škoda.

Pozemek za novou písničkou hasičárnu směrem k sídlišti Písnice v lokalitě „nad Kalibárnou“ je stavebním pozemkem. Původní představa soukromého investora byla škola. Z pohledu městské části a obyvatel by provoz školy nárůzově velmi zatížil okolí automobilovým provozem. Taková situace je např. každé ráno a každé odpoledne v okolí The Prague British School poblíž MŠ Lojovická.

Domov pro seniory by nezpůsobil dopravní zátěž a jedná se o zařízení potřebné, které nijak neruší své okolí. Ve výstavbě podobných zařízení bohužel stát selhává, a proto domovy pro seniory staví soukromí investoři. Pochopitelně takový investor musí dodržet všechny limity stanovené územním plánem a podmínky dané zákonem. Pokud toto splní, není důvod takový záměr nepodpořit. Z vlastní rodiny vím, že často není jiné řešení než využít služeb soukromého zařízení pro seniory. Kdo ví, kdo z nás jednou takové zařízení bude také potřebovat.

*Tomáš Loukota, DiS.,  
místostarosta pro oblast majetku,  
loukota@praha-libus.cz*

## ZASE O KRŮČEK BLÍŽ

Na konci ledna proběhlo další celodenní zasedání komise pro

přístavbu ZŠ s RVJ v Písnici. Komise tvoří 15 osob, z toho 7 má hlasovací právo a nadpoloviční většinu tvoří odborníci (architekti). Tentokrát komise vybírala z přihlášených zájemců, kdo bude vyzván, aby vytvořil architektonickou studii přístavby školy a tělocvičny. Přihlásilo se 32 architektonických studií, což je opravdu velký počet. Kromě menších firem zaujala naše architektonická soutěž i některá slavná jména jako např. SIAL z Liberce nebo velké mezinárodní studio Bogle Architects. Z toho je zřejmé, že rozhodování neměla komise vůbec jednoduché. Během posuzování se do druhého kola dostalo 13 zájemců. Do finále pak postoupilo deset uchazečů. Ti mají nyní cca tři měsíce na to, aby vypracovali studii přístavby.

Deset uchazečů je poměrně vysoké číslo. Komise se dlouho radila a nakonec převážil názor, že čím více návrhů se sejde, tím spíše se najde ten opravdu nejlepší. Na návrž pracuje pestrá škála zájemců – jak menší studia, tak ta velká a známá, jak mladí architekti, tak i ti zkušenější.

Koncem dubna je naplánováno další zasedání komise, kdy z těchto deseti studií budou vybrány tři vítězné. Věřím, že právě díky architektonické soutěži získáme zdařilý návrh, který v budoucnu umožní kvalitní vzdělávání v příjemném prostředí.

*Tomáš Loukota, DiS.,  
člen komise pro přístavbu  
ZŠ s RVJ v Písnici,  
místostarosta pro oblast majetku,  
loukota@praha-libus.cz*

## DOMOV DŮCHODCŮ PRO VYVOLENÉ, NA ÚKOR PŘÍRODY A NAŠICH SENIORŮ

To, že mají v naší městské části developeři prý, je za více než devítileté vlády starosty Koubka již smutnou realitou. Další jasnou ukázkou toho, jak developerské firmy nemusejí ani klepat na dveře radnice (<https://bit.ly/2w2BdoD>) a dělají si, co se jim zamane, aniž by jejich činnost měla víc než jen zanedbatelný přínos pro samotné obyvatele Libuše a Písnice, jsme jako opoziční zastupitelé mohli vidět opět na lednovém zasedání zastupitelstva. Zařazena do programu byla studie výstavby domova seniorů na pozemku ve staré Písnici, který za minulého režimu sloužil politické škole SSM.

Důvodovou zprávou k tomuto návrhu studie byl marketingový materiál samotného developera a předkládající radní pan Loukota (který návrh předkládal zcela

Příspěvky v rubrice Debata vyjadřují výhradně názor autora, který se nemusí shodovat s názorem vydavatele či redakce. Rozsah příspěvku v rubrice je max. 3 500 znaků bez mezer. Je možno připojit fotografie či jiné grafické podklady – rozhodnutí o jejich otištění a rozměru je v kompetenci redakční rady a grafika.

mimo své kompetence stanovené Radou MČ) se ani neobtěžoval zastupitele seznámit s možnými pluses a mínusy dané studie. Celou obhajobu projektu tak mohl předvést zástupce developera, pan Horník z firmy BXF Písnice, a. s., a jeho kolega, pan Dušek. Ten samý radní se navíc v únorovém vydání časopisu U nás dušoval, jak striktně je proti megalomanským projektům v naší městské části, a vzápětí předložil a pak i s dalšími členy širšího vládního uskupení TOP 09 a Spolku občanů Písnice hlasoval pro projekt s až 200 stálými obyvateli a přibližně 50 zaměstnanci. Komerční projekt, který nemá žádné benefity pro naše seniory, a má navíc negativní vliv na životní prostředí.

Další spornou věcí, kterou developer nechává na bedrech obce, je dopravní přístup k plánovanému objektu. Jedná se sice o soukromý pozemek, ale jeho obslužnost není zatím dostatečně vyřešena a bude potřebovat součinnost obce. K budoucímu domovu důchodců by odhadem podle kapacity parkoviště denně jezdily desítky automobilů, a to provizorní cestou, která vede k nové písničce zbrojnici. Dále by vozidla pokračovala po ulici Hoštická směrem k sídlišti Písnice. Stejná komunikace slouží dnes také jako cyklotrasa a pohybuje se na ní poměrně hodně chodců.

Opozice (Písnice & Libuš jinak, Libuš a Písnice: Lidovci, Piráti, Zelení a nezávislí, ODS a nezávislí kandidáti pro Prahu-Libuš a Písnici) předložila protinávrh, aby investor smluvně zajistil vyhrazený míst pro 30 seniorů z naší MČ, kteří by platili cenu stanovenou zákonem o sociálních službách ve znění pozdějších předpisů bez nutnosti čerpat návazné, respektive fakultativní služby (neplatili by tak cenu, která se v obdobných zařízeních pohybuje v rozpětí 25 až 40 tisíc korun měsíčně plus příspěvek na péči). Laicky řečeno jsme chtěli, aby mohli být za běžné peníze umístěni i naši senioři. Dále jsme s ohledem na ochrannou zónu Přírodní památky Modřanská rokle požadovali oddálit výstavbu od jejích hranic a snížit kapacitu zařízení na 60 procent navrhovaného stavu. Bohužel náš protinávrh nebyl vyslyšen a developer dostává víceméně zelenou pro svůj lukrativní investiční záměr. Vedení MČ se starostou Koubkem zde nemá zájem místa pro naše seniory zajistit ani respek-

tovat chráněné území. Nejedná se o první případ, zastupitelka Pavla Tůmová (KDU-ČSL) upozornila již v minulém období na podobné předimenzovaný komerční domov pro seniory v Libuši, jehož výstavba se měla dovnitř Modřanské rokly „zakousnout“ ještě razantněji (U nás, 7-8/15). Tento projekt, který taktéž neřešil kapacitu pro naše seniory, se naštěstí po tlaku opozice podařilo zastavit a přehodnotit.

Podrženo a sečteno, na území městské části může již brzy vzniknout soukromý domov seniorů, u kterého panu starostovi nestojí za to, aby hned zkraje realizace záměru protlačil memorandum o povinné alokaci pro přijetí našich seniorů za ceny stanovené zákonem o sociálních službách ani aby uchránil naši přírodu před dalším zatěžujícím projektem.

*Petr Novotný, zastupitel,  
Písnice & Libuš jinak*

*Redakce časopisu U nás doplňuje jí známé informace, které se jeví v rozporu s výše uvedeným příspěvkem: Radní Tomáš Loukota, který návrh studie předkládal zastupitelstvu, má v gesci odbor správy majetku a investic. Spolek občanů Písnice není ve vedení MČ Praha-Libuš. Podle navrhovatele projektu: Společnost BXF Písnice, a. s., není developerem, je vlastníkem pozemku, společnost Domov seniorů BeneVita, s. r. o., je provozovatelem domovů pro seniory. Ve svém DS Sychrov podle vlastního vyjádření účtuje částky v rozpětí 11 500 Kč až 24 000 Kč měsíčně v závislosti na rozsahu služeb a krajské podpory. Pozemek, na kterém je DS navržen, je územním plánem hl. m. Prahy určen k výstavbě občanské vybavenosti a je napojen na existující veřejnou komunikaci Hoštická, která je dle § 2 odst. c) zákona o pozemních komunikacích (zák. č. 13/1997 Sb.) vedena jako místní komunikace.*

(red)

## ŠKOLA V PÍSNICI – CO SE CHYSTÁ

Chystá se rozsáhlá přístavba. Tak rozsáhlá, že tento výraz není úplně přesný. To, co se přistaví, bude cca dvakrát větší než současná škola. Výsledkem bude škola pro deset tříd (normální, tj. standardní normové velikosti) prvního stupně (pro každý ročník dvě třídy) s tělocvičnou a dalším příslušenstvím,

kteřé současné škole chybí. To je maximum možného. Víc se toho na náš obecní pozemek nevejde. Před tímto rozhodnutím se diskutovalo ještě o možnosti, že bychom v Písnici měli ZŠ pro 1. až 9. ročník s jednou třídou pro každý ročník. To bylo pro zralé úvaze zamítnuto. Připomínám to proto, že i tato varianta by znamenala zhruba stejně velkou novou výstavbu. Ulice Ladislava Čoňka získá úplně novou dominantu. Pohled, na který jsme dlouhá desetiletí zvyklí, se naprosto změní.

Nyní jsme ve fázi, kdy deset vybraných architektů zpracovává svoje návrhy. Na konci dubna je bude mít na stole odborná komise. To je v tuto chvíli jediná jistota. Dále mi nezbývá než věřit, že z došlých návrhů bude vybrán ten nejlepší k realizaci. Pokud k tomu dojde, tak můžeme zahájit přípravu stavby. Tj. objednat projekt pro územní a stavební řízení, absolvovat územní a stavební řízení. Výsledkem bude stavební povolení. Poté bude následovat zadání projektu pro výběrové řízení na zhotovitele (dodavatele) stavby a nakonec vlastní výběrové řízení na zhotovitele. Teprve potom může dojít k vlastní realizaci. To je hodně úkonů. A každý z těch úkonů je podminěn finančním krytím. Musím věřit, že hlavní město finance poskytne. Co to znamená časově, si vůbec netroufnu odhadnout. Jak je již všeobecně známo, naše stavební právo je jedno z nejsložitějších na světě. Takže kdybychom kolaudovali za pět let, byl bych velmi mile překvapen.

Ale když vezmu konec roku 2025 vážně, tak se pokusím o malou prognózu. Ve staré Písnici nedojde k příliš velké nové výstavbě. Jistá je lokalita Velká Lada (20 RD) a areál bývalé truhlárny K Vrtilce. Možná je nějaká dostavba Písnických zahrad. A naprosto neodhadnutelná je individuální výstavba na nezastavěných stavebních pozemcích a různé rekonstrukce a přístavby. Pohyb cizinců bude stále stejně nevyzpytatelný, a tudíž neodhadnutelný. Metro k nám ještě jezdit nebude. Nevím, kdo bude starostou(kou – abych to měl genderově vyvážené), nevím, jaké bude složení zastupitelstva. Nevím, kdo bude ředitelem(kou) písnické školy.

Ředitel(ka) bude v situaci, že má zkolaudovanou „novou“ školu. Tu budeme muset vybavit. Následně vyhlásí zápis do 1. třídy na školní rok 2026/27. Přihlásí se neznámý počet prvňáčků. Ať bude jejich počet jakýkoli, tak bude muset postupovat podle platných obecných předpisů. Jaké budou v roce 2026, nevím. Pokud budou platit ty současné, tak bude povinen(na) při-

jmout 60 (2 x 30) prvňáčků, pokud se jich tolik přihlásí ze spádové oblasti školy. Pokud se jich přihlásí více, tak může požádat o výjimku pro dalších až 8 (2 x 4) prvňáčků. To bude plně v jeho(jí) kompetenci. Proti nepřijetí se mohou rodiče odvolat. Pak nastane správní řízení s naprosto neodhadnutelným výsledkem. Z toho plyne, že usnesení zastupitelstva o počtu dětí ve třídě je naprosto irelevantní. Zastupitelstvo takovou kompetenci nemá. A tak je úplně nesmyslné (a pravděpodobně protiprávní) činit ho s šestiletým předstihem.

Počet dětí ve třídě je dán momentálním počtem dětí. Je snahou každého normálního ředitele(ky) školy aby neměl třídy přeplněné. Stav 24 dětí ve třídě je patrně v dnešní době optimální. Ale není a ani nemůže být zaručitelný. A už vůbec ne usnesením zastupitelstva.

*Pavel Macháček,  
místostarosta*

## **ZVYŠOVAT PLATY UČITELŮM? ANO, ALE KONCEPČNĚ!**

Začátkem března Zastupitelstvo MČ Praha-Libuš schvalovalo rozpočet pro další rok. Každý rozpočet má z principu dvě základní chyby. Tou první je málo příjmů, tou druhou je moc výdajů. Naše městská část má příjmy a výdaje vyrovnané a nemá žádné dluhy, pokud odmyslíme bezúročnou půjčku, kterou jsme získali od Magistrátu na průběžné financování stavby dvou tříd Mateřské školy K Lukám.

Vloni vedení městské části rozhodlo o navýšení koeficientu daně z nemovitosti na území městské části o jeden stupeň, o čemž se široce diskutovalo i zde v časopise. Opozice tehdy byla proti. Vedení městské části doporučilo, aby se v návrhu rozpočtu na rok 2020 výnos ze zvýšení daně z nemovitosti (např. u bytu o ploše 80 metrů čtverečních jde o cca 30 Kč za měsíc) přesunul do nově vytvořené finanční rezervy na rozvoj předškolního a školního vzdělávání. Připravujeme totiž dostavbu písnické školy, která bude stát určitě více než 150 milionů korun. Získat takovou částku bude obtížné a hlavní město Praha bude očekávat, že se městská část bude na této investici podílet. Rezerva ze zvýšené daně z nemovitosti činí odhadem 4,1 milionu Kč ročně. Za čtyři roky bychom tak mohli ušetřit desetinu budoucích nákladů dostavby. Není to moc, ale odpovídá to běžné spoluúčasti při financování školské infrastruktury z evropských fondů. Jako příklad mohu uvést dvě již zmíněné dokončené třídy mateřské školky, které stály necelých 20 milionů Kč, spoluúčast činila 2 miliony

Kč, z čehož polovinu se mi podařilo získat z rozpočtu Hlavního města Prahy, takže naše městská část ve výsledku zaplatí jen 1 milion korun. K mému překvapení, bez jakéhokoliv upozornění předem, část opozice během jednání o rozpočtu navrhla rozpuštění této nově vytvořené rezervy na platy učitelů. Ti, kteří byli proti zvýšení daně z nemovitosti, chtěli najednou tyto vybrané peníze jednorázově utratit. Krásná práce.

Pedagogové si jistě zaslouží důstojné platy, to nikdo nepochybuje. Nejsou placeni z rozpočtu městské části. Jsem rád, že jsem jako zastupitel hlavního města Prahy součástí koalice, která učitelům od roku 2019 skokově zvýšila příspěvek k platům nad rámec tarifních platů od ministerstva školství. Ještě v roce 2018 zaměstnanci ve školství dostali navíc 600 milionů Kč, v roce 2019 za nové koalice to byla již 1 miliarda a stejně tomu bude i v tomto roce 2020. Zvyšování platů pedagogů se musí dít rovnoměrně v celé Praze (s možností pro ředitele odměňovat jednotlivé pracovníky individuálně podle kvality), ale jsem zásadně proti tomu, aby se mezi městskými částmi strhl závod o to, kdo přidá „svým“ učitelům k platu dvě tři stovky. Závod v přeplácení povedou pouze k větší fluktuaci pracovníků ve školství v rámci Prahy. Jestli něco naši žáci potřebují, tak je to stabilita pedagogického sboru, a jestli něco potřebují naši pedagogové, tak je to méně byrokracie a kvalitnější zázemí ve škole. O to druhé se snažíme. Ročně investujeme miliony korun do oprav v našich školách a bude tomu tak i nadále. Rekonstrukce škol a kvalitní zázemí dětí a pedagogů je na městské části. Zvyšování platů nad rámec tarifních platů je na hlavním městě Praze. Zvyšovat platy učitelům? Ano, ale koncepčně!

*Jiří Koubek,  
starosta Libuše a Písnice*

## **JAK SE HOSPODAŘÍ NA LIBUŠI**

Na únorovém zasedání zastupitelstva se schvaloval rozpočet na rok 2020 a střednědobý plán. Průběh zasedání jasně ilustroval, proč se Libuš a Písnice nerozvíjí, školství zaostává a zájmové skupiny spojené se starostou jásají.

Rada stále tvrdší odmišuje vytvoření strategie rozvoje naší městské části („MČ“) a podpoření klíčových cílů adekvátním financováním. Střednědobý plán proto každý rok vypadá stejně. Jde o tabulku, kde jsou údaje běžného roku zopakované v následujících pěti letech. Opozice každý rok říká, že střednědobý plán by měl zohledňovat navýšení peněz do oblastí,

kteřé vedení naší MČ chce rozvíjet (např. školství). Starosta to vždy odmítá s tím, že MČ o ničem nerozhoduje, peníze posílá magistrát, takže je zbytečné řešit, co bude za rok, natož pak za 5 let. Nezájatého pozorovatele napadá otázka, proč tedy vlastně městské části existují. Anebo to někde jinde funguje jinak?

Naše MČ dlouhodobě čerpá méně nenárokových dotací než jiné MČ a nehledá jiné zdroje financování. Opozice opakovaně navrhuje, jak přivést peníze do rozpočtu. Úspěšná ale byla pouze ve dvou bodech. První úspěch byl výsledkem debaty, která probíhala mezi radním Loukotou, DiS., a zastupitelkou RNDr. Tůmovou, Ph.D., i přes časopis U nás. Rada nakonec uznala, že pokud MČ nebude mít připravené investice alespoň ve stadiu projektové dokumentace, tak o větší dotace žádat nemůže. V rozpočtu na rok 2020 se počítá s přípravou projektové dokumentace na několik investičních akcí. Opoziční zastupitelé, zejména pan Novotný, MBA, usilovali o úročení peněz na účtech MČ. Radě se stále nepovedlo vyjednat tržní podmínky úročení, ale přesto se příjmy rozpočtu zvýšily o 300 tis. Kč. Další náměty opozičních zastupitelů bohužel neuspěly. Zásadní přínos do rozpočtu MČ by mělo přijetí pravidel pro developery. Pomocí městské kase lze také zavedením participativního rozpočtu. Chápu, proč pan starosta chce mít volné ruce při jednání s developery... Proč ale nepodpořil ani participativní rozpočet, kde magistrát přispěje automaticky MČ až 5 mil. Kč, skutečně nechápu. Kvůli zvýšení daně z nemovitosti a zvýšení nárokového příspěvku od magistrátu narostly příjmy rozpočtu o 8,5 mil. Kč. A jak toto navýšení příjmů navrhuje rada utratit?

Běžné výdaje vzrostou o 4,1 mil. Kč. Více než polovinu tohoto nárůstu spolkne chod úřadu řízeného radou. Dále vzrostou výrazně náklady na údržbu v ZŠ Meteorologická (o 1,5 mil. Kč) s dvěma radními ve školské radě a náklady na provozování Klubu Junior vedeného radní Ing. Koudelkovou (o 140 tis. Kč). MČ Libuš i nadále utrácí na chod úřadu téměř polovinu svého rozpočtu a o 8,5 mil. Kč více než srovnatelné MČ. Samostatnou kapitolou je neprůběžné financování Klubu Junior s rozpočtem 2,4 mil. Kč, který nabízí kroužky pro děti za ceny srovnatelné či vyšší než organizace dotované z rozpočtů MČ řádově méně. Skutečnost, že náklady na dobrovolné hasiče, kteří mají také svého zástupce v radě, jsou dvojnásobné proti srovnatelným MČ, jen dokresluje celou situaci.

Opozice při projednávání roz-

počtu navrhla zvýšení peněžních prostředků na platy pedagogických pracovníků základních a mateřských škol zřízených MČ. Starosta toto rezolutně odmítl. Na argumentaci opozice, že řada ostatních MČ na platy ve svých školách přispívá, reagoval, že pak by mohla MČ přispívat na platy i zaměstnancům pošty na Libuši. Ti se přeci také často mění. Co k tomu dodat. Snad jen, že logiku srovnání platů zaměstnanců státního podniku s platy učitelů našich dětí chápe asi jen pan starosta. Nárůst platů by byl financován kombinací úspor na chodu úřadu a použitím dodatečného výnosu daně z nemovitostí.

Kapitálové výdaje jsou určeny zejména na dokončení probíhajících staveb a rekonstrukci úřadu. Náklady na rekonstrukci budovy hasičů na Libuši ve výši 11 mil. Kč budou v rozpočtu zohledněny až rozpočtovou změnou.

Pokud bych měl shrnout přístup k řízení naší MČ, bylo by to: 1. takto jsme to dělali vždy, tak proč to měnit, 2. peníze na provoz nám magistrát vždy dá, tak proč se snažit získat více a 3. pokud podporujete starostu, tak se peníze vždy najdou.

*Mgr. Radek Horák, MBA,  
člen Fin. výboru MČ,  
cestakezmene@email.cz*

*Poznámka autora: Článek reagoval na situaci před vypuknutím epidemie koronaviru. Vzhledem k nepříznivým ekonomickým dopadům navrhuji, aby vedení MČ omezilo zbytečné výdaje a společně se zastupitelstvem připravilo návrh opatření na finanční výpomoc nejvíce zasažených částí místní komunity (živnostníkům, rodinám s dětmi apod.).*

*Redakční poznámka: Podle sdělení Rady MČ Praha-Libuš „ohledně směrnice pro developery se uskutečnil workshop pro zastupitele MČ, zúčastnila se ho i část opozičních zastupitelů. Jasně zaznělo, že počkáme na vzorové směrnice, které budou vypracovány na žádost Svazu městských částí. Žádné nebezpečí z prodlení zatím nehrozí. Žádný developerský projekt se aktuálně neschvaluje.“*

## FINANČNÍ NEGRAMOTNOST LIBUŠSKÉ RADNICE

V minulosti vznikala střednědobý investiční plán MČ Libuš zkopírováním stejných částek v excelové tabulce. Opozice tento naprosto amatérský styl vždy kritizovala a pevně doufala, že letos místostarosta zodpovědný za finance, pan Korbela představí něco fundovaného a o poznání lep-

šího. Bohužel se tak nestalo a investiční plán se obrazně řečeno podobá přání dětí k Ježíšku. Jak jinak popsat tabulku, kde není u jednotlivých zamyšlených investic nastaven alespoň orientační rozpočet nebo termín, do kterého by se daná investice měla nebo mohla realizovat?

Pan Korbela průběžně namítá, že je těžké něco plánovat, když příjmy z města jsou dané. Ale že by vedení radnice něco udělalo pro vyšší příjmy, například konečně vyjednalo lepší úročení pro více než 90 milionů korun, které se „válejí na útech“ (úročení je nastaveno jen na velice malém objemu radničních peněz, a to jen ve výši 0,85 % ročně, v době, kdy základní úroková sazba ČNB je 2,25 %), zažádalo o příspěvek bohaté firmy podnikající na území MČ Libuš, jako je například provozovatel vietnamské tržnice Saparia, a. s., nebo sáhlo k úsporám v administrativě radnice, která spolkně okolo poloviny rozpočtu, což je v porovnání s dalšími pražskými městskými částmi přibližně o třetinu více, to zřejmě nehrozí.

Opět se ukázalo, že se vedení radnice nechová jako řádný hospodář. Investiční plánování naše městská část již po několika volebních obdobích vlády starosty Koubka postrádá. Chyba je především v samotných radnících, kteří financím nerozumějí. Jak jinak si například vysvětlit, že samotný pan Korbela více než rok nebyl schopen pochopit, že i účelově vyčleněné peníze mohou být na bankovních účtech městské části lépe úročeny, nebo že nebyl schopen při obhajobě schvalování celoročního obecního rozpočtu, který napsal podle ponechaných chyb v dokumentech navíc nejspíše někdo z radnice na Praze 4, zodpovědět ani jedinou otázku opozice? Taktika mlčet nebo nechat mluvit za sebe starostu či radního pana Loukotu mu stále prochází. Jak dlouho ještě?

*Petr Novotný, zastupitel,  
Písnice & Libuš jinak*

*Redakční poznámka: Tabulku investic nepřipravoval Odbor ekonomický radního Korbela, ale Odbor správy majetku a investic radního Loukoty. Tabulka nebyla předkládána jako součást rozpočtového výhledu, ale samostatně jako prostý přehled investic. Úročení peněz se týká všech účtů MČ. Jednání o možnostech investování volných prostředků MČ a o výši jejich úročení dále probíhá. Náklady na administrativní činnost místní správy v roce 2020 jsou 33,1 % rozpočtu.*

# Co je zrušeno a co omezeno

MĚSTSKÁ ČÁST PRAHA-LIBUŠ



**V posledních týdnech běží vše rychleji než dříve. Aktuální informace najdete na webových stránkách městské části Praha-Libuš ([www.praha-libus.cz](http://www.praha-libus.cz)) a současně na facebookových stránkách (Městská část Praha-Libuš).**

- **Přání k jubileím starším spoluobčanům** – odsunuto
- **Vítání nových občanů městské části** – odsunuto
- **Klub Junior** – uzavřen

Provoz úřadu městské části je dočasně omezen na pondělí a středu od 9 do 12 hodin. Uzavřeny jsou všechny základní i mateřské škol. Zápisy do základních i mateřských škol proběhnou bez dětí. K aktuálním akcím škol naleznete informace na jejich webových stránkách.

*Ing. Šárka Fruncová Vlčková,  
vedoucí odboru správního  
a školství ÚMČ Praha-Libuš*



## RC Kuřátko

**Adresa:** Klub Junior, Na Okruhu 395/1, Praha 4 – Libuš

**Mobil:** 777 001 719; 773 939 093 | **E-mail:** [rckuratko@gmail.com](mailto:rckuratko@gmail.com)

**Web:** [www.rckuratko.cz](http://www.rckuratko.cz) | **Facebook:** [www.facebook.com/rckuratko](http://www.facebook.com/rckuratko)

### DUBEN 2020

**RC Kuřátko je z důvodu nařízení vlády kvůli koronaviru do odvolání uzavřené.**

### Dopolední programy:

**Předpoklad od 14. 4. 2020:**

Vždy 9:30–11:30 (pouze Kuřátka jdou za vrátka začátek 10:00)

**Pondělí:** Každý sudý týden výtvarka s Luckou N. (2–6 let), tvoření s dětmi, doplněno o četbu z knížky.

**27. 4.** Tvoříme na téma Jarní měřítka.

**Úterý:** Každý týden Montessori her na s Klárou (1–4 roky).

**Středa:** Každý týden Dětské hýbáňky s rytmikou s Luckou Ch. Skotačeni s dětmi v Kuřátku s říkadly, písničkami, dětské muzicírování.

Plus každý sudý týden probíhají venku Kuřátka jdou za vrátka s Bárou a Janou (1–6 let), venkovní hravě-naučný program s Montessori prvky pro děti (začátek 10:00).

**15. 4.** na téma Putování vody

**29. 4.** na téma Stopujeme zvířátka  
**Čtvrtek:** Každý týden Montessori herna se Zuzkou (1,5–6 let).

### Program pro celou rodinu:

**Pokud bude možno uspořádat:**

Čarodějnice, pondělí 27. 4. Průběžný start od RC Kuřátko 16:30–17:15. Společná akce RC Kuřátko a SDH Písnice, čarodějnický průvod, na kterém cestou budete plnit čarodějnické úkoly. Konec je u hasičské zbrojnice SDH Písnice, kde budou k máni buřty na opečení. Budete si moci také zapípat s kytarou či prohlédnout hasičskou techniku SDH Písnice. Čarodějnické převleky vítány, registrace nutná, děkujeme.

Přihlašky na programy, bližší informace (ceny kurzů, omluvy a náhrady...) a aktuální informace: [www.rckuratko.cz](http://www.rckuratko.cz).

Těšíme se na vás v lepších časech, opatrujte sebe a své blízké.

*Za RC Kuřátko Jana Krátká*



## Klub Senior

**Klub Senior, K Lukám 664/1, 142 00 Praha-Libuš**

**tel.: 244 021 424, 244 021 423 (Úřad MČ Praha-Libuš)**

### KLUB DO ODVOLÁNÍ UZAVŘEN

Vážení a milí spoluobčané, skalní návštěvníci Klubu Senior, přednášející, kteří měli naplánovaný termín v březnu a dubnu, sdělujeme, že klub bude uzavřen do odvolání.

Za plánované neuskutečněné akce, tj. denní výlety, týdenní pobyt, vám budou ve vhodnou dobu

peníze vráceny, případně přesunuty na další akce podle přání seniora.

Děkujeme všem seniorům za pochopení, vstřícnost a podporu. Ostatní informace na odboru správním a školství Úřadu MČ Praha-Libuš, vedoucí p. Ing. Šárka Fruncová Vlčková, tel.: 244 021 423.

*Za výbor Klubu Senior  
Zdena Prchlíková*



**CTIBŮREK VÝTAHY s.r.o.**

► **MODERNIZACE**  
► **VÝMĚNY VÝTAHŮ**  
► **SERVIS**

VŠECH VÝTAHOVÝCH ZAŘÍZENÍ

- výhodná poloha firmy vzhledem k vaší lokalitě
- specializace na výměny výtahů v panelových domech
- rychlý nástup na opravy
- vyprošovací služba non-stop
- servisní práce i o víkendech a svátcích

**HLAVNÍ PROVOZOVNA:**  
Jalodvorská 831, Praha 4

**INFO:**  
tel. 241 724 600  
fax. 241 724 599  
GSM: 774 00 11 22  
e-mail: cvytahy@cvytahy.cz

[www.cvytahy.cz](http://www.cvytahy.cz)



Svěřte svou nemovitost do mých rukou

**Bc. Jana Kuželíková**  
**M: 724 037 592**



**RE/MAX**  
G8 Reality 10

Bc. Jana Kuželíková  
M +420 724 037 592 | T 0 0  
jana.kuzelikova@re-max.cz | www.janakuzelikova.cz  
Pražská 709 | 252 41 Dolní Břežany

**vosa**

**TISK, NÁVRHY  
VÝROBA  
A INSTALACE  
REKLAMY**

tel.: 603 226 226  
[vosareklama.cz](http://vosareklama.cz)



**od vizitky po billboard**  
velkoplošný digitální tisk



**PVC samolepky a polepy**  
řezaná grafika



**grafické práce**  
návrhy a příprava dat



**potisk triček**  
již od jednoho kusu



STAVEBNÍ ŘEMESLA  
**BLESK**

Kompletní rekonstrukce na klíč  
**BLESK – stavební řemesla, s. r. o.**  
Dobronická 50/9, Praha 4 – Libuš  
e-mail: [fablesk@volny.cz](mailto:fablesk@volny.cz)  
mobil: 602 641 382

- Malířské, lakýrnické, sádkkartonářské práce -
- Truhlářské práce, včetně výroby nábytku -
  - Zednické práce, dlažby, obklady -
- Instalátorské, topenářské a elektro práce -
- Podlahové krytiny, obšívání kobereců -
- Úklidové a vyklízecí práce, stěhování -
  - Dodání a montáž plastových, euro oken a dveří -
- Dodání a montáž kuchyňských linek -

[www.fablesk.cz](http://www.fablesk.cz)

**jrd**



NOVÉ BYTY  
**Zelená Libuš**

**NABÍZÍME K PRONÁJMU NEBYTOVÉ  
PROSTORY VHODNÉ PRO PROVOZ  
MATEŘSKÉ ŠKOLKY**

Prostory se nacházejí v námi právě zkolaudovaném developerském projektu Zelená Libuš, v Praze 4-Libuši, na rohu ulic Novodvorská a Zbudovská. Prostor nemá žádné omezení co se týče vybavení a mohl by se stát dalším místem pro Vaši soukromou školu o dvou třídách s kapacitou 2x15 dětí a s výdejnou jídel. V případě, že uvažujete o rozšíření Vašich služeb do dalších lokalit, spojte se s námi a osobně probereme bližší detaily.

Pro více informací nás kontaktujte na telefonním čísle **777 889 955** nebo na emailové adrese: [info@jrd.cz](mailto:info@jrd.cz)

[www.jrd.cz](http://www.jrd.cz)